

Avis

Avis

Loi sur la conservation du patrimoine naturel
(L.R.Q., c. C-61.01)

Statut provisoire de protection conféré à trois territoires à titre de réserve aquatique projetée et à quinze autres à titre de réserve de biodiversité projetée

Modification du plan et du plan de conservation de quatre réserves de biodiversité projetées existantes

Avis est donné par les présentes, conformément à l'article 29 de la Loi sur la conservation du patrimoine naturel (L.R.Q., c. C-61.01) :

1^o que le ministre du Développement durable, de l'Environnement et des Parcs, par un arrêté ministériel du 27 juillet 2005, a conféré pour une période de quatre ans, débutant à la date de la publication du présent avis à la *Gazette officielle du Québec*, un statut provisoire de protection aux trois (3) territoires dont le nom et la localisation apparaissent à l'annexe I à titre de réserve aquatique projetée ;

2^o que le ministre du Développement durable, de l'Environnement et des Parcs, par un arrêté ministériel du 27 juillet 2005, a conféré pour une période de quatre ans, débutant à la date de la publication du présent avis à la *Gazette officielle du Québec*, un statut provisoire de protection aux quinze (15) territoires, dont le nom et la localisation apparaissent à l'annexe II, à titre de réserve de biodiversité projetée ;

3^o que le statut permanent de protection envisagé pour ces territoires est respectivement celui de réserve aquatique ou de réserve de biodiversité, en continuité avec le statut provisoire déjà conféré, l'octroi d'un tel statut permanent étant régi par la Loi sur la conservation du patrimoine naturel.

Avis est également donné par les présentes, conformément aux articles 29 et 31 de la Loi sur la conservation du patrimoine naturel :

1^o que le ministre du Développement durable, de l'Environnement et des Parcs, avec l'approbation du gouvernement, a modifié le plan et le plan de conservation de la réserve de biodiversité projetée du lac Pasteur,

de la réserve de biodiversité projetée des marais du lac Parent, de la réserve de biodiversité projetée de la plaine de la Missisicabi et de la réserve de biodiversité projetée des collines de Muskuchii afin d'agrandir la superficie de ces aires protégées, tel qu'il appert au décret numéro 637-2005 du 23 juin 2005, ces plans modifiés prenant effet à la date de leur publication, en annexe de ce décret, à la *Gazette officielle du Québec* ;

2^o que les modifications apportées au plan et au plan de conservation de ces quatre réserves de biodiversité projetées, comme le prévoit l'article 31 de la Loi sur la conservation du patrimoine naturel, n'ont pas pour effet d'interrompre la durée de la mise en réserve de ces territoires, laquelle a débuté, pour une période de 4 ans, le 14 juillet 2004 pour la réserve de biodiversité projetée des marais du lac Parent et le 7 mai 2003 pour les trois autres réserves de biodiversité projetées modifiées. Ces modifications n'affectent pas non plus le statut permanent de protection envisagé pour ces réserves projetées indiqué dans les avis précédemment publiés.

Une copie du plan des trois nouvelles réserves aquatiques projetées et des quinze nouvelles réserves de biodiversité projetées de même que des plans et plans de conservation modifiés des quatre réserves de biodiversité projetées existantes peut être obtenue sur paiement des frais, en s'adressant à M. Léopold Gaudreau, Direction du développement durable, du patrimoine écologique et des parcs, ministère du Développement durable, de l'Environnement et des Parcs, 675, boulevard René-Lévesque Est, 4^e étage, boîte 21, Québec (Québec) G1R 5V7, au numéro de téléphone (418) 521-3907, poste 4783, par télécopieur au (418) 646-6169 ou par courrier électronique à leopold.gaudreau@mdepp.gouv.qc.ca

La sous-ministre,
MADELEINE PAULIN

ANNEXE I RÉSERVES AQUATIQUES PROJETÉES

Réserve aquatique projetée du lac au Foin

Localisation : Le territoire de la réserve aquatique projetée du lac au Foin se situe dans la région administrative du Saguenay-Lac-Saint-Jean, entre le 49°50' et le 50°18' de latitude nord et le 72°03' et le 72°13' de longitude ouest.

Réserve aquatique projetée de la vallée de la rivière Sainte-Marguerite

Localisation : Le territoire de la réserve aquatique projetée de la vallée de la rivière Sainte-Marguerite se situe dans la région administrative du Saguenay-Lac-Saint-Jean, entre le 48°18' et le 48°33' de latitude nord et le 70° et le 70°44' de longitude ouest.

Réserve aquatique projetée de l'estuaire de la rivière Bonaventure

Localisation : Le territoire de la réserve aquatique projetée de l'estuaire de la rivière Bonaventure se situe dans la région administrative de la Gaspésie-Îles-de-la-Madeleine entre 48°01' et 48°03' de latitude nord et 65°27' et 65°29' de longitude ouest.

ANNEXE II

RÉSERVES DE BIODIVERSITÉ PROJETÉES

Réserve de biodiversité projetée du ruisseau Niquet

Localisation : Le territoire de la réserve de biodiversité projetée du ruisseau Niquet se situe dans la région administrative du Nord-du-Québec, entre le 50°04' et le 50°14' de latitude nord et le 78°53' et le 79°10' de longitude ouest.

Réserve de biodiversité projetée du lac Saint-Cyr

Localisation : Le territoire de la réserve de biodiversité projetée du lac Saint-Cyr se situe dans la région administrative de l'Abitibi-Témiscamingue, entre le 48°37' et le 48°52' de latitude nord et le 75°36' et le 75°49' de longitude ouest.

Réserve de biodiversité projetée du lac Wetetnagami

Localisation : Le territoire de la réserve de biodiversité projetée du lac Wetetnagami se situe dans la région administrative de l'Abitibi-Témiscamingue, entre le 48°35' et le 49°00' de latitude nord et le 76°11' et le 76°23' de longitude ouest.

Réserve de biodiversité projetée du lac Plétipi

Localisation : La section ouest de la réserve de biodiversité projetée du lac Plétipi fait partie de la région administrative du Saguenay-Lac-Saint-Jean, alors que la section est se trouve dans la région de la Côte-Nord. Le territoire de cette réserve de biodiversité projetée se situe entre le 51°30' et le 52°00' de latitude nord et le 69°31' et le 70°27' de longitude ouest.

Réserve de biodiversité projetée du lac Onistagane

Localisation : Le territoire de la réserve de biodiversité projetée du lac Onistagane se situe dans la région administrative du Saguenay-Lac-Saint-Jean, entre le 50°17' et le 51°13' de latitude nord et le 71°08' et le 71°29' de longitude ouest.

Réserve de biodiversité projetée du lac Berté

Localisation : Le territoire de la réserve de biodiversité projetée du lac Berté se situe dans la région administrative de la Côte-Nord, entre le 50°41' et le 50°58' de latitude nord et le 68°11' et le 68°36' de longitude ouest.

Réserve de biodiversité projetée Paul-Provencher

Localisation : Le territoire de la réserve de biodiversité projetée Paul-Provencher se situe dans la région administrative de la Côte-Nord, entre le 49°59' et le 50°16' de latitude nord et le 68°05' et le 68°23' de longitude ouest.

Réserve de biodiversité projetée de la vallée de la rivière Godbout

Localisation : Le territoire de la réserve de biodiversité projetée de la vallée de la rivière Godbout se situe dans la région administrative de la Côte-Nord, entre le 49°32' et le 49°45' de latitude nord et le 67°39' et le 67°59' de longitude ouest.

Réserve de biodiversité projetée du brûlis du lac Frégate

Localisation : Le territoire de la réserve de biodiversité projetée du brûlis du lac Frégate se situe dans la région administrative de la Côte-Nord, entre le 49°23' et le 49°38' de latitude nord et le 69°07' et le 69°24' de longitude ouest.

Réserve de biodiversité projetée des îles de l'est du Pimpuacan

Localisation : Le territoire de la réserve de biodiversité projetée des îles de l'est du Pimpuacan se situe en grande majorité dans la région administrative du Saguenay-Lac-Saint-Jean et pour une petite section dans la région administrative de la Côte-Nord. Elle se situe entre le 49°28' et le 49°37' de latitude nord et le 70° et le 70°11' de longitude ouest.

Réserve de biodiversité projetée Akumunan

Localisation : Le territoire de la réserve de biodiversité projetée Akumunan est en majorité situé dans la région administrative du Saguenay–Lac-Saint-Jean mais, pour une petite portion à l'est, fait partie de la région administrative de la Côte-Nord. Elle se situe entre le 48°34' et le 48°47' de latitude nord et le 70° et le 70°16' de longitude ouest.

Réserve de biodiversité projetée du lac Ménistouc

Localisation : Le territoire de la réserve de biodiversité projetée du lac Ménistouc se situe dans la région administrative de la Côte-Nord, entre le 52°43' et le 53°04' de latitude nord et le 66°15' et le 66°38' de longitude ouest.

Réserve de biodiversité projetée de la rivière de la Racine de Bouleau

Localisation : Le territoire de la réserve de biodiversité projetée de la rivière de la Racine de Bouleau se situe dans la région administrative de la Côte-Nord, entre le 52°05' et le 52°28' de latitude nord et le 68°19' et le 68°42' de longitude ouest.

Réserve de biodiversité projetée des drumlins du lac Clérac

Localisation : Le territoire de la réserve de biodiversité projetée des drumlins du lac Clérac se situe dans la région administrative du Saguenay–Lac-Saint-Jean, entre le 50°26' et le 50°44' de latitude nord et le 72°42' et le 73°06' de longitude ouest.

Réserve de biodiversité projetée du karst de Saint-Elzéar

Localisation : Le territoire de la réserve de biodiversité projetée du karst de Saint-Elzéar se situe dans la région administrative de la Gaspésie–Îles-de-la-Madeleine entre 48°13' et 48°19' de latitude nord et 65°17' et 65°25' de longitude ouest.

RÉSERVE AQUATIQUE PROJETÉE DU LAC
AU FOIN
(nom provisoire)

PLAN DE CONSERVATION

Juin 2005

1. Statut de protection et toponyme

Le statut légal du territoire ci-après décrit est celui de réserve aquatique projetée, statut régi par la Loi sur la conservation du patrimoine naturel (L.R.Q., c. C-61.01).

Réserve aquatique projetée du lac au Foin. Le toponyme officiel sera déterminé lors de l'attribution d'un statut permanent de protection au territoire.

2. Plan et description

2.1. Localisation, limites et dimensions

Les limites et la localisation de la réserve aquatique projetée du lac au Foin apparaissent au plan.

La réserve aquatique projetée du lac au Foin se situe dans la région administrative du Saguenay–Lac-Saint-Jean, entre le 49°50' et le 50°18' de latitude nord et le 72°03' et le 72°13' de longitude ouest. Elle se localise à environ 120 km au nord du lac Saint-Jean. Elle occupe une superficie de 172,4 km² et est située sur les territoires non organisés de Rivière-Mistassini et de Chute-des-Passes de la municipalité régionale de comté (MRC) de Maria-Chapdelaine.

2.2. Géographie

La réserve aquatique projetée du lac au Foin appartient aux régions naturelles des Collines de Girardville, des Dépression du lac Manouane et des Collines du lac Péribonka de la province naturelle des Laurentides centrales. La réserve aquatique projetée assure la protection des paysages exceptionnels de la rivière Mistassibi caractérisés par une vallée encaissée où de nombreux méandres serpentent la section nord pour ensuite devenir le lac au Foin dans la section sud. Plusieurs chutes de plus de 150 m de dénivelé s'écoulent sur le canyon du lac au Foin. Le territoire est essentiellement couvert de pessières noires et de forêts mélangées dominées par le bouleau blanc. On y trouve également quelques sapinières, pinèdes grises, peupleraies et tourbières. Plusieurs secteurs à l'ouest de la rivière sont en régénération à la suite d'un feu.

2.3. Occupation, droits et usages du territoire

Neuf droits fonciers ont été octroyés dans la réserve aquatique projetée : 7 droits à des fins de villégiature, 1 droit à des fins d'abri sommaire et une autorisation pour la construction ou le réaménagement d'une piste d'atterrissage (hélicoptère).

La rivière Mistassibi est reconnue comme un parcours de canot et de kayak. Un sentier local de motoneige reconnu parcourt le territoire sur près de 3 km dans la section sud. Les coupes forestières qui ont eu lieu récemment ont laissé des chemins forestiers, dont plusieurs chemins d'hiver.

La réserve aquatique projetée du lac au Foin est située dans la réserve à castor de Roberval, dans laquelle la communauté innue de Mashteuiatsh bénéficie de droits particuliers au regard de la chasse et du piégeage des animaux à fourrure. En outre, le lac au Foin est un site patrimonial de rassemblement historique important pour les autochtones.

Ce territoire fait partie du Nitassinan de Mashteuiatsh.

La Zone d'exploitation contrôlée de la Rivière-aux-Rats épouse les limites sud-ouest de la réserve aquatique projetée sur plus de 4 km.

3. Régime des activités

§1. Introduction

Les activités exercées à l'intérieur de la réserve projetée sont principalement régies par les dispositions de la Loi sur la conservation du patrimoine naturel.

Les dispositions de la présente section prévoient des interdictions additionnelles à celles déjà interdites par la loi et elles encadrent la réalisation de certaines activités permises de manière à mieux assurer la protection du milieu naturel. C'est ainsi que certaines activités sont notamment sujettes à une autorisation préalable du ministre et au respect des conditions fixées par lui pour leur réalisation.

Rappelons qu'en vertu de la Loi sur la conservation du patrimoine naturel, les principales activités interdites dans un territoire bénéficiant d'un statut de réserve de biodiversité ou aquatique projetée sont les suivantes :

- l'exploitation minière, gazière ou pétrolière ;
- l'aménagement forestier au sens de l'article 3 de la Loi sur les forêts (L.R.Q., c. F-4.1) ;
- l'exploitation des forces hydrauliques et toute production commerciale ou industrielle d'énergie.

§2. *Interdictions, autorisations préalables et autres conditions d'exercice de certaines activités dans la réserve projetée*

§2.1 *Protection des ressources et du milieu naturel*

3.1. Nul ne peut introduire des espèces fauniques ou floristiques non indigènes à la réserve projetée.

3.2. Nul ne peut ensemercer un cours d'eau ou un plan d'eau :

1° à des fins d'aquaculture, de pêche sportive, de pêche commerciale ou d'une autre fin commerciale ;

2° à une autre fin, si les poissons ensemençés ne proviennent pas d'une lignée génétique originant de la réserve projetée.

3.3. Nul ne peut enfouir, abandonner ou déposer des déchets, de la neige ou d'autres matières résiduelles, si ce n'est dans les poubelles, les installations ou les sites prévus par le ministre ou ailleurs, avec l'autorisation du ministre et conformément aux conditions qu'il fixe.

Malgré le premier alinéa, aucune autorisation n'est requise d'une pourvoirie pour utiliser une installation ou un site d'élimination, en conformité avec la Loi sur la qualité de l'environnement et sa réglementation, lorsqu'elle l'utilisait déjà à la date de la prise d'effet du statut de protection de réserve projetée.

3.4. À moins d'avoir été autorisé par le ministre et de réaliser l'activité conformément aux conditions qu'il fixe, nul ne peut :

1° réaliser une activité susceptible de sévèrement dégrader les rives ou le littoral, ou encore de porter gravement atteinte à l'intégrité de tout cours d'eau, tout plan d'eau ou de tout autre milieu humide, entre autres en y déchargeant ou déversant tout déchet ou toute matière polluante ;

2° creuser, remblayer, obstruer ou détourner tout cours d'eau ou tout plan d'eau.

§2.2 *Règles de conduite des usagers*

3.5. Toute personne qui séjourne, pratique une activité ou circule sur le territoire de la réserve projetée est tenue de garder les lieux dans un état satisfaisant et, avant de les quitter, de les remettre autant que possible dans leur état naturel.

3.6. Toute personne qui fait un feu de camp est tenue de s'assurer :

1^o que l'endroit où le feu doit être allumé a été préalablement dégagé dans un rayon suffisant pour empêcher le feu de se propager, notamment par l'enlèvement sur la surface visée des branches, broussailles, feuilles sèches ou autres matériaux combustibles ;

2^o du maintien d'une personne sur les lieux, pour surveiller le feu ;

3^o de l'extinction complète du feu avant de quitter les lieux.

3.7. Il est interdit dans la réserve projetée :

1^o de faire du bruit de façon excessive ;

2^o de se conduire ou de se comporter d'une façon qui dérange indûment les autres usagers ou les empêche de jouir des lieux.

3.8. Nul ne peut détruire, enlever, déplacer ou endommager les affiches, écriteaux, avis ou autres formes de signalisation apposés par le ministre sur le site de la réserve projetée.

3.9. À moins d'avoir été autorisé par le ministre et de se conformer aux conditions fixées, nul ne peut avoir accès, réaliser une activité ou circuler avec un véhicule dans un secteur donné de la réserve projetée, lorsque la signalisation mise en place par le ministre restreint cet accès, cette circulation ou la réalisation de certaines activités en vue de préserver le public d'un danger ou pour éviter de mettre en péril la faune, la flore ou d'autres composantes du milieu naturel.

§2.3 Activités diverses sujettes à autorisation

3.10. À moins d'avoir été autorisé par le ministre et de respecter les conditions qu'il fixe, nul ne peut, pour une période de plus de trois mois dans la même année, séjourner, résider ou occuper autrement un même emplacement dans la réserve projetée. Aucune autorisation n'est toutefois requise des personnes :

1^o qui, à la date de la prise d'effet du statut de protection de réserve projetée, étaient parties à un bail ou avaient déjà obtenu une autre forme de permis ou d'autorisation leur permettant d'occuper le territoire en vertu de la Loi sur les terres du domaine de l'État (L.R.Q., c. T-8.1) ou, selon le cas, de la Loi sur la conservation et la mise en valeur de la faune (L.R.Q., c. C-61.1), et qui voient leur droit d'occupation renouvelé ou reconduit ;

2^o qui, conformément à la loi, bénéficient d'une sous-location, d'une cession du bail ou du transfert d'une autorisation, visés au paragraphe 1^o, et qui voient leur droit d'occupation renouvelé ou reconduit ;

3^o qui se prévalent de la possibilité d'acquérir un terrain occupé légalement à la date de la prise d'effet du statut de protection de réserve projetée, en vertu de la Loi sur les terres du domaine de l'État.

3.11. 1^o Nul ne peut réaliser des activités d'aménagement forestier pour répondre à des besoins domestiques ou aux fins de maintenir la biodiversité, à moins d'y avoir été autorisé par le ministre et de réaliser ces activités conformément aux conditions qu'il fixe.

Les conditions de l'autorisation fixées par le ministre peuvent notamment porter sur les essences d'arbres ou d'arbustes, ainsi que la grosseur des tiges pouvant être coupées, les quantités autorisées et le lieu où ces activités peuvent être effectuées.

2^o Malgré le paragraphe 1^o, sont exemptées de l'obligation de requérir une autorisation du ministre en vertu du présent plan les personnes qui séjournent ou qui résident sur le territoire de la réserve projetée qui prélèvent le bois requis pour la réalisation d'un feu de camp en plein air.

Une autorisation du ministre n'est pas non plus requise pour le prélèvement de bois de chauffage pour répondre à des besoins domestiques :

a) s'il est réalisé à l'intérieur d'un secteur qui est retenu par le ministre des Ressources naturelles et de la Faune comme un secteur pouvant faire l'objet de la délivrance de permis de récolte de bois de chauffage à des fins domestiques en vertu de la Loi sur les forêts (L.R.Q., c. F-4.1), et qui était déjà retenu par lui à ce titre à la date de prise d'effet du statut de protection de réserve projetée ;

b) s'il est réalisé par une personne qui, à la date de la prise d'effet du statut de protection de réserve projetée ou dans l'une des 3 années précédentes, était titulaire d'un permis pour la récolte de bois de chauffage à des fins domestiques lui ayant permis d'en récolter sur le territoire de la réserve projetée ;

c) s'il est réalisé par une personne en conformité avec les conditions du permis de récolte de bois de chauffage à des fins domestiques qui lui a été délivré par le ministre des Ressources naturelles et de la Faune en vertu de la Loi sur les forêts.

3° Malgré le paragraphe 1°, aucune autorisation n'est requise d'une personne, autorisée par bail à occuper le territoire de la réserve projetée, conformément aux dispositions du présent plan, pour réaliser une activité d'aménagement forestier pour l'une des fins suivantes :

a) dégager les superficies déboisées permises, les entretenir ou effectuer les percées visuelles et les autres prélèvements semblables permis par la réglementation sur la vente, la location et l'octroi de droits immobiliers édictée en vertu de la Loi sur les terres du domaine de l'État ;

b) réaliser et entretenir les voies d'accès, escaliers et autres sentiers permis en vertu de cette même réglementation ;

c) dégager les espaces nécessaires à la mise en place ou au raccordement, ainsi que leurs entretien et réparation, des lignes de distribution, installations et canalisations requises pour la fourniture d'électricité, de services d'eau, d'aqueduc, d'égout ou de télécommunications.

Cependant, lorsque les travaux visés au sous paragraphe c du paragraphe 3° sont effectués pour le compte ou sous la responsabilité d'une entreprise qui fournit l'un ou l'autre de ces services, leur réalisation, sauf les cas d'exemption prévus aux articles 3.13 et 3.14, est assujettie à une autorisation préalable du ministre.

4° Malgré le paragraphe 1°, aucune autorisation n'est requise d'une personne pour réaliser une activité d'aménagement forestier pour maintenir une érablière et récolter des produits de l'érable en vue de répondre à ses besoins domestiques :

a) si l'activité est réalisée par une personne qui, à la date de la prise d'effet du statut de protection de réserve projetée ou dans l'une des 3 années précédentes, était titulaire d'un permis de culture et d'exploitation d'érablière, délivré par le ministre des Ressources naturelles et de la Faune en vertu de la Loi sur les forêts, lui ayant permis d'exercer ses activités d'acériculteur sur le territoire de la réserve projetée ;

b) si l'activité est réalisée à l'intérieur d'une zone qui, selon le permis obtenu, faisait déjà l'objet des activités d'acériculture à la date de prise d'effet du statut de protection de réserve projetée ou dans l'une des trois années précédentes ;

c) si l'activité est réalisée par une personne en conformité avec les conditions du permis de culture et d'exploitation d'érablière délivré par le ministre des Ressources naturelles et de la Faune en vertu de la Loi sur les forêts.

3.12. À moins d'avoir été autorisé par le ministre et de réaliser l'activité conformément aux conditions qu'il fixe, nul ne peut :

1° réaliser des travaux d'aménagement du sol, y compris tout remblai, enfouissement, terrassement, enlèvement ou déplacement de matériaux de surface ou du couvert végétal, à quelque fin que ce soit, dont les aménagements récréo-touristiques comme la réalisation de sentiers ;

2° réaliser l'installation ou mettre en place toute nouvelle construction, infrastructure ou tout nouvel ouvrage ;

3° effectuer la reconstruction ou la démolition d'une construction, d'une infrastructure ou d'un ouvrage existant ;

4° utiliser un pesticide, aucune autorisation n'étant toutefois requise pour l'utilisation d'un insectifuge à des fins personnelles ;

5° réaliser une activité susceptible de sévèrement dégrader le sol, une formation géologique ou d'endommager le couvert végétal, entre autres en effectuant du décapage, le creusage de tranchée ou des excavations ;

6° réaliser des activités éducatives ou de recherche, lorsqu'elles sont susceptibles d'endommager ou de perturber de façon substantielle le milieu naturel, notamment par l'importance du déplacement ou du prélèvement des ressources naturelles qui s'y trouvent ou par l'utilisation d'explosifs.

Les conditions d'autorisation des travaux fixées par le ministre peuvent notamment porter sur la localisation de l'activité autorisée, les méthodes employées, les superficies qui peuvent être dégagées ou déboisées, les types de matériaux pouvant être utilisés, dont ceux prélevés sur le territoire, ainsi que la présence d'ouvrages ou d'installations accessoires. Elles peuvent notamment aussi prévoir l'exigence de réaliser un suivi périodique ou de produire au ministre un rapport, entre autres pour les résultats obtenus dans le cadre d'une recherche visée au paragraphe 6° du premier alinéa.

Sous réserve des conditions fixées lors de l'autorisation, les travaux visant la réfection ou l'entretien de sentiers autorisés par le ministre, ou de sentiers existants à la date de prise d'effet du statut de protection de réserve projetée, peuvent être réalisés sans qu'il ne soit nécessaire de requérir une autorisation en vertu du paragraphe 1° du premier alinéa.

Peuvent également être effectués sans qu'il soit nécessaire de requérir une autorisation du ministre en vertu du paragraphe 1^o du premier alinéa, les travaux requis pour la réfection ou l'entretien de chemins forestiers ou de chemins autorisés en vertu de la Loi sur les terres du domaine de l'État (L.R.Q., c. T-8.1), lorsqu'ils sont réalisés conformément aux dispositions de la Loi sur les forêts et de sa réglementation en matière de normes d'intervention forestière.

§2.4 Exemptions d'autorisation

3.13. Malgré les dispositions qui précèdent, aucune autorisation n'est requise d'une personne pour la réalisation d'une activité ou d'une autre forme d'intervention sur le territoire de la réserve projetée s'il est urgent d'agir pour éviter qu'un préjudice ne soit causé à la santé ou à la sécurité de personnes ou afin de réparer ou de prévenir des dommages causés par une catastrophe réelle ou appréhendée. La personne concernée doit cependant informer sans délai le ministre de l'activité ou de l'intervention réalisée par elle.

3.14. Malgré les dispositions qui précèdent, les activités ou interventions suivantes, concernant la production, le transport et la distribution d'électricité qui sont effectuées par la société Hydro-Québec (Société) ou par une autre personne pour son compte, peuvent être réalisées sans que ne soit obtenu au préalable une autorisation du ministre en vertu du présent plan :

1^o les activités ou interventions requises sur le territoire de la réserve projetée pour compléter un projet dont la réalisation a déjà été autorisée expressément par le gouvernement et le ministre, ou seulement par ce dernier, conformément aux exigences de la Loi sur la qualité de l'environnement (L.R.Q., c. Q-2), si elles sont réalisées conformément aux autorisations délivrées ;

2^o les activités ou interventions préalables à la préparation et au dépôt d'un rapport d'avant-projet, pour un projet dont une autorisation doit être obtenue en vertu de la Loi sur la qualité de l'environnement ;

3^o les activités ou interventions liées à un projet qui requiert une autorisation préalable du ministre en vertu de la Loi sur la qualité de l'environnement, lorsque leur réalisation vise à répondre à une demande de précisions ou d'informations complémentaires adressée par le ministre à la Société, si ces activités et interventions sont effectuées en conformité avec la demande formulée ;

4^o les activités ou interventions de la Société, dont les conditions de réalisation font déjà l'objet d'un protocole conclu entre le ministre et la Société, et qui sont réalisées dans le respect de ces conditions.

Pour l'application du présent article, les activités et interventions de la Société comprennent, entre autres, les études préliminaires, travaux d'analyse ou de recherche sur le terrain, les travaux requis pour l'étude et la vérification des impacts de corridors et de tracés de lignes de transport ou de distribution, les levés géologiques ou géophysiques, les lignes d'arpentage, ainsi que l'ouverture et l'entretien de chemins d'accès, de construction ou de circulation pour la réalisation de ces travaux.

§2.5 Dispositions générales

3.15 La personne qui, pour son compte, celui d'un groupe ou pour plusieurs personnes, demande une autorisation au ministre est tenue de lui fournir les renseignements et documents qu'il lui précise en vue de permettre l'examen de la demande.

3.16 L'autorisation donnée par le ministre qui est de portée générale et dont peuvent se prévaloir plusieurs personnes peut être communiquée par tout mode approprié auprès des personnes concernées, y compris par un avis affiché ou par une signalisation appropriée au poste d'accueil ou à un autre endroit facilement accessible au public sur le territoire de la réserve projetée. Le ministre en remet une copie à toute personne concernée.

§3. Activités régies par d'autres lois

Certaines activités susceptibles d'être exercées à l'intérieur de la réserve projetée sont également régies par d'autres dispositions législatives et réglementaires applicables, dont celles qui requièrent la délivrance d'un permis ou d'une autorisation ou le paiement de certains droits. L'exercice de certaines activités peut aussi être prohibé ou limité en vertu d'autres lois ou règlements applicables sur le territoire de la réserve projetée.

Dans la réserve projetée, un encadrement juridique particulier peut, notamment dans les domaines suivants, baliser les activités permises :

— Protection de l'environnement : mesures prévues en particulier par la Loi sur la qualité de l'environnement (L.R.Q., c. Q-2) ;

— Recherche archéologique : mesures prévues en particulier par la Loi sur les biens culturels (L.R.Q., c. B-4) ;

— Exploitation des ressources fauniques : mesures prévues en particulier par la Loi sur la conservation et la mise en valeur de la faune et sa réglementation (L.R.Q., c. C-61.1), dont les dispositions se rapportant aux pourvoiries et aux réserves de castor, ainsi que les mesures contenues dans les lois fédérales applicables, dont la réglementation sur les pêches ;

— Prélèvement d'espèces fauniques ou floristiques menacées et vulnérables susceptibles d'être ainsi désignées : mesures interdisant le prélèvement de ces espèces en vertu de la Loi sur les espèces menacées ou vulnérables (L.R.Q., c. E-12.01);

— Accès et droits fonciers : mesures prévues en particulier par la Loi sur les terres du domaine de l'État (L.R.Q., c. T-8.1);

— Circulation : mesures prévues en particulier par la Loi sur les terres du domaine de l'État (L.R.Q., c. T-8.1) ainsi que par la réglementation sur la circulation de véhicules motorisés dans certains milieux fragiles édictée en vertu de la Loi sur la qualité de l'environnement (L.R.Q., c. Q-2).

4. Responsabilités du ministre du développement durable, de l'environnement et des parcs

La gestion de la réserve aquatique projetée du lac au Foin relève du ministre du Développement durable, de l'Environnement et des Parcs. Il veille notamment à la surveillance et au contrôle des activités qui peuvent s'y dérouler. Dans sa gestion, le ministre bénéficie de la collaboration et de la participation d'autres intervenants gouvernementaux qui détiennent des responsabilités spécifiques sur ce territoire ou à proximité de celui-ci, tel que le ministre des Ressources naturelles et de la Faune. L'exercice de leurs attributions tiendra notamment compte de la protection souhaitée pour ces milieux naturels et du statut de protection qui leur est maintenant accordé.

Annexe

Carte de la réserve aquatique projetée du lac au Foin (nom provisoire)

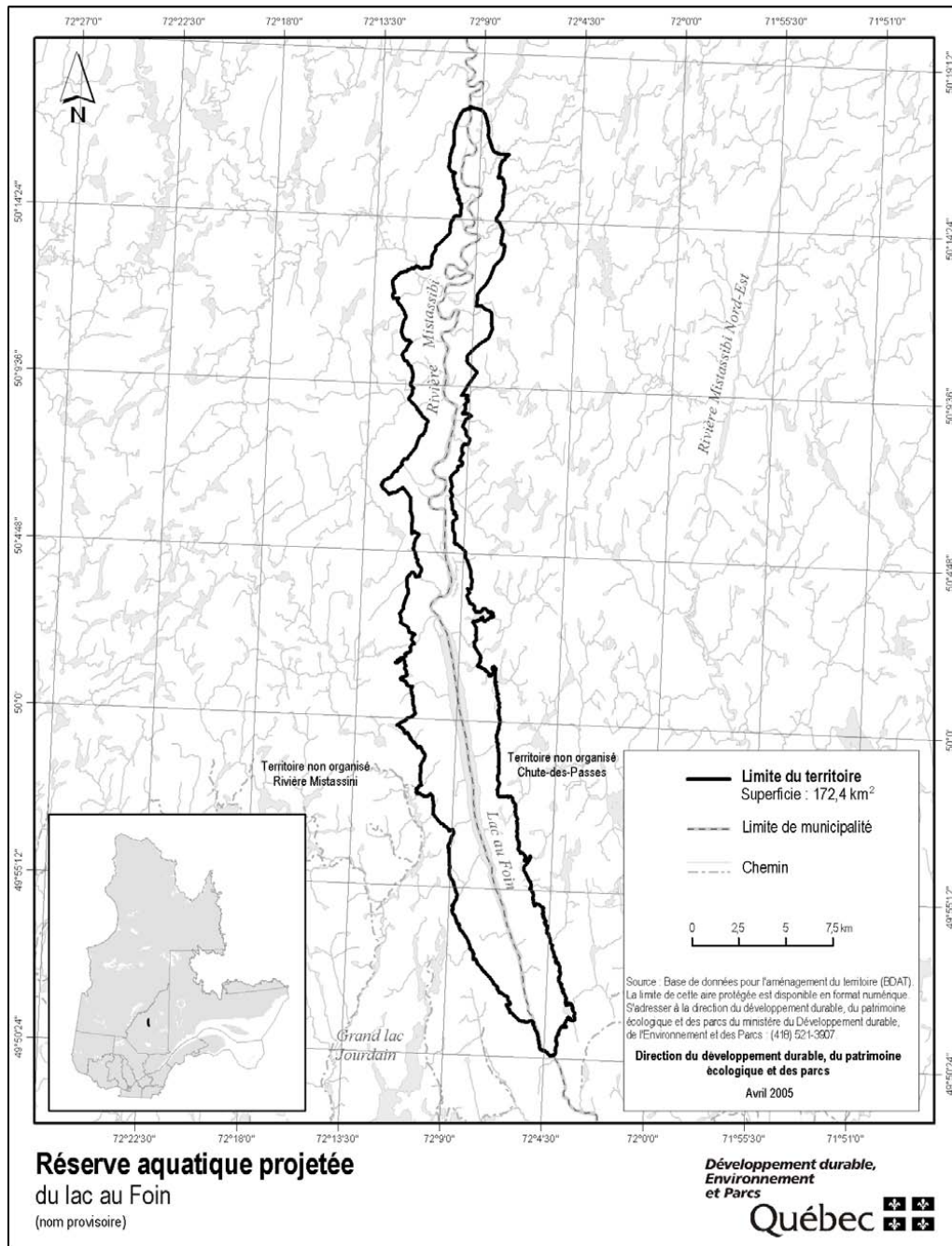

RÉSERVE AQUATIQUE PROJETÉE DE LA VALLÉE
DE LA RIVIÈRE SAINTE-MARGUERITE
(nom provisoire)

PLAN DE CONSERVATION

Juin 2005

1. Statut de protection et toponyme

Le statut légal du territoire ci-après décrit est celui de réserve aquatique projetée, statut régi par la Loi sur la conservation du patrimoine naturel (L.R.Q., c. C-61.01).

Réserve aquatique projetée de la vallée de la rivière Sainte-Marguerite. Le toponyme officiel sera déterminé lors de l'attribution d'un statut permanent de protection au territoire.

2. Plan et description

2.1. Localisation, limites et dimensions

Les limites et la localisation de la réserve aquatique projetée de la vallée de la rivière Sainte-Marguerite apparaissent au plan.

La réserve aquatique projetée de la vallée de la rivière Sainte-Marguerite se situe dans la région administrative du Saguenay-Lac-Saint-Jean, entre le 48°18' et le 48°33' de latitude nord et le 70° et le 70°44' de longitude ouest. Elle se localise à quelques kilomètres au nord de la rivière Saguenay et à environ 35 km de l'embouchure de cette rivière. Elle occupe une superficie de 293,1 km² répartie dans le territoire non organisé de Mont-Valin, dans la municipalité de Saint-Fulgence et dans la municipalité de Sainte-Rose-du-Nord de la municipalité régionale de comté (MRC) de Fjord-du-Saguenay.

La route 172 traverse la réserve aquatique projetée et est exclue de celle-ci avec une emprise totale de 70 m. Également, la ligne de transport d'énergie électrique numéro 7004 de 735 kV est exclue de la réserve aquatique projetée avec une emprise totale de 90 m.

Le site visé par les baux d'exploitation de sable et gravier portant les numéros BN0018957, BNE0018946 et BNE0018467 est exclu du territoire de la réserve aquatique projetée.

2.2. Géographie

La réserve aquatique projetée de la vallée de la rivière Sainte-Marguerite appartient à la province naturelle des Laurentides centrales. Plus précisément, elle protège

des milieux naturels caractéristiques des régions naturelles du Fjord du Saguenay et des Monts Valin. La réserve aquatique projetée de la vallée de la rivière Sainte-Marguerite assure la protection des paysages spectaculaires de la vallée de la rivière Sainte-Marguerite caractérisés par des basses et des hautes collines pouvant atteindre près de 500 m d'altitude au sud de la rivière et 800 m au nord. Les peuplements mélangés, principalement dominés par le bouleau jaune et par le bouleau blanc, occupent près de la moitié du couvert forestier. Les peuplements dominés par l'épinette noire et par le sapin occupent également des proportions considérables. Les pins blancs, pins rouges, pins gris et thuyas parsèment le territoire.

La rivière Sainte-Marguerite est reconnue comme une rivière à saumons et elle accueille des ombles de fontaine anadrome. Dans les limites de cette réserve aquatique projetée, on trouve de nombreux lacs sans poissons qui possèdent un intérêt faunique pour les amphibiens et le garrot d'Islande.

2.3. Occupation, droits et usages du territoire

Cinquante-huit droits fonciers ont été octroyés sur le territoire de la réserve aquatique projetée : 28 droits à des fins de villégiature, 20 droits à des fins d'abri sommaire, 1 droit à des fins municipales de lieu d'élimination des déchets, 2 droits à des fins communautaires, 1 droit à des fins communautaires pour des activités récréatives (pavillon thématique sur la forêt), 1 droit à des fins communautaires de camping rustique, 1 autorisation à des fins de ligne individuelle de téléphone et/ou d'électricité et 4 camps de trappe. On y trouve aussi 5 postes d'accueil de ZEC et trois infrastructures diverses de ZEC (une pisciculture et deux camps de gardiens). Ces huit occupations ne font pas l'objet de droits fonciers.

Les Zones d'exploitation contrôlée Martin-Valin et Chauvin couvrent une partie de la réserve aquatique projetée et la Zec de la rivière Sainte-Marguerite traverse la réserve aquatique projetée.

La rivière Sainte-Marguerite est reconnue comme un parcours de canot et de kayak. Un sentier pédestre est présent dans le secteur du lac de la Roche. Également, un sentier de motoneige Trans-Québec traverse la réserve aquatique projetée dans le secteur de la pointe sud-est.

On trouve une gravière-sablière active.

Cette réserve aquatique projetée chevauche des terrains de piégeurs allochtones détenant un bail exclusif.

Une partie de l'écosystème forestier exceptionnel de la Forêt ancienne de la Rivière-Sainte-Marguerite se trouve dans la réserve aquatique projetée. De plus, la réserve aquatique projetée assure une continuité entre plusieurs aires protégées situées en périphérie, soit le parc national du Saguenay, le parc national des Monts-Valin, la réserve écologique G.-Oscar-Villeneuve et la réserve écologique Marcelle-Gauvreau.

Ce territoire fait également partie du Nitassinan d'Essipit.

3. Régime des activités

§1. Introduction

Les activités exercées à l'intérieur de la réserve projetée sont principalement régies par les dispositions de la Loi sur la conservation du patrimoine naturel.

Les dispositions de la présente section prévoient des interdictions additionnelles à celles déjà interdites par la loi et elles encadrent la réalisation de certaines activités permises de manière à mieux assurer la protection du milieu naturel. C'est ainsi que certaines activités sont notamment sujettes à une autorisation préalable du ministre et au respect des conditions fixées par lui pour leur réalisation.

Rappelons qu'en vertu de la Loi sur la conservation du patrimoine naturel, les principales activités interdites dans un territoire bénéficiant d'un statut de réserve de biodiversité ou aquatique projetée sont les suivantes :

- l'exploitation minière, gazière ou pétrolière ;
- l'aménagement forestier au sens de l'article 3 de la Loi sur les forêts (L.R.Q., c. F-4.1) ;
- l'exploitation des forces hydrauliques et toute production commerciale ou industrielle d'énergie.

§2. Interdictions, autorisations préalables et autres conditions d'exercice de certaines activités dans la réserve projetée

§2.1 Protection des ressources et du milieu naturel

3.1. Nul ne peut introduire des espèces fauniques ou floristiques non indigènes à la réserve projetée.

3.2. Nul ne peut ensemençer un cours d'eau ou un plan d'eau :

1° à des fins d'aquaculture, de pêche sportive, de pêche commerciale ou d'une autre fin commerciale ;

2° à une autre fin, si les poissons ensemençés ne proviennent pas d'une lignée génétique originant de la réserve projetée.

3.3. Nul ne peut enfouir, abandonner ou déposer des déchets, de la neige ou d'autres matières résiduelles, si ce n'est dans les poubelles, les installations ou les sites prévus par le ministre ou ailleurs, avec l'autorisation du ministre et conformément aux conditions qu'il fixe.

Malgré le premier alinéa, aucune autorisation n'est requise d'une pourvoirie pour utiliser une installation ou un site d'élimination, en conformité avec la Loi sur la qualité de l'environnement et sa réglementation, lorsqu'elle l'utilisait déjà à la date de la prise d'effet du statut de protection de réserve projetée.

3.4. À moins d'avoir été autorisé par le ministre et de réaliser l'activité conformément aux conditions qu'il fixe, nul ne peut :

1° réaliser une activité susceptible de sévèrement dégrader les rives ou le littoral, ou encore de porter gravement atteinte à l'intégrité de tout cours d'eau, tout plan d'eau ou de tout autre milieu humide, entre autres en y déchargeant ou déversant tout déchet ou toute matière polluante ;

2° creuser, remblayer, obstruer ou détourner tout cours d'eau ou tout plan d'eau.

§2.2 Règles de conduite des usagers

3.5. Toute personne qui séjourne, pratique une activité ou circule sur le territoire de la réserve projetée est tenue de garder les lieux dans un état satisfaisant et, avant de les quitter, de les remettre autant que possible dans leur état naturel.

3.6. Toute personne qui fait un feu de camp est tenue de s'assurer :

1° que l'endroit où le feu doit être allumé a été préalablement dégagé dans un rayon suffisant pour empêcher le feu de se propager, notamment par l'enlèvement sur la surface visée des branches, broussailles, feuilles sèches ou autres matériaux combustibles ;

2° du maintien d'une personne sur les lieux, pour surveiller le feu ;

3^o de l'extinction complète du feu avant de quitter les lieux.

3.7. Il est interdit dans la réserve projetée :

1^o de faire du bruit de façon excessive ;

2^o de se conduire ou de se comporter d'une façon qui dérange indûment les autres usagers ou les empêche de jouir des lieux.

3.8. Nul ne peut détruire, enlever, déplacer ou endommager les affiches, écriteaux, avis ou autres formes de signalisation apposés par le ministre sur le site de la réserve projetée.

3.9. À moins d'avoir été autorisé par le ministre et de se conformer aux conditions fixées, nul ne peut avoir accès, réaliser une activité ou circuler avec un véhicule dans un secteur donné de la réserve projetée, lorsque la signalisation mise en place par le ministre restreint cet accès, cette circulation ou la réalisation de certaines activités en vue de préserver le public d'un danger ou pour éviter de mettre en péril la faune, la flore ou d'autres composantes du milieu naturel.

§2.3 Activités diverses sujettes à autorisation

3.10. À moins d'avoir été autorisé par le ministre et de respecter les conditions qu'il fixe, nul ne peut, pour une période de plus de trois mois dans la même année, séjourner, résider ou occuper autrement un même emplacement dans la réserve projetée. Aucune autorisation n'est toutefois requise des personnes :

1^o qui, à la date de la prise d'effet du statut de protection de réserve projetée, étaient parties à un bail ou avaient déjà obtenu une autre forme de permis ou d'autorisation leur permettant d'occuper le territoire en vertu de la Loi sur les terres du domaine de l'État (L.R.Q., c. T-8.1) ou, selon le cas, de la Loi sur la conservation et la mise en valeur de la faune (L.R.Q., c. C-61.1), et qui voient leur droit d'occupation renouvelé ou reconduit ;

2^o qui, conformément à la loi, bénéficient d'une sous-location, d'une cession du bail ou du transfert d'une autorisation, visés au paragraphe 1^o, et qui voient leur droit d'occupation renouvelé ou reconduit ;

3^o qui se prévalent de la possibilité d'acquérir un terrain occupé légalement à la date de la prise d'effet du statut de protection de réserve projetée, en vertu de la Loi sur les terres du domaine de l'État.

3.11. 1^o Nul ne peut réaliser des activités d'aménagement forestier pour répondre à des besoins domestiques ou aux fins de maintenir la biodiversité, à moins d'y avoir été autorisé par le ministre et de réaliser ces activités conformément aux conditions qu'il fixe.

Les conditions de l'autorisation fixées par le ministre peuvent notamment porter sur les essences d'arbres ou d'arbustes, ainsi que la grosseur des tiges pouvant être coupées, les quantités autorisées et le lieu où ces activités peuvent être effectuées.

2^o Malgré le paragraphe 1^o, sont exemptées de l'obligation de requérir une autorisation du ministre en vertu du présent plan les personnes qui séjournent ou qui résident sur le territoire de la réserve projetée qui prélèvent le bois requis pour la réalisation d'un feu de camp en plein air.

Une autorisation du ministre n'est pas non plus requise pour le prélèvement de bois de chauffage pour répondre à des besoins domestiques :

a) s'il est réalisé à l'intérieur d'un secteur qui est retenu par le ministre des Ressources naturelles et de la Faune comme un secteur pouvant faire l'objet de la délivrance de permis de récolte de bois de chauffage à des fins domestiques en vertu de la Loi sur les forêts (L.R.Q., c. F-4.1), et qui était déjà retenu par lui à ce titre à la date de prise d'effet du statut de protection de réserve projetée ;

b) s'il est réalisé par une personne qui, à la date de la prise d'effet du statut de protection de réserve projetée ou dans l'une des 3 années précédentes, était titulaire d'un permis pour la récolte de bois de chauffage à des fins domestiques lui ayant permis d'en récolter sur le territoire de la réserve projetée ;

c) s'il est réalisé par une personne en conformité avec les conditions du permis de récolte de bois de chauffage à des fins domestiques qui lui a été délivré par le ministre des Ressources naturelles et de la Faune en vertu de la Loi sur les forêts.

3^o Malgré le paragraphe 1^o, aucune autorisation n'est requise d'une personne, autorisée par bail à occuper le territoire de la réserve projetée, conformément aux dispositions du présent plan, pour réaliser une activité d'aménagement forestier pour l'une des fins suivantes :

a) dégager les superficies déboisées permises, les entretenir ou effectuer les percées visuelles et les autres prélèvements semblables permis par la réglementation sur la vente, la location et l'octroi de droits immobiliers édictée en vertu de la Loi sur les terres du domaine de l'État ;

b) réaliser et entretenir les voies d'accès, escaliers et autres sentiers permis en vertu de cette même réglementation;

c) dégager les espaces nécessaires à la mise en place ou au raccordement, ainsi que leurs entretien et réparation, des lignes de distribution, installations et canalisations requises pour la fourniture d'électricité, de services d'eau, d'aqueduc, d'égout ou de télécommunications.

Cependant, lorsque les travaux visés au sous paragraphe c du paragraphe 3^o sont effectués pour le compte ou sous la responsabilité d'une entreprise qui fournit l'un ou l'autre de ces services, leur réalisation, sauf les cas d'exemption prévus aux articles 3.13 et 3.14, est assujettie à une autorisation préalable du ministre.

4^o Malgré le paragraphe 1^o, aucune autorisation n'est requise d'une personne pour réaliser une activité d'aménagement forestier pour maintenir une érablière et récolter des produits de l'érable en vue de répondre à ses besoins domestiques :

a) si l'activité est réalisée par une personne qui, à la date de la prise d'effet du statut de protection de réserve projetée ou dans l'une des 3 années précédentes, était titulaire d'un permis de culture et d'exploitation d'érablière, délivré par le ministre des Ressources naturelles et de la Faune en vertu de la Loi sur les forêts, lui ayant permis d'exercer ses activités d'acériculteur sur le territoire de la réserve projetée ;

b) si l'activité est réalisée à l'intérieur d'une zone qui, selon le permis obtenu, faisait déjà l'objet des activités d'acériculture à la date de prise d'effet du statut de protection de réserve projetée ou dans l'une des trois années précédentes ;

c) si l'activité est réalisée par une personne en conformité avec les conditions du permis de culture et d'exploitation d'érablière délivré par le ministre des Ressources naturelles et de la Faune en vertu de la Loi sur les forêts.

3.12. À moins d'avoir été autorisé par le ministre et de réaliser l'activité conformément aux conditions qu'il fixe, nul ne peut :

1^o réaliser des travaux d'aménagement du sol, y compris tout remblai, enfouissement, terrassement, enlèvement ou déplacement de matériaux de surface ou du couvert végétal, à quelque fin que ce soit, dont les aménagements récréo-touristiques comme la réalisation de sentiers ;

2^o réaliser l'installation ou mettre en place toute nouvelle construction, infrastructure ou tout nouvel ouvrage ;

3^o effectuer la reconstruction ou la démolition d'une construction, d'une infrastructure ou d'un ouvrage existant ;

4^o utiliser un pesticide, aucune autorisation n'étant toutefois requise pour l'utilisation d'un insectifuge à des fins personnelles ;

5^o réaliser une activité susceptible de sévèrement dégrader le sol, une formation géologique ou d'endommager le couvert végétal, entre autres en effectuant du décapage, le creusage de tranchée ou des excavations ;

6^o réaliser des activités éducatives ou de recherche, lorsqu'elles sont susceptibles d'endommager ou de perturber de façon substantielle le milieu naturel, notamment par l'importance du déplacement ou du prélèvement des ressources naturelles qui s'y trouvent ou par l'utilisation d'explosifs.

Les conditions d'autorisation des travaux fixées par le ministre peuvent notamment porter sur la localisation de l'activité autorisée, les méthodes employées, les superficies qui peuvent être dégagées ou déboisées, les types de matériaux pouvant être utilisés, dont ceux prélevés sur le territoire, ainsi que la présence d'ouvrages ou d'installations accessoires. Elles peuvent notamment aussi prévoir l'exigence de réaliser un suivi périodique ou de produire au ministre un rapport, entre autres pour les résultats obtenus dans le cadre d'une recherche visée au paragraphe 6^o du premier alinéa.

Sous réserve des conditions fixées lors de l'autorisation, les travaux visant la réfection ou l'entretien de sentiers autorisés par le ministre, ou de sentiers existants à la date de prise d'effet du statut de protection de réserve projetée, peuvent être réalisés sans qu'il ne soit nécessaire de requérir une autorisation en vertu du paragraphe 1^o du premier alinéa.

Peuvent également être effectués sans qu'il soit nécessaire de requérir une autorisation du ministre en vertu du paragraphe 1^o du premier alinéa, les travaux requis pour la réfection ou l'entretien de chemins forestiers ou de chemins autorisés en vertu de la Loi sur les terres du domaine de l'État (L.R.Q., c. T-8.1), lorsqu'ils sont réalisés conformément aux dispositions de la Loi sur les forêts et de sa réglementation en matière de normes d'intervention forestière.

§2.4 Exemptions d'autorisation

3.13. Malgré les dispositions qui précèdent, aucune autorisation n'est requise d'une personne pour la réalisation d'une activité ou d'une autre forme d'intervention sur le territoire de la réserve projetée s'il est urgent d'agir pour éviter qu'un préjudice ne soit causé à la santé ou à la sécurité de personnes ou afin de réparer ou de prévenir des dommages causés par une catastrophe réelle ou appréhendée. La personne concernée doit cependant informer sans délai le ministre de l'activité ou de l'intervention réalisée par elle.

3.14. Malgré les dispositions qui précèdent, les activités ou interventions suivantes, concernant la production, le transport et la distribution d'électricité qui sont effectuées par la société Hydro-Québec (Société) ou par une autre personne pour son compte, peuvent être réalisées sans que ne soit obtenu au préalable une autorisation du ministre en vertu du présent plan :

1^o les activités ou interventions requises sur le territoire de la réserve projetée pour compléter un projet dont la réalisation a déjà été autorisée expressément par le gouvernement et le ministre, ou seulement par ce dernier, conformément aux exigences de la Loi sur la qualité de l'environnement (L.R.Q., c. Q-2), si elles sont réalisées conformément aux autorisations délivrées ;

2^o les activités ou interventions préalables à la préparation et au dépôt d'un rapport d'avant-projet, pour un projet dont une autorisation doit être obtenue en vertu de la Loi sur la qualité de l'environnement ;

3^o les activités ou interventions liées à un projet qui requiert une autorisation préalable du ministre en vertu de la Loi sur la qualité de l'environnement, lorsque leur réalisation vise à répondre à une demande de précisions ou d'informations complémentaires adressée par le ministre à la Société, si ces activités et interventions sont effectuées en conformité avec la demande formulée ;

4^o les activités ou interventions de la Société, dont les conditions de réalisation font déjà l'objet d'un protocole conclu entre le ministre et la Société, et qui sont réalisées dans le respect de ces conditions.

Pour l'application du présent article, les activités et interventions de la Société comprennent, entre autres, les études préliminaires, travaux d'analyse ou de recherche sur le terrain, les travaux requis pour l'étude et la vérification des impacts de corridors et de tracés de lignes de transport ou de distribution, les levés géologiques ou géophysiques, les lignes d'arpentage, ainsi que l'ouverture et l'entretien de chemins d'accès, de construction ou de circulation pour la réalisation de ces travaux.

§2.5 Dispositions générales

3.15 La personne qui, pour son compte, celui d'un groupe ou pour plusieurs personnes, demande une autorisation au ministre est tenue de lui fournir les renseignements et documents qu'il lui précise en vue de permettre l'examen de la demande.

3.16 L'autorisation donnée par le ministre qui est de portée générale et dont peuvent se prévaloir plusieurs personnes peut être communiquée par tout mode approprié auprès des personnes concernées, y compris par un avis affiché ou par une signalisation appropriée au poste d'accueil ou à un autre endroit facilement accessible au public sur le territoire de la réserve projetée. Le ministre en remet une copie à toute personne concernée.

§3. Activités régies par d'autres lois

Certaines activités susceptibles d'être exercées à l'intérieur de la réserve projetée sont également régies par d'autres dispositions législatives et réglementaires applicables, dont celles qui requièrent la délivrance d'un permis ou d'une autorisation ou le paiement de certains droits. L'exercice de certaines activités peut aussi être prohibé ou limité en vertu d'autres lois ou règlements applicables sur le territoire de la réserve projetée.

Dans la réserve projetée, un encadrement juridique particulier peut, notamment dans les domaines suivants, baliser les activités permises :

— Protection de l'environnement : mesures prévues en particulier par la Loi sur la qualité de l'environnement (L.R.Q., c. Q-2) ;

— Recherche archéologique : mesures prévues en particulier par la Loi sur les biens culturels (L.R.Q., c. B-4) ;

— Exploitation des ressources fauniques : mesures prévues en particulier par la Loi sur la conservation et la mise en valeur de la faune et sa réglementation (L.R.Q., c. C-61.1), dont les dispositions se rapportant aux pourvoiries et aux réserves de castor, ainsi que les mesures contenues dans les lois fédérales applicables, dont la réglementation sur les pêches ;

— Prélèvement d'espèces fauniques ou floristiques menacées et vulnérables susceptibles d'être ainsi désignées : mesures interdisant le prélèvement de ces espèces en vertu de la Loi sur les espèces menacées ou vulnérables (L.R.Q., c. E-12.01) ;

— Accès et droits fonciers : mesures prévues en particulier par la Loi sur les terres du domaine de l'État (L.R.Q., c. T-8.1) ;

— Circulation : mesures prévues en particulier par la Loi sur les terres du domaine de l'État (L.R.Q., c. T-8.1) ainsi que par la réglementation sur la circulation de véhicules motorisés dans certains milieux fragiles édictée en vertu de la Loi sur la qualité de l'environnement (L.R.Q., c. Q-2).

4. Responsabilités du ministre du développement durable, de l'environnement et des parcs

La gestion de la réserve aquatique projetée de la vallée de la rivière Sainte-Marguerite relève du ministre du Développement durable, de l'Environnement et des Parcs. Il veille notamment à la surveillance et au contrôle des activités qui peuvent s'y dérouler. Dans sa gestion, le ministre bénéficie de la collaboration et de la participation d'autres intervenants gouvernementaux qui détiennent des responsabilités spécifiques sur ce territoire ou à proximité de celui-ci, tel que le ministre des Ressources naturelles et de la Faune. L'exercice de leurs attributions tiendra notamment compte de la protection souhaitée pour ces milieux naturels et du statut de protection qui leur est maintenant accordé.

Annexe

Carte de la réserve aquatique projetée de la vallée de la rivière Sainte-Marguerite (nom provisoire)

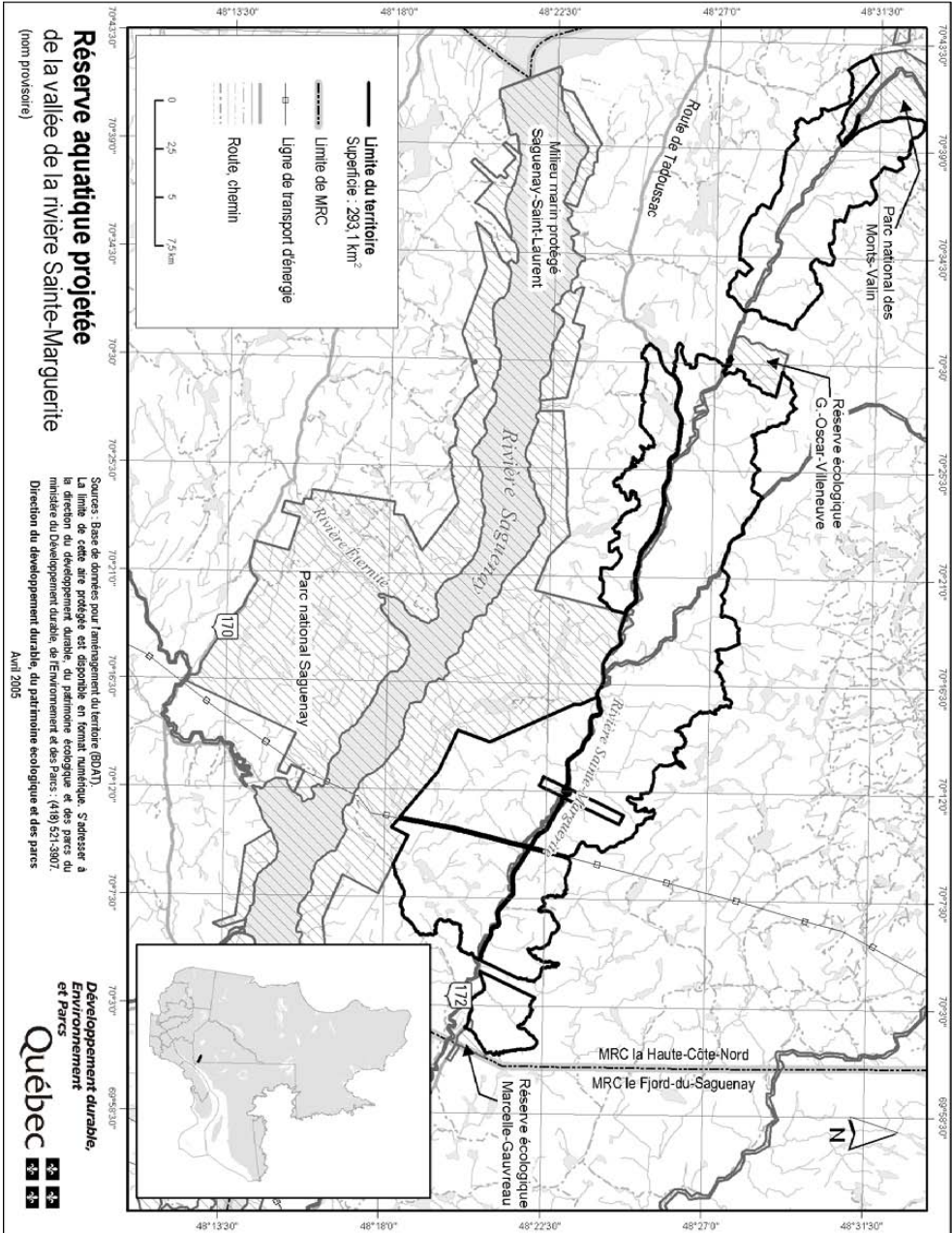

RÉSERVE AQUATIQUE PROJÉTÉE DE
L'ESTUAIRE DE LA RIVIÈRE BONAVENTURE
(nom provisoire)

PLAN DE CONSERVATION

Juin 2005

1. Statut de protection et toponyme

Le statut légal du territoire ci-après décrit est celui de réserve aquatique projetée, statut régi par la Loi sur la conservation du patrimoine naturel (L.R.Q., c. C-61.01).

Réserve aquatique projetée de l'estuaire de la rivière Bonaventure. Le toponyme officiel sera déterminé lors de l'attribution d'un statut permanent de protection au territoire.

La réserve aquatique projetée sauvegarde l'estuaire d'un des plus grands cours d'eau de la province naturelle des Appalaches. En outre, elle assure la protection d'une grande diversité d'écosystèmes aquatiques, d'écotones riverains, de milieu marin et estuarien, et d'habitats terrestres.

Le statut visé de la réserve aquatique projetée poursuivra les objectifs de conservation suivants :

- la conservation d'un estuaire remarquable de la province naturelle des Appalaches ;
- le maintien de la biodiversité des écosystèmes aquatiques et des écotones riverains ;
- la protection accrue des habitats floristiques ;
- l'acquisition de connaissances supplémentaires sur le patrimoine naturel.

2. Plan et description

2.1. Localisation, limites et dimensions

La localisation et la délimitation de la réserve aquatique projetée de l'estuaire de la rivière Bonaventure apparaissent au plan annexé.

La réserve aquatique projetée de l'estuaire de la rivière Bonaventure se situe entre 48°01' et 48°03' de latitude nord et 65°27' et 65°29' de longitude ouest. Elle se localise sur le territoire de la Ville de Bonaventure, dans la MRC de Bonaventure, dans la région administrative de la Gaspésie-Îles-de-la-Madeleine.

La réserve aquatique projetée couvre une superficie de 2,4 km². Elle s'étend sur l'estuaire de la rivière Bonaventure, formé à l'embouchure de la rivière. Elle comprend notamment les plans d'eau, jusqu'à la limite des hautes eaux, ainsi que le lit de la rivière et celui des bassins adjacents peu profonds, des lagunes et des hauts-fonds deltaïques. Elle inclut les îles situées dans l'estuaire, d'origine deltaïque, notamment l'île des Prés, l'île Arsenault, l'île aux Sapins et l'île des Chardons. L'île des Prés est morcelée par de nombreux chenaux qui créent une mosaïque d'îlots. Deux cordons littoraux, ou flèches de sable, orientés nord-ouest – sud-est séparent l'estuaire du milieu marin ; la flèche de sable localisée au sud-est, communément appelée île aux Pirates, ainsi que la plage adjacente à la flèche de sable située au nord-ouest font partie de la réserve aquatique projetée. La réserve aquatique projetée se prolonge à deux endroits dans la baie des Chaleurs, en marge des deux flèches de sable.

L'ensemble des terrains inclus dans la réserve aquatique projetée furent obtenus par le ministère de l'Environnement en novembre 2001 dans le cadre d'un « don de terrains à valeur écologique » de la part de la compagnie Emballages Smurfit-Stone Canada inc. Le ministère du Développement durable, de l'Environnement et des Parcs détient ainsi l'autorité sur ce territoire.

La route 132, traversant la partie méridionale de la réserve aquatique projetée, la passerelle et les trois ponts désaffectés qui traversent la réserve aquatique projetée à l'emplacement de l'ancienne route 132 ainsi que la marina et les équipements de distribution d'énergie électrique, dont l'emprise est d'une largeur de 9 mètres, sont exclus du périmètre de protection.

2.2. Géographie

L'aire figure dans la province naturelle des Appalaches. Cet estuaire est l'un des plus étudiés parmi les estuaires de la baie des Chaleurs, sur les plans géomorphologique, hydrodynamique et biologique. On estime qu'il est l'un des plus remarquables de la Gaspésie, bien que partiellement dégradé par de nombreuses activités d'origine anthropique. On y trouve des marais et des marécages sur les îles. L'estuaire est reconnu comme un site floristique d'intérêt ; y croissent des plantes menacées ou vulnérables. Il est fréquenté par de nombreuses espèces aviaires. Il représente aussi un important habitat du poisson. Le paysage dominant est celui d'un delta orienté vers le sud-ouest et soumis dans l'ensemble à l'influence des marées. L'altitude maximale atteint quelques mètres au dessus du niveau de la mer.

L'hydrodynamique, l'évolution géomorphologique et la configuration du barachois de la rivière Bonaventure ont été fortement perturbées par plusieurs activités d'origine anthropique : le flottage du bois, jusqu'en 1967 ; le dragage, la construction d'un canal et l'aménagement d'un bassin de flottage associé à l'exploitation d'une scierie construite avant 1963 mais qui n'existe plus ; le dragage associé aux installations portuaires et à la construction d'une marina ; la construction de la route 132, débutée en 1972.

2.2.1. Éléments représentatifs

Climat : La réserve aquatique projetée est sous l'influence d'un climat continental de type modéré, subhumide et à longue saison de croissance. Elle se situe en bordure d'un territoire appartenant au domaine bioclimatique de la sapinière à bouleau jaune.

Géologie et géomorphologie : Le territoire de la réserve aquatique projetée qui se situe dans la province géologique des Appalaches renferme des roches d'âge Carbonifère (350-325 millions d'années) qui reposent en discordance sur des roches plus anciennes d'âge Ordovicien à Dévonien (500-360 millions d'années). Le socle rocheux est constitué de roches clastiques (conglomérats). La réserve aquatique projetée est bordée de terres basses faiblement inclinées vers l'ouest. Le cours d'eau entaille des sédiments marins composés de limons et d'argiles. Les îles sont plutôt constituées de sédiments deltaïques de granulométrie plus grossière.

Hydrographie : La rivière Bonaventure est l'un des plus grands cours d'eau de la province naturelle. Elle prend sa source dans les Chic-Chocs. Avec ses nombreux affluents, elle draine un bassin versant de 2 391 km². Le cours principal de la rivière coule sur 125 km en direction sud-est et présente une pente moyenne de 3,3 m/km. À son embouchure, dans la réserve aquatique projetée, la rivière termine sa course suivant une direction sud-ouest. Un barachois s'est formé au contact de la baie des Chaleurs. Le barachois est alimenté en eau douce par un débit moyen annuel de 46 m³/s.

Influencé par les marées semi diurnes et saisonnières, l'estuaire subit quotidiennement des variations de courants, de niveau d'eau et de salinité. La salinité des eaux de surface dans la réserve aquatique projetée varie, en été, de 0,0 % en amont à 26,5 % en aval.

Couvert végétal : La végétation de l'estuaire de la Bonaventure est représentée par des groupements associés au bord de mer, des groupements de plantes aquatiques qui fréquentent les zones de marées, des marais d'eaux douces, saumâtres ou salées, des marécages et des parcelles de milieu forestier. On y trouve ainsi des formations herbacées, arbustives et arborescentes.

Sur le littoral marin des cordons littoraux, croissent des plantes et des groupements végétaux typiques du bord de mer de la baie des Chaleurs : prairie d'*Ammophila breviligulata*, l'*Elymus arenarius*, etc. La végétation aquatique, composée de plantes submergées, couvre quelque 6 % des bassins du barachois fortement influencés par les marées, entre la route 132 et la mer, en milieu salé ou saumâtre. Dans l'eau de mer peu profonde et dans ces bassins, la zostère marine (*Zostera marina*) domine. L'entéromorphe (*Enteromorpha* sp.) une algue verte filamenteuse tolérante aux changements de salinité, pousse dans l'ensemble des bassins de l'estuaire mais est plus abondante dans le bassin bordant l'île aux Pirates ; à marée basse, leur couleur verte caractérise l'embouchure de la rivière. La laitue de mer (*Ulva* sp.), une algue, la ruppie maritime (*Ruppia maritima*) et la zacinellie palustre (*Zacinellia palustris*) sont les autres plantes aquatiques des milieux salés et saumâtres ; elles n'abondent pas.

Une douzaine d'espèces dominent les marais salés ou saumâtres bordant les lagunes, les bassins et la partie méridionale des îles ; les marais se localisent essentiellement au nord de la route 132. Dans la zone des marais la plus fréquemment inondée, croissent quelques groupements de spartine à fleurs alternes (*Spartina alterniflora*). Dans l'ensemble des marais salés ou saumâtres, dominent surtout le jonc de la Baltique (*Juncus balticus*), le carex écailléux (*Carex paleacea*), la fétuque rouge (*Festuca rubra*), la spartine pectinée (*Spartina pectinata*), l'aster de Nouvelle-Belgique (*Symphiotrichum novibelgii*) et l'éléocharide uniglume (*Eleocharis uniglumis*). Des herbaçaias et des arbustaias composées d'une flore très diversifiée caractérisent les marais d'eau douce des îles. Des marais présentant un faciès tourbeux occupent la partie méridionale des îles localisées au nord de l'île des Prés.

La partie des îles situées au nord-est de l'ancienne route 132 est occupée, en milieu humide par des marécages boisés d'épinette noire (*Picea mariana*), d'orme d'Amérique (*Ulmus americana*) et de peuplier baumier (*Populus balsamifera*), et, en milieu mésique, au centre des îles, par des arboraias d'épinette blanche (*Picea glauca*) et de thuya occidental (*Thuja occidentalis*).

2.2.2. Éléments remarquables

Sur les îles de l'estuaire de la rivière Bonaventure, dans la réserve aquatique projetée, croissent deux plantes désignées menacées, le gentianopsis élané variétés de Macoun (*Gentianopsis procera* subsp. *macounii* var. *macounii*) et l'aster d'Anticosti (*Symphiotrichum anticostense*), ainsi que deux plantes susceptibles d'être désignées menacées ou vulnérables, la muhlenbergie de Richardson (*Muhlenbergia richarsonii*) et le troscart de

la Gaspésie (*Trigloch in gaspense*). La répartition de ces quatre espèces de milieu riparien ou estuarien est limitée. Principalement réparti dans l'Ouest canadien, le gentianopsis croît seulement sur l'hydrolittoral supérieur de la Bonaventure et de certaines rivières de la baie James. La répartition mondiale de l'aster et du troscart est centrée autour du golfe du Saint-Laurent. La muhlenbergie se répartit sporadiquement en Amérique du nord; au Québec, on la trouve autour du golfe du Saint-Laurent. Enfin, l'abondance de plantes peu communes dans cet estuaire s'explique par la présence d'habitats peu répandus, notamment des platnières de graviers et de galets calcaires.

La réserve aquatique projetée constitue, au printemps et à l'automne, une importante halte migratoire pour les oiseaux d'eau. Il s'agit d'un site de repos et d'alimentation pour de nombreuses espèces d'oiseaux de rivages et d'oiseaux qui vivent en milieu marin et estuarien. Le pygargue à tête blanche (*Haliaeetus leucocephalus*), une espèce désignée vulnérable, fréquente le territoire. Quelques oiseaux susceptibles d'être désignés menacés ou vulnérables au Québec y auraient été observés : l'arlequin plongeur (*Historionicus historionicus*), le garrot d'Islande (*Bucephala islandica*) et le pic à tête rouge (*Melanerpes erythrocephalus*). Une quinzaine d'espèces de poissons fréquente l'estuaire de la Bonaventure. Des myes communes (*Mya arenaria*) se trouvent en marge du cordon littoral nord-ouest. La faune zooplanctonique est surtout représentée par les copépodes et les nauplii de crustacés. Quatorze espèces de la faune benthique furent observées; la néréide commune (*Nereis diversicolor*), un polychète, et l'hydrobie minuscule (*Hydrobia minuta*), un mollusque gastéropode, dominant.

2.3. Occupation, droits et usages du territoire

Le territoire de la réserve aquatique projetée constitue un important site d'observation ornithologique. La pêche sportive au saumon atlantique (*Salmo salar*), à l'omble de fontaine (*Salvelinus fontinalis*) et à l'éperlan arc-en-ciel (*Osmerus mordax*) se pratique dans la réserve aquatique projetée. La pêche est pratiquée à pied, avec des embarcations motorisées et, en hiver, dans des cabanes aménagées sur la glace. La ZEC de la rivière Bonaventure, centrée sur la pêche sportive au saumon, s'étend au nord de la limite du canton de Hamilton, à l'extérieur de la réserve aquatique projetée. Des randonnées en canot et en kayak se pratiquent sur la rivière Bonaventure; les canoteurs et les kayakistes terminent leur course dans l'estuaire, soit dans la réserve aquatique projetée, notamment dans le secteur de la marina; ils n'accostent que rarement sur les rivages de la réserve aquatique projetée. En hiver, une piste de motoneige traverse la marge du

bassin localisé à l'ouest (lot A-2). Enfin, d'autres activités se pratiquent occasionnellement sur le territoire, notamment la chasse aux oiseaux migrateurs, la baignade et la circulation en véhicules motorisés hors route sur l'île aux Pirates.

La réserve aquatique projetée est divisée par la route 132. Dans la partie septentrionale de l'aire, une passerelle pour piétons et trois ponts désaffectés traversent la réserve aquatique projetée à l'emplacement de l'ancienne route 132. Une marina et un port de pêche bordent la réserve aquatique projetée à l'embouchure de la rivière. Un camping municipal est établi sur la flèche de sable localisée au nord-ouest.

L'ensemble des terrains immédiatement adjacents à la réserve aquatique projetée est de tenure privée. Ces terrains privés sont surtout occupés par des résidences et des commerces.

3. Régime des activités

§1. Introduction

Les activités exercées à l'intérieur de la réserve projetée sont principalement régies par les dispositions de la Loi sur la conservation du patrimoine naturel.

Les dispositions de la présente section prévoient des interdictions additionnelles à celles déjà interdites par la loi et elles encadrent la réalisation de certaines activités permises de manière à mieux assurer la protection du milieu naturel. C'est ainsi que certaines activités sont notamment sujettes à une autorisation préalable du ministre et au respect des conditions fixées par lui pour leur réalisation.

Rappelons qu'en vertu de la Loi sur la conservation du patrimoine naturel, les principales activités interdites dans un territoire bénéficiant d'un statut de réserve de biodiversité ou aquatique projetée sont les suivantes :

- l'exploitation minière, gazière ou pétrolière;
- l'aménagement forestier au sens de l'article 3 de la Loi sur les forêts (L.R.Q., c. F-4.1);
- l'exploitation des forces hydrauliques et toute production commerciale ou industrielle d'énergie.

§2. Interdictions, autorisations préalables et autres conditions d'exercice de certaines activités dans la réserve projetée

§2.1 Protection des ressources et du milieu naturel

3.1. Nul ne peut introduire des espèces fauniques ou floristiques non indigènes à la réserve projetée.

3.2. Nul ne peut ensemercer un cours d'eau ou un plan d'eau :

1^o à des fins d'aquaculture, de pêche sportive, de pêche commerciale ou d'une autre fin commerciale ;

2^o à une autre fin, si les poissonsensemencés ne proviennent pas d'une lignée génétique originant de la réserve projetée.

3.3. Nul ne peut enfouir, abandonner ou déposer des déchets, de la neige ou d'autres matières résiduelles, si ce n'est dans les poubelles, les installations ou les sites prévus par le ministre ou ailleurs, avec l'autorisation du ministre et conformément aux conditions qu'il fixe.

3.4. À moins d'avoir été autorisé par le ministre et de réaliser l'activité conformément aux conditions qu'il fixe, nul ne peut :

1^o réaliser une activité susceptible de sévèrement dégrader les rives ou le littoral, ou encore de porter gravement atteinte à l'intégrité de tout cours d'eau, tout plan d'eau ou de tout autre milieu humide, entre autres en y déchargeant ou déversant tout déchet ou toute matière polluante ;

2^o creuser, remblayer, obstruer ou détourner tout cours d'eau ou tout plan d'eau.

§2.2 Règles de conduite des usagers

3.5. Toute personne qui séjourne, pratique une activité ou circule sur le territoire de la réserve projetée est tenue de garder les lieux dans un état satisfaisant et, avant de les quitter, de les remettre autant que possible dans leur état naturel.

3.6. Il est interdit de faire un feu sur le territoire de la réserve aquatique projetée, y compris un feu de camp ou un feu de plage.

3.7. Il est interdit dans la réserve projetée :

1^o de faire du bruit de façon excessive ;

2^o de se conduire ou de se comporter d'une façon qui dérange indûment les autres usagers ou les empêche de jouir des lieux.

3.8. Nul ne peut détruire, enlever, déplacer ou endommager les affiches, écriteaux, avis ou autres formes de signalisation apposés par le ministre sur le site de la réserve projetée.

3.9. À moins d'avoir été autorisé par le ministre et de se conformer aux conditions fixées, nul ne peut avoir accès, réaliser une activité ou circuler avec un véhicule dans un secteur donné de la réserve projetée, lorsque la signalisation mise en place par le ministre restreint cet accès, cette circulation ou la réalisation de certaines activités en vue de préserver le public d'un danger ou pour éviter de mettre en péril la faune, la flore ou d'autres composantes du milieu naturel.

§2.3 Activités diverses sujettes à autorisation

3.10. À moins d'avoir été autorisé par le ministre et de respecter les conditions qu'il fixe, nul ne peut établir un campement, un abri ou séjourner autrement sur le territoire de la réserve aquatique projetée, ni occuper un emplacement en y installant des biens.

3.11. Nul ne peut réaliser des activités d'aménagement forestier pour répondre à des besoins domestiques ou aux fins de maintenir la biodiversité, à moins d'y avoir été autorisé par le ministre et de réaliser ces activités conformément aux conditions qu'il fixe.

Les conditions de l'autorisation fixées par le ministre peuvent notamment porter sur les essences d'arbres ou d'arbustes, ainsi que la grosseur des tiges pouvant être coupées, les quantités autorisées et le lieu où ces activités peuvent être effectuées.

3.12. À moins d'avoir été autorisé par le ministre et de réaliser l'activité conformément aux conditions qu'il fixe, nul ne peut :

1^o réaliser des travaux d'aménagement du sol, y compris tout remblai, enfouissement, terrassement, enlèvement ou déplacement de matériaux de surface ou du couvert végétal, à quelque fin que ce soit, dont les aménagements récréo-touristiques comme la réalisation de sentiers ;

2^o réaliser l'installation ou mettre en place toute nouvelle construction, infrastructure ou tout nouvel ouvrage ;

3^o effectuer la reconstruction ou la démolition d'une construction, d'une infrastructure ou d'un ouvrage existant ;

4^o utiliser un pesticide, aucune autorisation n'étant toutefois requise pour l'utilisation d'un insectifuge à des fins personnelles ;

5° réaliser une activité susceptible de sévèrement dégrader le sol, une formation géologique ou d'endommager le couvert végétal, entre autres en effectuant du décapage, le creusage de tranchée ou des excavations;

6° réaliser des activités éducatives ou de recherche, lorsqu'elles sont susceptibles d'endommager ou de perturber de façon substantielle le milieu naturel, notamment par l'importance du déplacement ou du prélèvement des ressources naturelles qui s'y trouvent ou par l'utilisation d'explosifs;

7° prélever les espèces floristiques et fauniques suivantes:

- l'aster d'Anticosti (*Symphyotrichum anticostense*);
- le gentioanopsis élané variété de Macoun (*Gentianopsis procera subsp. macounii var. macounii*);
- la muhlenbergie de Richardson (*Muhlenbergia richardsonis*);
- le troscart de la Gaspésie (*Triglochin gaspensis*);
- l'arlequin plongeur (*Historionicus historionicus*);
- le garrot d'Islande (*Bucephala islandica*);
- le pic à tête rouge (*Melanerpes erythrocephalus*);
- le pygargue à tête blanche (*Haliaeetus leucocephalus*).

Les conditions d'autorisation des travaux fixées par le ministre peuvent notamment porter sur la localisation de l'activité autorisée, les méthodes employées, les superficies qui peuvent être dégagées ou déboisées, les types de matériaux pouvant être utilisés, dont ceux prélevés sur le territoire, ainsi que la présence d'ouvrages ou d'installations accessoires. Elles peuvent notamment aussi prévoir l'exigence de réaliser un suivi périodique ou de produire au ministre un rapport, entre autres pour les résultats obtenus dans le cadre d'une recherche visée au paragraphe 6° du premier alinéa.

Sous réserve des conditions fixées lors de l'autorisation, les travaux visant la réfection ou l'entretien de sentiers autorisés par le ministre, ou de sentiers existants à la date de prise d'effet du statut de protection de réserve projetée, peuvent être réalisés sans qu'il ne soit nécessaire de requérir une autorisation en vertu du paragraphe 1° du premier alinéa.

§2.4 Exemptions d'autorisation

3.13. Malgré les dispositions qui précèdent, aucune autorisation n'est requise d'une personne pour la réalisation d'une activité ou d'une autre forme d'intervention sur le territoire de la réserve projetée s'il est urgent d'agir pour éviter qu'un préjudice ne soit causé à la santé ou à la sécurité de personnes ou afin de réparer ou de prévenir des dommages causés par une catastrophe réelle ou appréhendée. La personne concernée doit cependant informer sans délai le ministre de l'activité ou de l'intervention réalisée par elle.

3.14. Malgré les dispositions qui précèdent, les activités ou interventions suivantes, concernant la production, le transport et la distribution d'électricité qui sont effectuées par la société Hydro-Québec (Société) ou par une autre personne pour son compte, peuvent être réalisées sans que ne soit obtenu au préalable une autorisation du ministre en vertu du présent plan:

1° les activités ou interventions requises sur le territoire de la réserve projetée pour compléter un projet dont la réalisation a déjà été autorisée expressément par le gouvernement et le ministre, ou seulement par ce dernier, conformément aux exigences de la Loi sur la qualité de l'environnement (L.R.Q., c. Q-2), si elles sont réalisées conformément aux autorisations délivrées;

2° les activités ou interventions préalables à la préparation et au dépôt d'un rapport d'avant-projet, pour un projet dont une autorisation doit être obtenue en vertu de la Loi sur la qualité de l'environnement;

3° les activités ou interventions liées à un projet qui requiert une autorisation préalable du ministre en vertu de la Loi sur la qualité de l'environnement, lorsque leur réalisation vise à répondre à une demande de précisions ou d'informations complémentaires adressée par le ministre à la Société, si ces activités et interventions sont effectuées en conformité avec la demande formulée;

4° les activités ou interventions de la Société, dont les conditions de réalisation font déjà l'objet d'un protocole conclu entre le ministre et la Société, et qui sont réalisées dans le respect de ces conditions.

Pour l'application du présent article, les activités et interventions de la Société comprennent, entre autres, les études préliminaires, travaux d'analyse ou de recherche sur le terrain, les travaux requis pour l'étude et la vérification des impacts de corridors et de tracés de lignes de transport ou de distribution, les levés géologiques ou géophysiques, les lignes d'arpentage, ainsi que

l'ouverture et l'entretien de chemins d'accès, de construction ou de circulation pour la réalisation de ces travaux.

3.15 Malgré les dispositions qui précèdent, aucune autorisation n'est requise de la part de la Ville de Bonaventure pour la réalisation d'une activité, de travaux ou d'une autre forme d'intervention que requièrent l'entretien et le nettoyage de la plage adjacente au camping municipal (lot A-4).

§2.5 Dispositions générales

3.16 La personne qui, pour son compte, celui d'un groupe ou pour plusieurs personnes, demande une autorisation au ministre est tenue de lui fournir les renseignements et documents qu'il lui précise en vue de permettre l'examen de la demande.

3.17 L'autorisation donnée par le ministre qui est de portée générale et dont peuvent se prévaloir plusieurs personnes peut être communiquée par tout mode approprié auprès des personnes concernées, y compris par un avis affiché ou par une signalisation appropriée au poste d'accueil ou à un autre endroit facilement accessible au public sur le territoire de la réserve projetée. Le ministre en remet une copie à toute personne concernée.

§3. Activités régies par d'autres lois

Certaines activités susceptibles d'être exercées à l'intérieur de la réserve projetée sont également régies par d'autres dispositions législatives et réglementaires applicables, dont celles qui requièrent la délivrance d'un permis ou d'une autorisation ou le paiement de certains droits. L'exercice de certaines activités peut aussi être prohibé ou limité en vertu d'autres lois ou règlements applicables sur le territoire de la réserve projetée.

Dans la réserve projetée, un encadrement juridique particulier peut, notamment dans les domaines suivants, baliser les activités permises :

— Protection de l'environnement : mesures prévues en particulier par la Loi sur la qualité de l'environnement (L.R.Q., c. Q-2) ;

— Recherche archéologique : mesures prévues en particulier par la Loi sur les biens culturels (L.R.Q., c. B-4) ;

— Exploitation des ressources fauniques : mesures prévues en particulier par la Loi sur la conservation et la mise en valeur de la faune et sa réglementation (L.R.Q., c. C-61.1), dont les dispositions se rapportant aux pourvoiries et aux réserves de castor, ainsi que les mesures contenues dans les lois fédérales applicables, dont la réglementation sur les pêches ;

— Prélèvement d'espèces fauniques ou floristiques menacées et vulnérables susceptibles d'être ainsi désignées : mesures interdisant le prélèvement de ces espèces en vertu de la Loi sur les espèces menacées ou vulnérables (L.R.Q., c. E-12.01) ;

— Accès et droits fonciers : mesures prévues en particulier par la Loi sur les terres du domaine de l'État (L.R.Q., c. T-8.1) ;

— Circulation : mesures prévues en particulier par la Loi sur les terres du domaine de l'État (L.R.Q., c. T-8.1) ainsi que par la réglementation sur la circulation de véhicules motorisés dans certains milieux fragiles édictée en vertu de la Loi sur la qualité de l'environnement (L.R.Q., c. Q-2).

4. Responsabilités du ministre du développement durable, de l'environnement et des parcs

La gestion de la réserve aquatique projetée de l'estuaire de la rivière Bonaventure relève du ministre du Développement durable, de l'Environnement et des Parcs. Il veille notamment à la surveillance et au contrôle des activités qui peuvent s'y dérouler. Dans sa gestion, le ministre bénéficie de la collaboration et de la participation d'autres intervenants gouvernementaux qui détiennent des responsabilités spécifiques sur ce territoire ou à proximité de celui-ci, tel que le ministre des Ressources naturelles et de la Faune. L'exercice de leurs attributions tiendra notamment compte de la protection souhaitée pour ces milieux naturels et du statut de protection qui leur est maintenant accordé.

Annexe

Carte de la réserve aquatique projetée de l'estuaire de la rivière Bonaventure (nom provisoire)

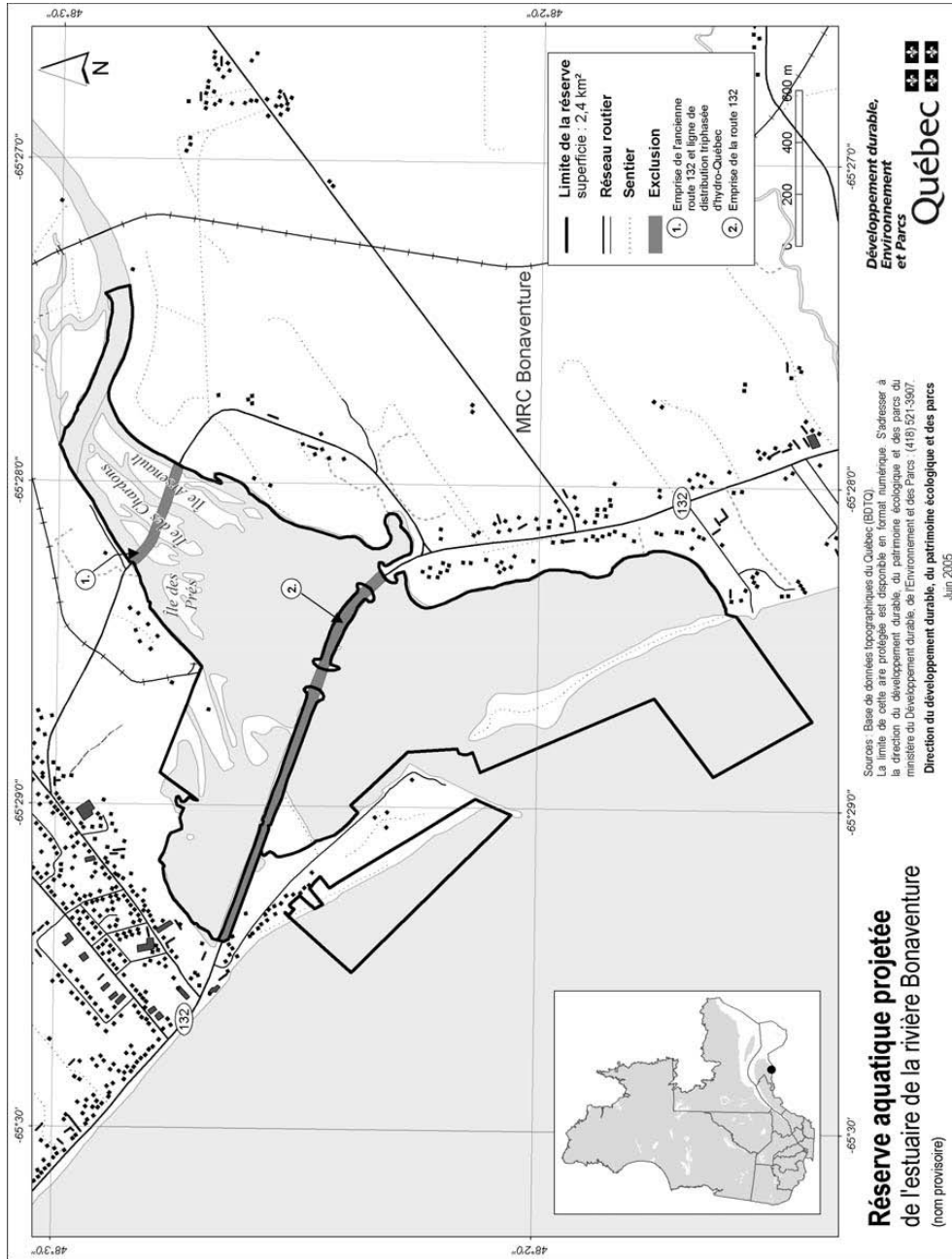

RÉSERVE DE BIODIVERSITÉ PROJETÉE DU
RUISSEAU NIQUET
(nom provisoire)

PLAN DE CONSERVATION

Juin 2005

1. Statut de protection et toponyme

Le statut légal du territoire ci-après décrit est celui de réserve de biodiversité projetée, statut régi par la Loi sur la conservation du patrimoine naturel (L.R.Q., c. C-61.01).

Réserve de biodiversité projetée du ruisseau Niquet. Le toponyme officiel sera déterminé lors de l'attribution d'un statut permanent de protection au territoire.

2. Plan et description

2.1. Situation géographique, limites et dimensions

Les limites et la localisation de la réserve de biodiversité projetée du ruisseau Niquet apparaissent au plan.

La réserve de biodiversité projetée du ruisseau Niquet se situe dans la région administrative du Nord-du-Québec, entre le 50°04' et le 50°14' de latitude nord et le 78°53' et le 79°10' de longitude ouest. Elle se localise à environ 93 km au nord-ouest de la Ville de Matagami et à environ 110 km au sud du village crie de Waskaganish. Elle couvre une superficie de 164,6 km². Elle est située sur le territoire de la municipalité de Baie-James.

2.2. Portrait écologique

La réserve de biodiversité projetée du ruisseau Niquet appartient à la province naturelle des Basses-terres de l'Abitibi et de la baie James. Plus précisément, elle protège des milieux naturels caractéristiques de la région naturelle de la plaine de la Turgeon. Dans la plaine, le socle est tapissé de dépôts organiques et de till de Cochrane imparfaitement drainé. Les terrasses et les collines sont, pour leur part, recouvertes de dépôts de till de Cochrane bien drainé, de sable bien drainé et de sédiments fins. Ces reliefs correspondent à l'un des tronçons de la portion nord de la moraine interlobaire d'Harricana. Ils forment un relief unique et remarquable à l'intérieur de la plaine argileuse qui l'entoure. Le till de Cochrane est un dépôt argileux calcaire d'origine glaciaire qui occupe près de 40 % du territoire et qui est presque exclusif à la région naturelle de la plaine de la Turgeon. L'altitude moyenne est de 241 m et varie de 197 à 316 m.

Le territoire est occupé par des tourbières oligotrophes et minérotrophes sur près de la moitié de sa surface. Ces tourbières sont établies sur des dépôts organiques, le couvert étant également constitué de peuplements plus ou moins denses d'épinette noire à sphaignes. Sur les sites mésiques et les affleurements rocheux des reliefs se sont développés des landes sèches et des groupements à épinette noire (*Picea mariana*) et à sapin baumier (*Abies balsamea*). La présence de pins gris (*Pinus banksiana*), de bouleaux à papier (*Betula papyrifera*) et de peupliers faux-tremble (*Populus tremuloides*) témoigne du passage du feu, principale perturbation naturelle dans cette région.

2.3. Occupations et usages du territoire

Un droit à des fins de villégiature a été concédé dans le périmètre de la réserve de biodiversité projetée.

La réserve de biodiversité projetée est située dans des terres de catégorie III, en vertu de la Convention de la Baie-James et du Nord québécois, signée en 1975, et de la Loi sur le régime des terres dans le territoire de la Baie-James et du Nouveau-Québec (L.R.Q., c. R-13.1). Par ailleurs, la totalité du territoire se situe dans une réserve de castor Abitibi. La communauté crie de Waskaganish détient des droits particuliers relatifs à la chasse, à la pêche et au piégeage sur ce territoire. Par ailleurs, la presque totalité de cette réserve de biodiversité projetée fait également partie de la Paix des Braves, entente signée le 7 février 2002 entre le gouvernement du Québec et les Cris.

3. Régime des activités

§1. Introduction

Les activités exercées à l'intérieur de la réserve projetée sont principalement régies par les dispositions de la Loi sur la conservation du patrimoine naturel.

Les dispositions de la présente section prévoient des interdictions additionnelles à celles déjà interdites par la loi et elles encadrent la réalisation de certaines activités permises de manière à mieux assurer la protection du milieu naturel. C'est ainsi que certaines activités sont notamment sujettes à une autorisation préalable du ministre et au respect des conditions fixées par lui pour leur réalisation.

Rappelons qu'en vertu de la Loi sur la conservation du patrimoine naturel, les principales activités interdites dans un territoire bénéficiant d'un statut de réserve de biodiversité ou aquatique projetée sont les suivantes :

— l'exploitation minière, gazière ou pétrolière;

— l'aménagement forestier au sens de l'article 3 de la Loi sur les forêts (L.R.Q., c. F-4.1);

— l'exploitation des forces hydrauliques et toute production commerciale ou industrielle d'énergie.

§2. Interdictions, autorisations préalables et autres conditions d'exercice de certaines activités dans la réserve projetée

§2.1 Protection des ressources et du milieu naturel

3.1. Nul ne peut introduire des espèces fauniques ou floristiques non indigènes à la réserve projetée.

3.2. Nul ne peut ensemercer un cours d'eau ou un plan d'eau :

1^o à des fins d'aquaculture, de pêche sportive, de pêche commerciale ou d'une autre fin commerciale;

2^o à une autre fin, si les poissonsensemencés ne proviennent pas d'une lignée génétique originant de la réserve projetée.

3.3. Nul ne peut enfouir, abandonner ou déposer des déchets, de la neige ou d'autres matières résiduelles, si ce n'est dans les poubelles, les installations ou les sites prévus par le ministre ou ailleurs, avec l'autorisation du ministre et conformément aux conditions qu'il fixe.

Malgré le premier alinéa, aucune autorisation n'est requise d'une pourvoirie pour utiliser une installation ou un site d'élimination, en conformité avec la Loi sur la qualité de l'environnement et sa réglementation, lorsqu'elle l'utilisait déjà à la date de la prise d'effet du statut de protection de réserve projetée.

3.4. À moins d'avoir été autorisé par le ministre et de réaliser l'activité conformément aux conditions qu'il fixe, nul ne peut :

1^o réaliser une activité susceptible de sévèrement dégrader les rives ou le littoral, ou encore de porter gravement atteinte à l'intégrité de tout cours d'eau, tout plan d'eau ou de tout autre milieu humide, entre autres en y déchargeant ou déversant tout déchet ou toute matière polluante;

2^o creuser, remblayer, obstruer ou détourner tout cours d'eau ou tout plan d'eau.

§2.2 Règles de conduite des usagers

3.5. Toute personne qui séjourne, pratique une activité ou circule sur le territoire de la réserve projetée est tenue de garder les lieux dans un état satisfaisant et, avant de les quitter, de les remettre autant que possible dans leur état naturel.

3.6. Toute personne qui fait un feu de camp est tenue de s'assurer :

1^o que l'endroit où le feu doit être allumé a été préalablement dégagé dans un rayon suffisant pour empêcher le feu de se propager, notamment par l'enlèvement sur la surface visée des branches, broussailles, feuilles sèches ou autres matériaux combustibles;

2^o du maintien d'une personne sur les lieux, pour surveiller le feu;

3^o de l'extinction complète du feu avant de quitter les lieux.

3.7. Il est interdit dans la réserve projetée :

1^o de faire du bruit de façon excessive;

2^o de se conduire ou de se comporter d'une façon qui dérange indûment les autres usagers ou les empêche de jouir des lieux.

3.8. Nul ne peut détruire, enlever, déplacer ou endommager les affiches, écriteaux, avis ou autres formes de signalisation apposés par le ministre sur le site de la réserve projetée.

3.9. À moins d'avoir été autorisé par le ministre et de se conformer aux conditions fixées, nul ne peut avoir accès, réaliser une activité ou circuler avec un véhicule dans un secteur donné de la réserve projetée, lorsque la signalisation mise en place par le ministre restreint cet accès, cette circulation ou la réalisation de certaines activités en vue de préserver le public d'un danger ou pour éviter de mettre en péril la faune, la flore ou d'autres composantes du milieu naturel.

§2.3 Activités diverses sujettes à autorisation

3.10. À moins d'avoir été autorisé par le ministre et de respecter les conditions qu'il fixe, nul ne peut, pour une période de plus de trois mois dans la même année, séjourner, résider ou occuper autrement un même emplacement dans la réserve projetée. Aucune autorisation n'est toutefois requise des personnes :

1^o qui, à la date de la prise d'effet du statut de protection de réserve projetée, étaient parties à un bail ou avaient déjà obtenu une autre forme de permis ou d'autorisation leur permettant d'occuper le territoire en vertu de la Loi sur les terres du domaine de l'État (L.R.Q., c. T-8.1) ou, selon le cas, de la Loi sur la conservation et la mise en valeur de la faune (L.R.Q., c. C-61.1), et qui voient leur droit d'occupation renouvelé ou reconduit ;

2^o qui, conformément à la loi, bénéficient d'une sous-location, d'une cession du bail ou du transfert d'une autorisation, visés au paragraphe 1^o, et qui voient leur droit d'occupation renouvelé ou reconduit ;

3^o qui se prévalent de la possibilité d'acquérir un terrain occupé légalement à la date de la prise d'effet du statut de protection de réserve projetée, en vertu de la Loi sur les terres du domaine de l'État.

3.11. 1^o Nul ne peut réaliser des activités d'aménagement forestier pour répondre à des besoins domestiques ou aux fins de maintenir la biodiversité, à moins d'y avoir été autorisé par le ministre et de réaliser ces activités conformément aux conditions qu'il fixe.

Les conditions de l'autorisation fixées par le ministre peuvent notamment porter sur les essences d'arbres ou d'arbustes, ainsi que la grosseur des tiges pouvant être coupées, les quantités autorisées et le lieu où ces activités peuvent être effectuées.

2^o Malgré le paragraphe 1^o, sont exemptées de l'obligation de requérir une autorisation du ministre en vertu du présent plan les personnes qui séjournent ou qui résident sur le territoire de la réserve projetée qui prélèvent le bois requis pour la réalisation d'un feu de camp en plein air.

Une autorisation du ministre n'est pas non plus requise pour le prélèvement de bois de chauffage pour répondre à des besoins domestiques :

a) s'il est réalisé à l'intérieur d'un secteur qui est retenu par le ministre des Ressources naturelles et de la Faune comme un secteur pouvant faire l'objet de la délivrance de permis de récolte de bois de chauffage à des fins domestiques en vertu de la Loi sur les forêts (L.R.Q., c. F-4.1), et qui était déjà retenu par lui à ce titre à la date de prise d'effet du statut de protection de réserve projetée ;

b) s'il est réalisé par une personne qui, à la date de la prise d'effet du statut de protection de réserve projetée ou dans l'une des 3 années précédentes, était titulaire d'un permis pour la récolte de bois de chauffage à des fins domestiques lui ayant permis d'en récolter sur le territoire de la réserve projetée ;

c) s'il est réalisé par une personne en conformité avec les conditions du permis de récolte de bois de chauffage à des fins domestiques qui lui a été délivré par le ministre des Ressources naturelles et de la Faune en vertu de la Loi sur les forêts.

3^o Malgré le paragraphe 1^o, aucune autorisation n'est requise d'une personne, autorisée par bail à occuper le territoire de la réserve projetée, conformément aux dispositions du présent plan, pour réaliser une activité d'aménagement forestier pour l'une des fins suivantes :

a) dégager les superficies déboisées permises, les entretenir ou effectuer les percées visuelles et les autres prélèvements semblables permis par la réglementation sur la vente, la location et l'octroi de droits immobiliers édictée en vertu de la Loi sur les terres du domaine de l'État ;

b) réaliser et entretenir les voies d'accès, escaliers et autres sentiers permis en vertu de cette même réglementation ;

c) dégager les espaces nécessaires à la mise en place ou au raccordement, ainsi que leurs entretien et réparation, des lignes de distribution, installations et canalisations requises pour la fourniture d'électricité, de services d'eau, d'aqueduc, d'égout ou de télécommunications.

Cependant, lorsque les travaux visés au sous paragraphe c du paragraphe 3^o sont effectués pour le compte ou sous la responsabilité d'une entreprise qui fournit l'un ou l'autre de ces services, leur réalisation, sauf les cas d'exemption prévus aux articles 3.13 et 3.14, est assujettie à une autorisation préalable du ministre.

4^o Malgré le paragraphe 1^o, aucune autorisation n'est requise d'une personne pour réaliser une activité d'aménagement forestier pour maintenir une érablière et récolter des produits de l'érable en vue de répondre à ses besoins domestiques :

a) si l'activité est réalisée par une personne qui, à la date de la prise d'effet du statut de protection de réserve projetée ou dans l'une des 3 années précédentes, était titulaire d'un permis de culture et d'exploitation d'érablière, délivré par le ministre des Ressources naturelles et de la Faune en vertu de la Loi sur les forêts, lui ayant permis d'exercer ses activités d'acériculteur sur le territoire de la réserve projetée ;

b) si l'activité est réalisée à l'intérieur d'une zone qui, selon le permis obtenu, faisait déjà l'objet des activités d'acériculture à la date de prise d'effet du statut de protection de réserve projetée ou dans l'une des trois années précédentes ;

c) si l'activité est réalisée par une personne en conformité avec les conditions du permis de culture et d'exploitation d'érablière délivré par le ministre des Ressources naturelles et de la Faune en vertu de la Loi sur les forêts.

3.12. À moins d'avoir été autorisé par le ministre et de réaliser l'activité conformément aux conditions qu'il fixe, nul ne peut :

1^o réaliser des travaux d'aménagement du sol, y compris tout remblai, enfouissement, terrassement, enlèvement ou déplacement de matériaux de surface ou du couvert végétal, à quelque fin que ce soit, dont les aménagements récréo-touristiques comme la réalisation de sentiers ;

2^o réaliser l'installation ou mettre en place toute nouvelle construction, infrastructure ou tout nouvel ouvrage ;

3^o effectuer la reconstruction ou la démolition d'une construction, d'une infrastructure ou d'un ouvrage existant ;

4^o utiliser un pesticide, aucune autorisation n'étant toutefois requise pour l'utilisation d'un insectifuge à des fins personnelles ;

5^o réaliser une activité susceptible de sévèrement dégrader le sol, une formation géologique ou d'endommager le couvert végétal, entre autres en effectuant du décapage, le creusage de tranchée ou des excavations ;

6^o réaliser des activités éducatives ou de recherche, lorsqu'elles sont susceptibles d'endommager ou de perturber de façon substantielle le milieu naturel, notamment par l'importance du déplacement ou du prélèvement des ressources naturelles qui s'y trouvent ou par l'utilisation d'explosifs.

Les conditions d'autorisation des travaux fixées par le ministre peuvent notamment porter sur la localisation de l'activité autorisée, les méthodes employées, les superficies qui peuvent être dégagées ou déboisées, les types de matériaux pouvant être utilisés, dont ceux prélevés sur le territoire, ainsi que la présence d'ouvrages ou d'installations accessoires. Elles peuvent notamment aussi prévoir l'exigence de réaliser un suivi périodique ou de produire au ministre un rapport, entre autres pour les résultats obtenus dans le cadre d'une recherche visée au paragraphe 6^o du premier alinéa.

Sous réserve des conditions fixées lors de l'autorisation, les travaux visant la réfection ou l'entretien de sentiers autorisés par le ministre, ou de sentiers existants à la date de prise d'effet du statut de protection de

réserve projetée, peuvent être réalisés sans qu'il ne soit nécessaire de requérir une autorisation en vertu du paragraphe 1^o du premier alinéa.

Peuvent également être effectués sans qu'il soit nécessaire de requérir une autorisation du ministre en vertu du paragraphe 1^o du premier alinéa, les travaux requis pour la réfection ou l'entretien de chemins forestiers ou de chemins autorisés en vertu de la Loi sur les terres du domaine de l'État (L.R.Q., c. T-8.1), lorsqu'ils sont réalisés conformément aux dispositions de la Loi sur les forêts et de sa réglementation en matière de normes d'intervention forestière.

§2.4 Exemptions d'autorisation

3.13. Malgré les dispositions qui précèdent, aucune autorisation n'est requise d'une personne pour la réalisation d'une activité ou d'une autre forme d'intervention sur le territoire de la réserve projetée s'il est urgent d'agir pour éviter qu'un préjudice ne soit causé à la santé ou à la sécurité de personnes ou afin de réparer ou de prévenir des dommages causés par une catastrophe réelle ou appréhendée. La personne concernée doit cependant informer sans délai le ministre de l'activité ou de l'intervention réalisée par elle.

3.14. Malgré les dispositions qui précèdent, les activités ou interventions suivantes, concernant la production, le transport et la distribution d'électricité qui sont effectuées par la société Hydro-Québec (Société) ou par une autre personne pour son compte, peuvent être réalisées sans que ne soit obtenu au préalable une autorisation du ministre en vertu du présent plan :

1^o les activités ou interventions requises sur le territoire de la réserve projetée pour compléter un projet dont la réalisation a déjà été autorisée expressément par le gouvernement et le ministre, ou seulement par ce dernier, conformément aux exigences de la Loi sur la qualité de l'environnement (L.R.Q., c. Q-2), si elles sont réalisées conformément aux autorisations délivrées ;

2^o les activités ou interventions préalables à la préparation et au dépôt d'un rapport d'avant-projet, pour un projet dont une autorisation doit être obtenue en vertu de la Loi sur la qualité de l'environnement ;

3^o les activités ou interventions liées à un projet qui requiert une autorisation préalable du ministre en vertu de la Loi sur la qualité de l'environnement, lorsque leur réalisation vise à répondre à une demande de précisions ou d'informations complémentaires adressée par le ministre à la Société, si ces activités et interventions sont effectuées en conformité avec la demande formulée ;

4^o les activités ou interventions de la Société, dont les conditions de réalisation font déjà l'objet d'un protocole conclu entre le ministre et la Société, et qui sont réalisées dans le respect de ces conditions.

Pour l'application du présent article, les activités et interventions de la Société comprennent, entre autres, les études préliminaires, travaux d'analyse ou de recherche sur le terrain, les travaux requis pour l'étude et la vérification des impacts de corridors et de tracés de lignes de transport ou de distribution, les levés géologiques ou géophysiques, les lignes d'arpentage, ainsi que l'ouverture et l'entretien de chemins d'accès, de construction ou de circulation pour la réalisation de ces travaux.

§2.5 Dispositions générales

3.15 La personne qui, pour son compte, celui d'un groupe ou pour plusieurs personnes, demande une autorisation au ministre est tenue de lui fournir les renseignements et documents qu'il lui précise en vue de permettre l'examen de la demande.

3.16 L'autorisation donnée par le ministre qui est de portée générale et dont peuvent se prévaloir plusieurs personnes peut être communiquée par tout mode approprié auprès des personnes concernées, y compris par un avis affiché ou par une signalisation appropriée au poste d'accueil ou à un autre endroit facilement accessible au public sur le territoire de la réserve projetée. Le ministre en remet une copie à toute personne concernée.

§3. Activités régies par d'autres lois

Certaines activités susceptibles d'être exercées à l'intérieur de la réserve projetée sont également régies par d'autres dispositions législatives et réglementaires applicables, dont celles qui requièrent la délivrance d'un permis ou d'une autorisation ou le paiement de certains droits. L'exercice de certaines activités peut aussi être prohibé ou limité en vertu d'autres lois ou règlements applicables sur le territoire de la réserve projetée.

Dans la réserve projetée, un encadrement juridique particulier peut, notamment dans les domaines suivants, baliser les activités permises :

— Protection de l'environnement : mesures prévues en particulier par la Loi sur la qualité de l'environnement (L.R.Q., c. Q-2) ;

— Recherche archéologique : mesures prévues en particulier par la Loi sur les biens culturels (L.R.Q., c. B-4) ;

— Exploitation des ressources fauniques : mesures prévues en particulier par la Loi sur la conservation et la mise en valeur de la faune et sa réglementation (L.R.Q., c. C-61.1), dont les dispositions se rapportant aux pourvoiries et aux réserves de castor, ainsi que les mesures contenues dans les lois fédérales applicables, dont la réglementation sur les pêches ;

— Prélèvement d'espèces fauniques ou floristiques menacées et vulnérables susceptibles d'être ainsi désignées : mesures interdisant le prélèvement de ces espèces en vertu de la Loi sur les espèces menacées ou vulnérables (L.R.Q., c. E-12.01) ;

— Accès et droits fonciers : mesures prévues en particulier par la Loi sur les terres du domaine de l'État (L.R.Q., c. T-8.1) ;

— Circulation : mesures prévues en particulier par la Loi sur les terres du domaine de l'État (L.R.Q., c. T-8.1) ainsi que par la réglementation sur la circulation de véhicules motorisés dans certains milieux fragiles édictée en vertu de la Loi sur la qualité de l'environnement (L.R.Q., c. Q-2).

4. Responsabilités du ministre du développement durable, de l'environnement et des parcs

La gestion de la réserve de biodiversité projetée du ruisseau Niquet relève du ministre du Développement durable, de l'Environnement et des Parcs. Il veille notamment à la surveillance et au contrôle des activités qui peuvent s'y dérouler. Dans sa gestion, le ministre bénéficie de la collaboration et de la participation d'autres intervenants gouvernementaux qui détiennent des responsabilités spécifiques sur ce territoire ou à proximité de celui-ci, tel que le ministre des Ressources naturelles et de la Faune. L'exercice de leurs attributions tiendra notamment compte de la protection souhaitée pour ces milieux naturels et du statut de protection qui leur est maintenant accordé.

Annexe

Carte de la réserve de biodiversité projetée du ruisseau Niquet (nom provisoire)

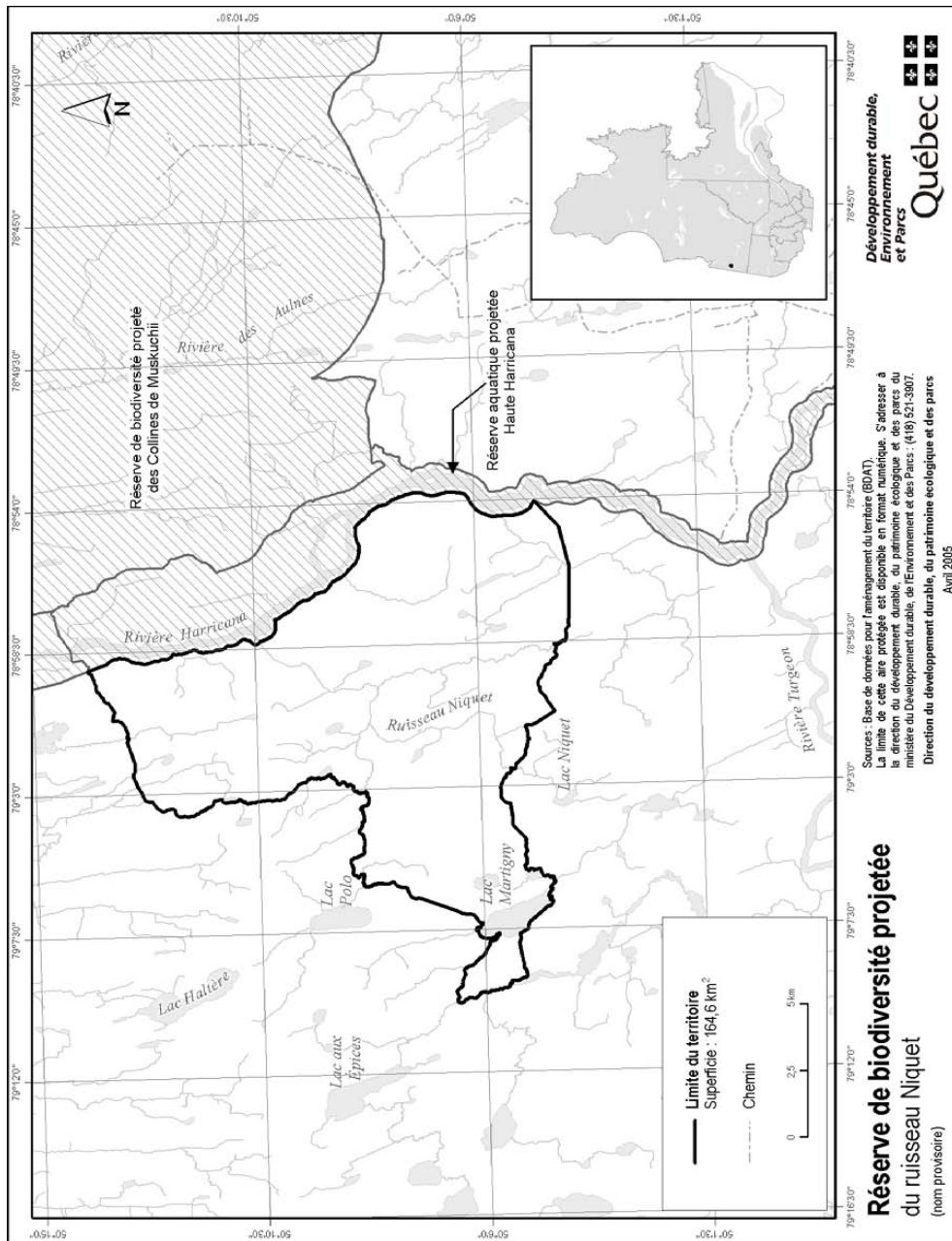

RÉSERVE DE BIODIVERSITÉ PROJETÉE
DU LAC SAINT-CYR
(nom provisoire)

PLAN DE CONSERVATION

Juin 2005

1. Statut de protection et toponyme

Le statut légal du territoire ci-après décrit est celui de réserve de biodiversité projetée, statut régi par la Loi sur la conservation du patrimoine naturel (L.R.Q., c. C-61.01).

Réserve de biodiversité projetée du lac Saint-Cyr. Le toponyme officiel sera déterminé lors de l'attribution d'un statut permanent de protection au territoire.

2. Plan et description

2.1. Situation géographique, limites et dimensions

Les limites et la localisation de la réserve de biodiversité projetée du lac Saint-Cyr apparaissent au plan.

La réserve de biodiversité projetée du lac Saint-Cyr se situe dans la région administrative de l'Abitibi-Témiscamingue, entre le 48°37' et le 48°52' de latitude nord et le 75°36' et le 75°49' de longitude ouest. Elle se localise à environ 50 km à l'ouest du village autochtone Obedjiwan, à environ 57 km à l'est-nord-est de la municipalité de Senneterre et à environ 90 km à l'est-sud-est de la municipalité de Lebel-sur-Quévillon. Elle couvre une superficie de 143,1 km² et est située sur le territoire de la municipalité de Senneterre, dans la municipalité régionale de comté (MRC) de La Vallée-de-l'Or.

Les limites de la réserve de biodiversité projetée s'appuient sur la cote de 391 mètres.

2.2. Portrait écologique

La réserve de biodiversité projetée du lac Saint-Cyr appartient à la région naturelle des Collines du lac Mégiscane de la province naturelle des Hautes-terres de Mistassini. L'altitude moyenne est de 397 m et varie de 391 m à 463 m. La réserve de biodiversité projetée du lac Saint-Cyr est principalement composée de monticules de till drumlinisé au drainage bon à modéré. Dans sa partie située au nord du lac Mesplet, on trouve des buttes de till épais à drainage bon à modéré. Le couvert végétal est caractérisé par des forêts résineuses dominées par l'épinette noire. On trouve également plusieurs tourbières.

2.3. Occupations et usages du territoire

Trois droits fonciers ont été octroyés sur le territoire de la réserve de biodiversité projetée : 1 droit à des fins de villégiature et 2 droits à des fins d'abri sommaire.

La réserve de biodiversité projetée du lac Saint-Cyr est située en partie sur le territoire des pourvoiries à droits exclusifs Club Kapitachuan (21 %) et Pourvoirie St-Cyr (70 %) qui possèdent des droits exclusifs de chasse et de pêche. La réserve de biodiversité projetée comprend donc 91 % de sa superficie en pourvoirie à droits exclusifs.

Le territoire de la réserve de biodiversité projetée est classé en terres de la catégorie III, en vertu de la Convention de la Baie-James et du Nord québécois (CBJNQ), signée en 1975, et de la Loi sur le régime des terres dans les territoires de la Baie-James et du Nouveau-Québec (L.R.Q., c. R-13.1) adoptée en 1978. Le territoire de la réserve de biodiversité projetée est compris dans celui visé par le régime de chasse, de pêche et de trappage applicable en vertu du chapitre 24 de la CBJNQ (voir la Loi sur les droits de chasse et de pêche dans les territoires de la Baie James et du Nouveau-Québec (L.R.Q., c. D-13.1)).

La réserve de biodiversité projetée du lac Saint-Cyr est située dans la réserve à castor Abitibi, dans laquelle la communauté atikamekw de Obedjiwan bénéficie de droits particuliers au regard de la chasse et du piégeage des animaux à fourrure.

La rivière Saint-Cyr est reconnue comme parcours de canot et de kayak.

3. Régime des activités

§1. Introduction

Les activités exercées à l'intérieur de la réserve projetée sont principalement régies par les dispositions de la Loi sur la conservation du patrimoine naturel.

Les dispositions de la présente section prévoient des interdictions additionnelles à celles déjà interdites par la loi et elles encadrent la réalisation de certaines activités permises de manière à mieux assurer la protection du milieu naturel. C'est ainsi que certaines activités sont notamment sujettes à une autorisation préalable du ministre et au respect des conditions fixées par lui pour leur réalisation.

Rappelons qu'en vertu de la Loi sur la conservation du patrimoine naturel, les principales activités interdites dans un territoire bénéficiant d'un statut de réserve de biodiversité ou aquatique projetée sont les suivantes :

- l'exploitation minière, gazière ou pétrolière ;
- l'aménagement forestier au sens de l'article 3 de la Loi sur les forêts (L.R.Q., c. F-4.1) ;
- l'exploitation des forces hydrauliques et toute production commerciale ou industrielle d'énergie.

§2. Interdictions, autorisations préalables et autres conditions d'exercice de certaines activités dans la réserve projetée

§2.1 Protection des ressources et du milieu naturel

3.1. Nul ne peut introduire des espèces fauniques ou floristiques non indigènes à la réserve projetée.

3.2. Nul ne peut ensemercer un cours d'eau ou un plan d'eau :

1^o à des fins d'aquaculture, de pêche sportive, de pêche commerciale ou d'une autre fin commerciale ;

2^o à une autre fin, si les poissons ensemercés ne proviennent pas d'une lignée génétique originant de la réserve projetée.

3.3. Nul ne peut enfouir, abandonner ou déposer des déchets, de la neige ou d'autres matières résiduelles, si ce n'est dans les poubelles, les installations ou les sites prévus par le ministre ou ailleurs, avec l'autorisation du ministre et conformément aux conditions qu'il fixe.

Malgré le premier alinéa, aucune autorisation n'est requise d'une pourvoirie pour utiliser une installation ou un site d'élimination, en conformité avec la Loi sur la qualité de l'environnement et sa réglementation, lorsqu'elle l'utilisait déjà à la date de la prise d'effet du statut de protection de réserve projetée.

3.4. À moins d'avoir été autorisé par le ministre et de réaliser l'activité conformément aux conditions qu'il fixe, nul ne peut :

1^o réaliser une activité susceptible de sévèrement dégrader les rives ou le littoral, ou encore de porter gravement atteinte à l'intégrité de tout cours d'eau, tout plan d'eau ou de tout autre milieu humide, entre autres en y déchargeant ou déversant tout déchet ou toute matière polluante ;

2^o creuser, remblayer, obstruer ou détourner tout cours d'eau ou tout plan d'eau.

§2.2 Règles de conduite des usagers

3.5. Toute personne qui séjourne, pratique une activité ou circule sur le territoire de la réserve projetée est tenue de garder les lieux dans un état satisfaisant et, avant de les quitter, de les remettre autant que possible dans leur état naturel.

3.6. Toute personne qui fait un feu de camp est tenue de s'assurer :

1^o que l'endroit où le feu doit être allumé a été préalablement dégagé dans un rayon suffisant pour empêcher le feu de se propager, notamment par l'enlèvement sur la surface visée des branches, broussailles, feuilles sèches ou autres matériaux combustibles ;

2^o du maintien d'une personne sur les lieux, pour surveiller le feu ;

3^o de l'extinction complète du feu avant de quitter les lieux.

3.7. Il est interdit dans la réserve projetée :

1^o de faire du bruit de façon excessive ;

2^o de se conduire ou de se comporter d'une façon qui dérange indûment les autres usagers ou les empêche de jouir des lieux.

3.8. Nul ne peut détruire, enlever, déplacer ou endommager les affiches, écriteaux, avis ou autres formes de signalisation apposés par le ministre sur le site de la réserve projetée.

3.9. À moins d'avoir été autorisé par le ministre et de se conformer aux conditions fixées, nul ne peut avoir accès, réaliser une activité ou circuler avec un véhicule dans un secteur donné de la réserve projetée, lorsque la signalisation mise en place par le ministre restreint cet accès, cette circulation ou la réalisation de certaines activités en vue de préserver le public d'un danger ou pour éviter de mettre en péril la faune, la flore ou d'autres composantes du milieu naturel.

§2.3 Activités diverses sujettes à autorisation

3.10. À moins d'avoir été autorisé par le ministre et de respecter les conditions qu'il fixe, nul ne peut, pour une période de plus de trois mois dans la même année, séjourner, résider ou occuper autrement un même emplacement dans la réserve projetée. Aucune autorisation n'est toutefois requise des personnes :

1^o qui, à la date de la prise d'effet du statut de protection de réserve projetée, étaient parties à un bail ou avaient déjà obtenu une autre forme de permis ou d'autorisation leur permettant d'occuper le territoire en vertu de la Loi sur les terres du domaine de l'État (L.R.Q., c. T-8.1) ou, selon le cas, de la Loi sur la conservation et la mise en valeur de la faune (L.R.Q., c. C-61.1), et qui voient leur droit d'occupation renouvelé ou reconduit ;

2^o qui, conformément à la loi, bénéficient d'une sous-location, d'une cession du bail ou du transfert d'une autorisation, visés au paragraphe 1^o, et qui voient leur droit d'occupation renouvelé ou reconduit ;

3^o qui se prévalent de la possibilité d'acquérir un terrain occupé légalement à la date de la prise d'effet du statut de protection de réserve projetée, en vertu de la Loi sur les terres du domaine de l'État.

3.11. 1^o Nul ne peut réaliser des activités d'aménagement forestier pour répondre à des besoins domestiques ou aux fins de maintenir la biodiversité, à moins d'y avoir été autorisé par le ministre et de réaliser ces activités conformément aux conditions qu'il fixe.

Les conditions de l'autorisation fixées par le ministre peuvent notamment porter sur les essences d'arbres ou d'arbustes, ainsi que la grosseur des tiges pouvant être coupées, les quantités autorisées et le lieu où ces activités peuvent être effectuées.

2^o Malgré le paragraphe 1^o, sont exemptées de l'obligation de requérir une autorisation du ministre en vertu du présent plan les personnes qui séjournent ou qui résident sur le territoire de la réserve projetée qui prélèvent le bois requis pour la réalisation d'un feu de camp en plein air.

Une autorisation du ministre n'est pas non plus requise pour le prélèvement de bois de chauffage pour répondre à des besoins domestiques :

a) s'il est réalisé à l'intérieur d'un secteur qui est retenu par le ministre des Ressources naturelles et de la Faune comme un secteur pouvant faire l'objet de la délivrance de permis de récolte de bois de chauffage à des fins domestiques en vertu de la Loi sur les forêts (L.R.Q., c. F-4.1), et qui était déjà retenu par lui à ce titre à la date de prise d'effet du statut de protection de réserve projetée ;

b) s'il est réalisé par une personne qui, à la date de la prise d'effet du statut de protection de réserve projetée ou dans l'une des 3 années précédentes, était titulaire d'un permis pour la récolte de bois de chauffage à des fins domestiques lui ayant permis d'en récolter sur le territoire de la réserve projetée ;

c) s'il est réalisé par une personne en conformité avec les conditions du permis de récolte de bois de chauffage à des fins domestiques qui lui a été délivré par le ministre des Ressources naturelles et de la Faune en vertu de la Loi sur les forêts.

3^o Malgré le paragraphe 1^o, aucune autorisation n'est requise d'une personne, autorisée par bail à occuper le territoire de la réserve projetée, conformément aux dispositions du présent plan, pour réaliser une activité d'aménagement forestier pour l'une des fins suivantes :

a) dégager les superficies déboisées permises, les entretenir ou effectuer les percées visuelles et les autres prélèvements semblables permis par la réglementation sur la vente, la location et l'octroi de droits immobiliers édictée en vertu de la Loi sur les terres du domaine de l'État ;

b) réaliser et entretenir les voies d'accès, escaliers et autres sentiers permis en vertu de cette même réglementation ;

c) dégager les espaces nécessaires à la mise en place ou au raccordement, ainsi que leurs entretien et réparation, des lignes de distribution, installations et canalisations requises pour la fourniture d'électricité, de services d'eau, d'aqueduc, d'égout ou de télécommunications.

Cependant, lorsque les travaux visés au sous paragraphe c du paragraphe 3^o sont effectués pour le compte ou sous la responsabilité d'une entreprise qui fournit l'un ou l'autre de ces services, leur réalisation, sauf les cas d'exemption prévus aux articles 3.13 et 3.14, est assujettie à une autorisation préalable du ministre.

4^o Malgré le paragraphe 1^o, aucune autorisation n'est requise d'une personne pour réaliser une activité d'aménagement forestier pour maintenir une érablière et récolter des produits de l'érable en vue de répondre à ses besoins domestiques :

a) si l'activité est réalisée par une personne qui, à la date de la prise d'effet du statut de protection de réserve projetée ou dans l'une des 3 années précédentes, était titulaire d'un permis de culture et d'exploitation d'érablière, délivré par le ministre des Ressources naturelles et de la Faune en vertu de la Loi sur les forêts, lui ayant permis d'exercer ses activités d'acériculteur sur le territoire de la réserve projetée ;

b) si l'activité est réalisée à l'intérieur d'une zone qui, selon le permis obtenu, faisait déjà l'objet des activités d'acériculture à la date de prise d'effet du statut de protection de réserve projetée ou dans l'une des trois années précédentes ;

c) si l'activité est réalisée par une personne en conformité avec les conditions du permis de culture et d'exploitation d'érablière délivré par le ministre des Ressources naturelles et de la Faune en vertu de la Loi sur les forêts.

3.12. À moins d'avoir été autorisé par le ministre et de réaliser l'activité conformément aux conditions qu'il fixe, nul ne peut :

1^o réaliser des travaux d'aménagement du sol, y compris tout remblai, enfouissement, terrassement, enlèvement ou déplacement de matériaux de surface ou du couvert végétal, à quelque fin que ce soit, dont les aménagements récréo-touristiques comme la réalisation de sentiers ;

2^o réaliser l'installation ou mettre en place toute nouvelle construction, infrastructure ou tout nouvel ouvrage ;

3^o effectuer la reconstruction ou la démolition d'une construction, d'une infrastructure ou d'un ouvrage existant ;

4^o utiliser un pesticide, aucune autorisation n'étant toutefois requise pour l'utilisation d'un insectifuge à des fins personnelles ;

5^o réaliser une activité susceptible de sévèrement dégrader le sol, une formation géologique ou d'endommager le couvert végétal, entre autres en effectuant du décapage, le creusage de tranchée ou des excavations ;

6^o réaliser des activités éducatives ou de recherche, lorsqu'elles sont susceptibles d'endommager ou de perturber de façon substantielle le milieu naturel, notamment par l'importance du déplacement ou du prélèvement des ressources naturelles qui s'y trouvent ou par l'utilisation d'explosifs.

Les conditions d'autorisation des travaux fixées par le ministre peuvent notamment porter sur la localisation de l'activité autorisée, les méthodes employées, les superficies qui peuvent être dégagées ou déboisées, les types de matériaux pouvant être utilisés, dont ceux prélevés sur le territoire, ainsi que la présence d'ouvrages ou d'installations accessoires. Elles peuvent notamment aussi prévoir l'exigence de réaliser un suivi périodique ou de produire au ministre un rapport, entre autres pour les résultats obtenus dans le cadre d'une recherche visée au paragraphe 6^o du premier alinéa.

Sous réserve des conditions fixées lors de l'autorisation, les travaux visant la réfection ou l'entretien de sentiers autorisés par le ministre, ou de sentiers existants à la date de prise d'effet du statut de protection de

réserve projetée, peuvent être réalisés sans qu'il ne soit nécessaire de requérir une autorisation en vertu du paragraphe 1^o du premier alinéa.

Peuvent également être effectués sans qu'il soit nécessaire de requérir une autorisation du ministre en vertu du paragraphe 1^o du premier alinéa, les travaux requis pour la réfection ou l'entretien de chemins forestiers ou de chemins autorisés en vertu de la Loi sur les terres du domaine de l'État (L.R.Q., c. T-8.1), lorsqu'ils sont réalisés conformément aux dispositions de la Loi sur les forêts et de sa réglementation en matière de normes d'intervention forestière.

§2.4 Exemptions d'autorisation

3.13. Malgré les dispositions qui précèdent, aucune autorisation n'est requise d'une personne pour la réalisation d'une activité ou d'une autre forme d'intervention sur le territoire de la réserve projetée s'il est urgent d'agir pour éviter qu'un préjudice ne soit causé à la santé ou à la sécurité de personnes ou afin de réparer ou de prévenir des dommages causés par une catastrophe réelle ou appréhendée. La personne concernée doit cependant informer sans délai le ministre de l'activité ou de l'intervention réalisée par elle.

3.14. Malgré les dispositions qui précèdent, les activités ou interventions suivantes, concernant la production, le transport et la distribution d'électricité qui sont effectuées par la société Hydro-Québec (Société) ou par une autre personne pour son compte, peuvent être réalisées sans que ne soit obtenu au préalable une autorisation du ministre en vertu du présent plan :

1^o les activités ou interventions requises sur le territoire de la réserve projetée pour compléter un projet dont la réalisation a déjà été autorisée expressément par le gouvernement et le ministre, ou seulement par ce dernier, conformément aux exigences de la Loi sur la qualité de l'environnement (L.R.Q., c. Q-2), si elles sont réalisées conformément aux autorisations délivrées ;

2^o les activités ou interventions préalables à la préparation et au dépôt d'un rapport d'avant-projet, pour un projet dont une autorisation doit être obtenue en vertu de la Loi sur la qualité de l'environnement ;

3^o les activités ou interventions liées à un projet qui requiert une autorisation préalable du ministre en vertu de la Loi sur la qualité de l'environnement, lorsque leur réalisation vise à répondre à une demande de précisions ou d'informations complémentaires adressée par le ministre à la Société, si ces activités et interventions sont effectuées en conformité avec la demande formulée ;

4^o les activités ou interventions de la Société, dont les conditions de réalisation font déjà l'objet d'un protocole conclu entre le ministre et la Société, et qui sont réalisées dans le respect de ces conditions.

Pour l'application du présent article, les activités et interventions de la Société comprennent, entre autres, les études préliminaires, travaux d'analyse ou de recherche sur le terrain, les travaux requis pour l'étude et la vérification des impacts de corridors et de tracés de lignes de transport ou de distribution, les levés géologiques ou géophysiques, les lignes d'arpentage, ainsi que l'ouverture et l'entretien de chemins d'accès, de construction ou de circulation pour la réalisation de ces travaux.

§2.5 Dispositions générales

3.15 La personne qui, pour son compte, celui d'un groupe ou pour plusieurs personnes, demande une autorisation au ministre est tenue de lui fournir les renseignements et documents qu'il lui précise en vue de permettre l'examen de la demande.

3.16 L'autorisation donnée par le ministre qui est de portée générale et dont peuvent se prévaloir plusieurs personnes peut être communiquée par tout mode approprié auprès des personnes concernées, y compris par un avis affiché ou par une signalisation appropriée au poste d'accueil ou à un autre endroit facilement accessible au public sur le territoire de la réserve projetée. Le ministre en remet une copie à toute personne concernée.

§3. Activités régies par d'autres lois

Certaines activités susceptibles d'être exercées à l'intérieur de la réserve projetée sont également régies par d'autres dispositions législatives et réglementaires applicables, dont celles qui requièrent la délivrance d'un permis ou d'une autorisation ou le paiement de certains droits. L'exercice de certaines activités peut aussi être prohibé ou limité en vertu d'autres lois ou règlements applicables sur le territoire de la réserve projetée.

Dans la réserve projetée, un encadrement juridique particulier peut, notamment dans les domaines suivants, baliser les activités permises :

— Protection de l'environnement : mesures prévues en particulier par la Loi sur la qualité de l'environnement (L.R.Q., c. Q-2) ;

— Recherche archéologique : mesures prévues en particulier par la Loi sur les biens culturels (L.R.Q., c. B-4) ;

— Exploitation des ressources fauniques : mesures prévues en particulier par la Loi sur la conservation et la mise en valeur de la faune et sa réglementation (L.R.Q., c. C-61.1), dont les dispositions se rapportant aux pourvoirs et aux réserves de castor, ainsi que les mesures contenues dans les lois fédérales applicables, dont la réglementation sur les pêches ;

— Prélèvement d'espèces fauniques ou floristiques menacées et vulnérables susceptibles d'être ainsi désignées : mesures interdisant le prélèvement de ces espèces en vertu de la Loi sur les espèces menacées ou vulnérables (L.R.Q., c. E-12.01) ;

— Accès et droits fonciers : mesures prévues en particulier par la Loi sur les terres du domaine de l'État (L.R.Q., c. T-8.1) ;

— Circulation : mesures prévues en particulier par la Loi sur les terres du domaine de l'État (L.R.Q., c. T-8.1) ainsi que par la réglementation sur la circulation de véhicules motorisés dans certains milieux fragiles édictée en vertu de la Loi sur la qualité de l'environnement (L.R.Q., c. Q-2).

4. Responsabilités du ministre du développement durable, de l'environnement et des parcs

La gestion de la réserve de biodiversité projetée du lac Saint-Cyr relève du ministre du Développement durable, de l'Environnement et des Parcs. Il veille notamment à la surveillance et au contrôle des activités qui peuvent s'y dérouler. Dans sa gestion, le ministre bénéficie de la collaboration et de la participation d'autres intervenants gouvernementaux qui détiennent des responsabilités spécifiques sur ce territoire ou à proximité de celui-ci, tel que le ministre des Ressources naturelles et de la Faune. L'exercice de leurs attributions tiendra notamment compte de la protection souhaitée pour ces milieux naturels et du statut de protection qui leur est maintenant accordé.

Annexe

Carte de la réserve de biodiversité projetée du lac Saint-Cyr (nom provisoire)

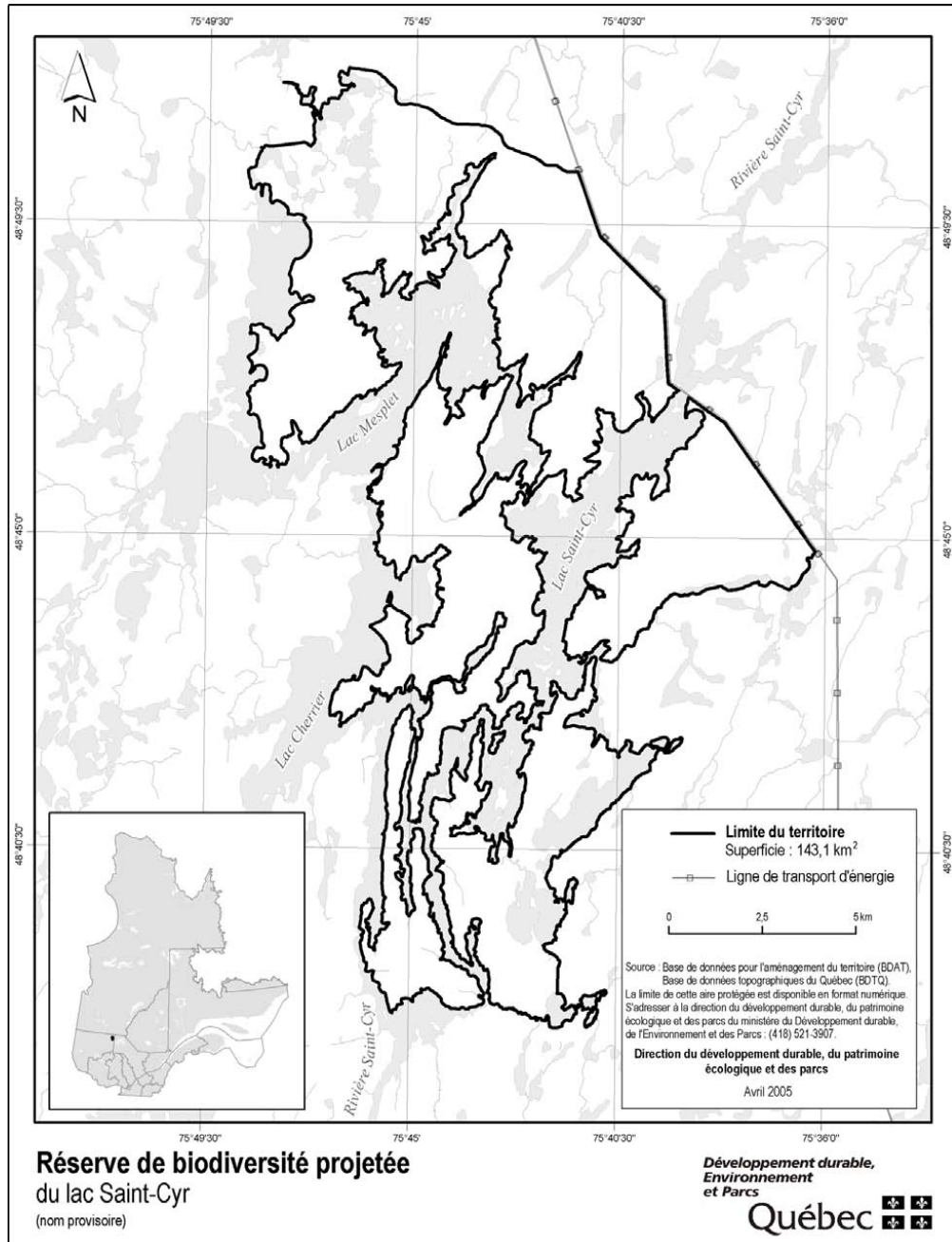

RÉSERVE DE BIODIVERSITÉ PROJETÉE
DU LAC WETETNAGAMI
(nom provisoire)

PLAN DE CONSERVATION

Juin 2005

1. Statut de protection et toponyme

Le statut légal du territoire ci-après décrit est celui de réserve de biodiversité projetée, statut régi par la Loi sur la conservation du patrimoine naturel (L.R.Q., c. C-61.01).

Réserve de biodiversité projetée du lac Wetetnagami. Le toponyme officiel sera déterminé lors de l'attribution d'un statut permanent de protection au territoire.

2. Plan et description

2.1. Situation géographique, limites et dimensions

Les limites et la localisation de la réserve de biodiversité projetée du lac Wetetnagami apparaissent au plan.

La réserve de biodiversité projetée du lac Wetetnagami se situe dans la région administrative de l'Abitibi-Témiscamingue, entre le 48°35' et le 49°00' de latitude nord et le 76°11' et le 76°23' de longitude ouest. Elle se localise à environ 19 km au nord-est de la municipalité de Senneterre et à environ 55 km à l'est-sud-est de la municipalité de Label-sur-Quévillon. Elle couvre une superficie de 234,2 km². Elle est située dans la municipalité de Senneterre de la municipalité régionale de comté (MRC) de La Vallée-de-l'Or.

Un chemin forestier traverse la réserve de biodiversité projetée dans sa portion sud. Une emprise de 40 mètres associée à ce chemin, tel qu'illustrée sur le plan en annexe, est exclue de la réserve de biodiversité projetée.

2.2. Géographie

La réserve de biodiversité projetée du lac Wetetnagami appartient à la région naturelle des Collines du lac Mégiscane de la province naturelle des Hautes-terres de Mistassini. L'altitude moyenne est de 415 m et varie de 362 m à 552 m. Dans sa moitié nord, la réserve de biodiversité projetée du lac Wetetnagami est composée de buttes de till épais à drainage bon à modéré. Dans sa partie sud, la réserve de biodiversité projetée est composée de basses collines de till épais à drainage bon à modéré. Le couvert végétal est constitué de forêts résineuses d'épinettes noires et de pins gris et de forêts mélangées dominées par le bouleau blanc et le pin gris.

2.3. Occupations et usages du territoire

Vingt-sept droits fonciers ont été octroyés sur le territoire de la réserve de biodiversité projetée : 3 droits à des fins de villégiature, 19 droits à des fins d'abri sommaire et 5 droits à des fins commerciales d'établissement de pourvoirie (pourvoiries sans droits exclusifs).

La rivière et le lac Wetetnagami sont reconnus comme parcours de canot-kayak.

Le territoire de la réserve de biodiversité projetée est classé en terres de la catégorie III, en vertu de la Convention de la Baie-James et du Nord québécois (CBJNQ), signée en 1975, et de la Loi sur le régime des terres dans les territoires de la Baie-James et du Nouveau-Québec (L.R.Q., c. R-13.1) adoptée en 1978. Le territoire de la réserve de biodiversité projetée est compris dans celui visé par le régime de chasse, de pêche et de trappage applicable en vertu du chapitre 24 de la CBJNQ (voir la Loi sur les droits de chasse et de pêche dans les territoires de la Baie James et du Nouveau-Québec (L.R.Q., c. D-13.1)). De plus, cette réserve de biodiversité projetée est comprise dans le territoire d'application de la Paix des Braves.

La réserve de biodiversité projetée du lac Wetetnagami est presque entièrement située dans la réserve à castor Abitibi, dans laquelle la communauté atikamekw de Obedjiwan bénéficie de droits particuliers relatifs à la chasse et au piégeage des animaux à fourrure. De plus, la partie nord de la réserve de biodiversité projetée touche à une partie de la réserve à castor Abitibi, dans laquelle la communauté crie de Waswanipi bénéficie de droits particuliers relatifs à la chasse et au piégeage des animaux à fourrure.

La réserve de biodiversité projetée du lac Wetetnagami touche quatre lots de piégeage.

3. Régime des activités

§1. Introduction

Les activités exercées à l'intérieur de la réserve projetée sont principalement régies par les dispositions de la Loi sur la conservation du patrimoine naturel.

Les dispositions de la présente section prévoient des interdictions additionnelles à celles déjà interdites par la loi et elles encadrent la réalisation de certaines activités permises de manière à mieux assurer la protection du milieu naturel. C'est ainsi que certaines activités sont notamment sujettes à une autorisation préalable du ministre et au respect des conditions fixées par lui pour leur réalisation.

Rappelons qu'en vertu de la Loi sur la conservation du patrimoine naturel, les principales activités interdites dans un territoire bénéficiant d'un statut de réserve de biodiversité ou aquatique projetée sont les suivantes :

- l'exploitation minière, gazière ou pétrolière ;
- l'aménagement forestier au sens de l'article 3 de la Loi sur les forêts (L.R.Q., c. F-4.1) ;
- l'exploitation des forces hydrauliques et toute production commerciale ou industrielle d'énergie.

§2. Interdictions, autorisations préalables et autres conditions d'exercice de certaines activités dans la réserve projetée

§2.1 Protection des ressources et du milieu naturel

3.1. Nul ne peut introduire des espèces fauniques ou floristiques non indigènes à la réserve projetée.

3.2. Nul ne peut ensemercer un cours d'eau ou un plan d'eau :

1^o à des fins d'aquaculture, de pêche sportive, de pêche commerciale ou d'une autre fin commerciale ;

2^o à une autre fin, si les poissons ensemercés ne proviennent pas d'une lignée génétique originant de la réserve projetée.

3.3. Nul ne peut enfouir, abandonner ou déposer des déchets, de la neige ou d'autres matières résiduelles, si ce n'est dans les poubelles, les installations ou les sites prévus par le ministre ou ailleurs, avec l'autorisation du ministre et conformément aux conditions qu'il fixe.

Malgré le premier alinéa, aucune autorisation n'est requise d'une pourvoirie pour utiliser une installation ou un site d'élimination, en conformité avec la Loi sur la qualité de l'environnement et sa réglementation, lorsqu'elle l'utilisait déjà à la date de la prise d'effet du statut de protection de réserve projetée.

3.4. À moins d'avoir été autorisé par le ministre et de réaliser l'activité conformément aux conditions qu'il fixe, nul ne peut :

1^o réaliser une activité susceptible de sévèrement dégrader les rives ou le littoral, ou encore de porter gravement atteinte à l'intégrité de tout cours d'eau, tout plan d'eau ou de tout autre milieu humide, entre autres en y déchargeant ou déversant tout déchet ou toute matière polluante ;

2^o creuser, remblayer, obstruer ou détourner tout cours d'eau ou tout plan d'eau.

§2.2 Règles de conduite des usagers

3.5. Toute personne qui séjourne, pratique une activité ou circule sur le territoire de la réserve projetée est tenue de garder les lieux dans un état satisfaisant et, avant de les quitter, de les remettre autant que possible dans leur état naturel.

3.6. Toute personne qui fait un feu de camp est tenue de s'assurer :

1^o que l'endroit où le feu doit être allumé a été préalablement dégagé dans un rayon suffisant pour empêcher le feu de se propager, notamment par l'enlèvement sur la surface visée des branches, broussailles, feuilles sèches ou autres matériaux combustibles ;

2^o du maintien d'une personne sur les lieux, pour surveiller le feu ;

3^o de l'extinction complète du feu avant de quitter les lieux.

3.7. Il est interdit dans la réserve projetée :

1^o de faire du bruit de façon excessive ;

2^o de se conduire ou de se comporter d'une façon qui dérange indûment les autres usagers ou les empêche de jouir des lieux.

3.8. Nul ne peut détruire, enlever, déplacer ou endommager les affiches, écriteaux, avis ou autres formes de signalisation apposés par le ministre sur le site de la réserve projetée.

3.9. À moins d'avoir été autorisé par le ministre et de se conformer aux conditions fixées, nul ne peut avoir accès, réaliser une activité ou circuler avec un véhicule dans un secteur donné de la réserve projetée, lorsque la signalisation mise en place par le ministre restreint cet accès, cette circulation ou la réalisation de certaines activités en vue de préserver le public d'un danger ou pour éviter de mettre en péril la faune, la flore ou d'autres composantes du milieu naturel.

§2.3 Activités diverses sujettes à autorisation

3.10. À moins d'avoir été autorisé par le ministre et de respecter les conditions qu'il fixe, nul ne peut, pour une période de plus de trois mois dans la même année, séjourner, résider ou occuper autrement un même emplacement dans la réserve projetée. Aucune autorisation n'est toutefois requise des personnes :

1^o qui, à la date de la prise d'effet du statut de protection de réserve projetée, étaient parties à un bail ou avaient déjà obtenu une autre forme de permis ou d'autorisation leur permettant d'occuper le territoire en vertu de la Loi sur les terres du domaine de l'État (L.R.Q., c. T-8.1) ou, selon le cas, de la Loi sur la conservation et la mise en valeur de la faune (L.R.Q., c. C-61.1), et qui voient leur droit d'occupation renouvelé ou reconduit ;

2^o qui, conformément à la loi, bénéficient d'une sous-location, d'une cession du bail ou du transfert d'une autorisation, visés au paragraphe 1^o, et qui voient leur droit d'occupation renouvelé ou reconduit ;

3^o qui se prévalent de la possibilité d'acquérir un terrain occupé légalement à la date de la prise d'effet du statut de protection de réserve projetée, en vertu de la Loi sur les terres du domaine de l'État.

3.11. 1^o Nul ne peut réaliser des activités d'aménagement forestier pour répondre à des besoins domestiques ou aux fins de maintenir la biodiversité, à moins d'y avoir été autorisé par le ministre et de réaliser ces activités conformément aux conditions qu'il fixe.

Les conditions de l'autorisation fixées par le ministre peuvent notamment porter sur les essences d'arbres ou d'arbustes, ainsi que la grosseur des tiges pouvant être coupées, les quantités autorisées et le lieu où ces activités peuvent être effectuées.

2^o Malgré le paragraphe 1^o, sont exemptées de l'obligation de requérir une autorisation du ministre en vertu du présent plan les personnes qui séjournent ou qui résident sur le territoire de la réserve projetée qui prélèvent le bois requis pour la réalisation d'un feu de camp en plein air.

Une autorisation du ministre n'est pas non plus requise pour le prélèvement de bois de chauffage pour répondre à des besoins domestiques :

a) s'il est réalisé à l'intérieur d'un secteur qui est retenu par le ministre des Ressources naturelles et de la Faune comme un secteur pouvant faire l'objet de la délivrance de permis de récolte de bois de chauffage à des fins domestiques en vertu de la Loi sur les forêts (L.R.Q., c. F-4.1), et qui était déjà retenu par lui à ce titre à la date de prise d'effet du statut de protection de réserve projetée ;

b) s'il est réalisé par une personne qui, à la date de la prise d'effet du statut de protection de réserve projetée ou dans l'une des 3 années précédentes, était titulaire d'un permis pour la récolte de bois de chauffage à des fins domestiques lui ayant permis d'en récolter sur le territoire de la réserve projetée ;

c) s'il est réalisé par une personne en conformité avec les conditions du permis de récolte de bois de chauffage à des fins domestiques qui lui a été délivré par le ministre des Ressources naturelles et de la Faune en vertu de la Loi sur les forêts.

3^o Malgré le paragraphe 1^o, aucune autorisation n'est requise d'une personne, autorisée par bail à occuper le territoire de la réserve projetée, conformément aux dispositions du présent plan, pour réaliser une activité d'aménagement forestier pour l'une des fins suivantes :

a) dégager les superficies déboisées permises, les entretenir ou effectuer les percées visuelles et les autres prélèvements semblables permis par la réglementation sur la vente, la location et l'octroi de droits immobiliers édictée en vertu de la Loi sur les terres du domaine de l'État ;

b) réaliser et entretenir les voies d'accès, escaliers et autres sentiers permis en vertu de cette même réglementation ;

c) dégager les espaces nécessaires à la mise en place ou au raccordement, ainsi que leurs entretien et réparation, des lignes de distribution, installations et canalisations requises pour la fourniture d'électricité, de services d'eau, d'aqueduc, d'égout ou de télécommunications.

Cependant, lorsque les travaux visés au sous paragraphe c du paragraphe 3^o sont effectués pour le compte ou sous la responsabilité d'une entreprise qui fournit l'un ou l'autre de ces services, leur réalisation, sauf les cas d'exemption prévus aux articles 3.13 et 3.14, est assujettie à une autorisation préalable du ministre.

4^o Malgré le paragraphe 1^o, aucune autorisation n'est requise d'une personne pour réaliser une activité d'aménagement forestier pour maintenir une érablière et récolter des produits de l'érable en vue de répondre à ses besoins domestiques :

a) si l'activité est réalisée par une personne qui, à la date de la prise d'effet du statut de protection de réserve projetée ou dans l'une des 3 années précédentes, était titulaire d'un permis de culture et d'exploitation d'érablière, délivré par le ministre des Ressources naturelles et de la Faune en vertu de la Loi sur les forêts, lui ayant permis d'exercer ses activités d'acériculteur sur le territoire de la réserve projetée ;

b) si l'activité est réalisée à l'intérieur d'une zone qui, selon le permis obtenu, faisait déjà l'objet des activités d'acériculture à la date de prise d'effet du statut de protection de réserve projetée ou dans l'une des trois années précédentes ;

c) si l'activité est réalisée par une personne en conformité avec les conditions du permis de culture et d'exploitation d'érablière délivré par le ministre des Ressources naturelles et de la Faune en vertu de la Loi sur les forêts.

3.12. À moins d'avoir été autorisé par le ministre et de réaliser l'activité conformément aux conditions qu'il fixe, nul ne peut :

1^o réaliser des travaux d'aménagement du sol, y compris tout remblai, enfouissement, terrassement, enlèvement ou déplacement de matériaux de surface ou du couvert végétal, à quelque fin que ce soit, dont les aménagements récréo-touristiques comme la réalisation de sentiers ;

2^o réaliser l'installation ou mettre en place toute nouvelle construction, infrastructure ou tout nouvel ouvrage ;

3^o effectuer la reconstruction ou la démolition d'une construction, d'une infrastructure ou d'un ouvrage existant ;

4^o utiliser un pesticide, aucune autorisation n'étant toutefois requise pour l'utilisation d'un insectifuge à des fins personnelles ;

5^o réaliser une activité susceptible de sévèrement dégrader le sol, une formation géologique ou d'endommager le couvert végétal, entre autres en effectuant du décapage, le creusage de tranchée ou des excavations ;

6^o réaliser des activités éducatives ou de recherche, lorsqu'elles sont susceptibles d'endommager ou de perturber de façon substantielle le milieu naturel, notamment par l'importance du déplacement ou du prélèvement des ressources naturelles qui s'y trouvent ou par l'utilisation d'explosifs.

Les conditions d'autorisation des travaux fixées par le ministre peuvent notamment porter sur la localisation de l'activité autorisée, les méthodes employées, les superficies qui peuvent être dégagées ou déboisées, les types de matériaux pouvant être utilisés, dont ceux prélevés sur le territoire, ainsi que la présence d'ouvrages ou d'installations accessoires. Elles peuvent notamment aussi prévoir l'exigence de réaliser un suivi périodique ou de produire au ministre un rapport, entre autres pour les résultats obtenus dans le cadre d'une recherche visée au paragraphe 6^o du premier alinéa.

Sous réserve des conditions fixées lors de l'autorisation, les travaux visant la réfection ou l'entretien de sentiers autorisés par le ministre, ou de sentiers existants à la date de prise d'effet du statut de protection de

réserve projetée, peuvent être réalisés sans qu'il ne soit nécessaire de requérir une autorisation en vertu du paragraphe 1^o du premier alinéa.

Peuvent également être effectués sans qu'il soit nécessaire de requérir une autorisation du ministre en vertu du paragraphe 1^o du premier alinéa, les travaux requis pour la réfection ou l'entretien de chemins forestiers ou de chemins autorisés en vertu de la Loi sur les terres du domaine de l'État (L.R.Q., c. T-8.1), lorsqu'ils sont réalisés conformément aux dispositions de la Loi sur les forêts et de sa réglementation en matière de normes d'intervention forestière.

§2.4 Exemptions d'autorisation

3.13. Malgré les dispositions qui précèdent, aucune autorisation n'est requise d'une personne pour la réalisation d'une activité ou d'une autre forme d'intervention sur le territoire de la réserve projetée s'il est urgent d'agir pour éviter qu'un préjudice ne soit causé à la santé ou à la sécurité de personnes ou afin de réparer ou de prévenir des dommages causés par une catastrophe réelle ou appréhendée. La personne concernée doit cependant informer sans délai le ministre de l'activité ou de l'intervention réalisée par elle.

3.14. Malgré les dispositions qui précèdent, les activités ou interventions suivantes, concernant la production, le transport et la distribution d'électricité qui sont effectuées par la société Hydro-Québec (Société) ou par une autre personne pour son compte, peuvent être réalisées sans que ne soit obtenu au préalable une autorisation du ministre en vertu du présent plan :

1^o les activités ou interventions requises sur le territoire de la réserve projetée pour compléter un projet dont la réalisation a déjà été autorisée expressément par le gouvernement et le ministre, ou seulement par ce dernier, conformément aux exigences de la Loi sur la qualité de l'environnement (L.R.Q., c. Q-2), si elles sont réalisées conformément aux autorisations délivrées ;

2^o les activités ou interventions préalables à la préparation et au dépôt d'un rapport d'avant-projet, pour un projet dont une autorisation doit être obtenue en vertu de la Loi sur la qualité de l'environnement ;

3^o les activités ou interventions liées à un projet qui requiert une autorisation préalable du ministre en vertu de la Loi sur la qualité de l'environnement, lorsque leur réalisation vise à répondre à une demande de précisions ou d'informations complémentaires adressée par le ministre à la Société, si ces activités et interventions sont effectuées en conformité avec la demande formulée ;

4^o les activités ou interventions de la Société, dont les conditions de réalisation font déjà l'objet d'un protocole conclu entre le ministre et la Société, et qui sont réalisées dans le respect de ces conditions.

Pour l'application du présent article, les activités et interventions de la Société comprennent, entre autres, les études préliminaires, travaux d'analyse ou de recherche sur le terrain, les travaux requis pour l'étude et la vérification des impacts de corridors et de tracés de lignes de transport ou de distribution, les levés géologiques ou géophysiques, les lignes d'arpentage, ainsi que l'ouverture et l'entretien de chemins d'accès, de construction ou de circulation pour la réalisation de ces travaux.

§2.5 Dispositions générales

3.15 La personne qui, pour son compte, celui d'un groupe ou pour plusieurs personnes, demande une autorisation au ministre est tenue de lui fournir les renseignements et documents qu'il lui précise en vue de permettre l'examen de la demande.

3.16 L'autorisation donnée par le ministre qui est de portée générale et dont peuvent se prévaloir plusieurs personnes peut être communiquée par tout mode approprié auprès des personnes concernées, y compris par un avis affiché ou par une signalisation appropriée au poste d'accueil ou à un autre endroit facilement accessible au public sur le territoire de la réserve projetée. Le ministre en remet une copie à toute personne concernée.

§3. Activités régies par d'autres lois

Certaines activités susceptibles d'être exercées à l'intérieur de la réserve projetée sont également régies par d'autres dispositions législatives et réglementaires applicables, dont celles qui requièrent la délivrance d'un permis ou d'une autorisation ou le paiement de certains droits. L'exercice de certaines activités peut aussi être prohibé ou limité en vertu d'autres lois ou règlements applicables sur le territoire de la réserve projetée.

Dans la réserve projetée, un encadrement juridique particulier peut, notamment dans les domaines suivants, baliser les activités permises :

— Protection de l'environnement : mesures prévues en particulier par la Loi sur la qualité de l'environnement (L.R.Q., c. Q-2) ;

— Recherche archéologique : mesures prévues en particulier par la Loi sur les biens culturels (L.R.Q., c. B-4) ;

— Exploitation des ressources fauniques : mesures prévues en particulier par la Loi sur la conservation et la mise en valeur de la faune et sa réglementation (L.R.Q., c. C-61.1), dont les dispositions se rapportant aux pourvoirs et aux réserves de castor, ainsi que les mesures contenues dans les lois fédérales applicables, dont la réglementation sur les pêches ;

— Prélèvement d'espèces fauniques ou floristiques menacées et vulnérables susceptibles d'être ainsi désignées : mesures interdisant le prélèvement de ces espèces en vertu de la Loi sur les espèces menacées ou vulnérables (L.R.Q., c. E-12.01) ;

— Accès et droits fonciers : mesures prévues en particulier par la Loi sur les terres du domaine de l'État (L.R.Q., c. T-8.1) ;

— Circulation : mesures prévues en particulier par la Loi sur les terres du domaine de l'État (L.R.Q., c. T-8.1) ainsi que par la réglementation sur la circulation de véhicules motorisés dans certains milieux fragiles édictée en vertu de la Loi sur la qualité de l'environnement (L.R.Q., c. Q-2).

4. Responsabilités du ministre du développement durable, de l'environnement et des parcs

La gestion de la réserve de biodiversité projetée du lac Wetetnagami relève du ministre du Développement durable, de l'Environnement et des Parcs. Il veille notamment à la surveillance et au contrôle des activités qui peuvent s'y dérouler. Dans sa gestion, le ministre bénéficie de la collaboration et de la participation d'autres intervenants gouvernementaux qui détiennent des responsabilités spécifiques sur ce territoire ou à proximité de celui-ci, tel que le ministre des Ressources naturelles et de la Faune. L'exercice de leurs attributions tiendra notamment compte de la protection souhaitée pour ces milieux naturels et du statut de protection qui leur est maintenant accordé.

Annexe

Carte de la réserve de biodiversité projetée du lac Wetetnagami (nom provisoire)

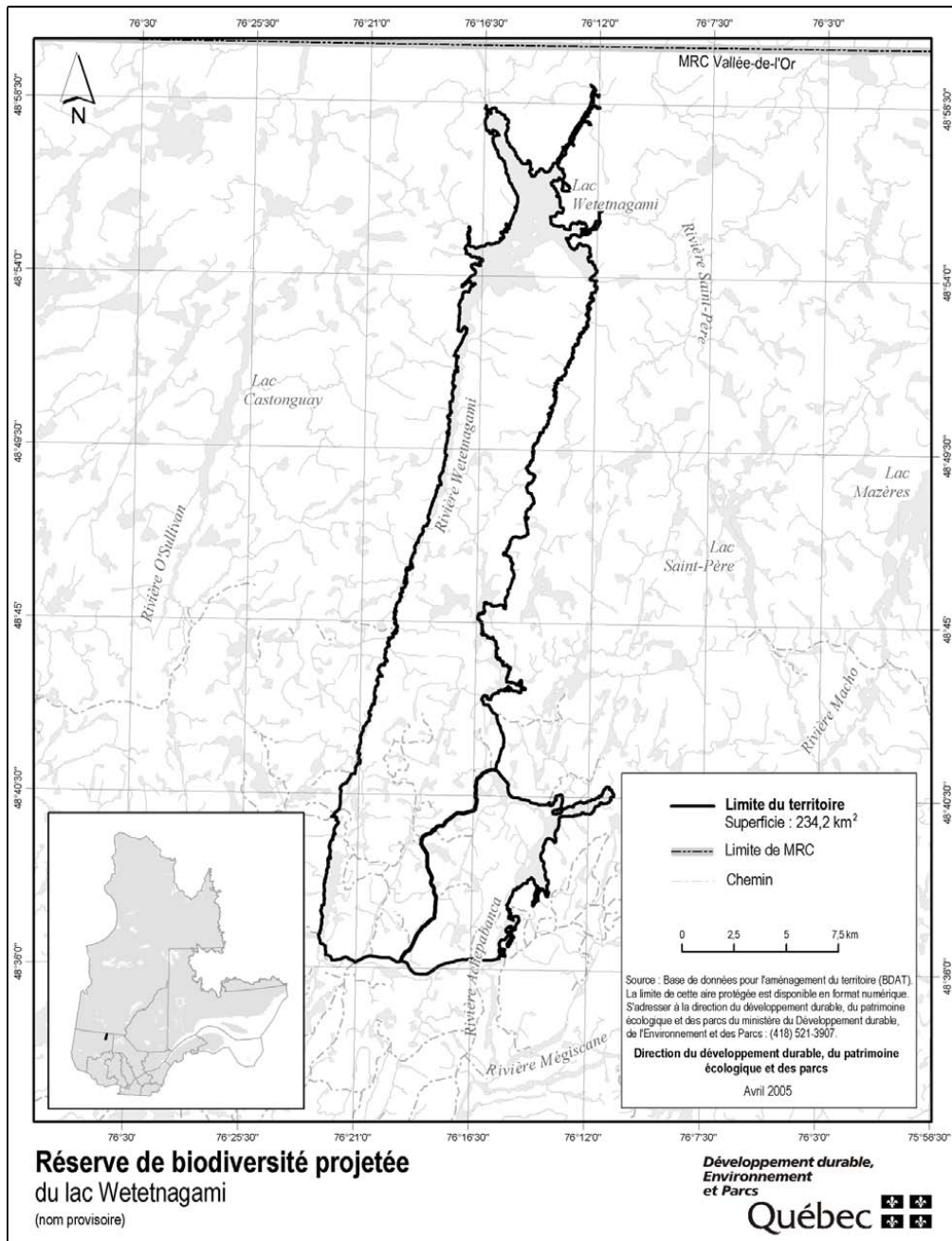

RÉSERVE DE BIODIVERSITÉ PROJÉTÉE
DU LAC PLÉTIPI
(nom provisoire)

PLAN DE CONSERVATION

Juin 2005

1. Statut de protection et toponyme

Le statut légal du territoire ci-après décrit est celui de réserve de biodiversité projetée, statut régi par la Loi sur la conservation du patrimoine naturel (L.R.Q., c. C-61.01).

Réserve de biodiversité projetée du lac Plétiipi. Le toponyme officiel sera déterminé lors de l'attribution d'un statut permanent de protection au territoire.

2. Plan et description

2.1. Localisation, limites et dimensions

Les limites et la localisation de la réserve de biodiversité projetée du lac Plétiipi apparaissent au plan.

La section ouest de la réserve de biodiversité projetée du lac Plétiipi se situe dans la région administrative du Saguenay-Lac-Saint-Jean, alors que la section est se trouve dans la région de la Côte-Nord. La réserve de biodiversité projetée se localise à environ 40 km à l'ouest du réservoir Manicouagan, soit entre le 51°30' et le 52°00' de latitude nord et le 69°31' et le 70°27' de longitude ouest. Elle occupe une superficie de 1 733,3 km² dans les territoires non organisés de Mont-Valin, de Rivière-Mouchalagane et de Rivières-aux-Outardes situés respectivement dans les municipalités régionales de comté (MRC) du Fjord-du-Saguenay, de Caniapiscau et de Manicouagan.

2.2. Géographie

Cette réserve de biodiversité projetée appartient en majeure partie à la province naturelle des Laurentides centrales et protège des écosystèmes représentatifs de la région naturelle de la cuvette du réservoir Manicouagan. Au nord, une partie de la réserve de biodiversité projetée figure dans la région naturelle des monts Otish appartenant à la province naturelle des Hautes-terres de la Mistassini.

La réserve de biodiversité projetée est composée d'un réseau hydrographique bien développé de lacs et de rivières. D'ailleurs, le lac Plétiipi (339 km²) couvre une grande partie du territoire. La majeure partie de la réserve de biodiversité projetée est formée de basses collines et de buttes de till bien drainé. Le couvert végétal hétéro-

gène est composé principalement de landes, entrecoupées de pessières noires, de tourbières et de quelques peuplements de pin gris ou de bouleau blanc. Plusieurs secteurs ont également été affectés par des feux.

Le caribou forestier fréquente ce territoire. Les lacs Plétiipi, Matonipi et Matonipis abritent une espèce piscicole particulière, le touladi. Ce territoire chevauche aussi des secteurs de distribution allopatrique d'ombles de fontaine.

2.3. Occupation, droits et usages du territoire

Trois droits fonciers ont été octroyés sur le territoire de la réserve de biodiversité projetée : un droit à des fins commerciales de pourvoirie (pourvoirie sans droits exclusifs Cépál Aventure), un droit à des fins de villégiature et une autorisation aux fins diverses d'infrastructures renouvelables (station hydrométrique). Un chemin non carrossable relie les bâtiments sur les rives du lac Matonipi et du lac Matonipis. La pourvoirie à droits exclusifs du lac Matonipi inc. est entièrement incluse dans la réserve de biodiversité projetée.

La réserve de biodiversité projetée du lac Plétiipi est située à l'intérieur de la réserve à castor de Bersimis et une petite partie touche à la réserve à Castor de Roberval. Ces réserves à castor allouent aux communautés innues des droits particuliers relatifs à la chasse et au piégeage des animaux à fourrure. Ce territoire fait partie du Nitassinan de Betsiamites et touche au territoire du projet de parc autochtone des Monts Otish apparaissant à l'Entente de principe d'ordre général.

3. Régime des activités

§1. Introduction

Les activités exercées à l'intérieur de la réserve projetée sont principalement régies par les dispositions de la Loi sur la conservation du patrimoine naturel.

Les dispositions de la présente section prévoient des interdictions additionnelles à celles déjà interdites par la loi et elles encadrent la réalisation de certaines activités permises de manière à mieux assurer la protection du milieu naturel. C'est ainsi que certaines activités sont notamment sujettes à une autorisation préalable du ministre et au respect des conditions fixées par lui pour leur réalisation.

Rappelons qu'en vertu de la Loi sur la conservation du patrimoine naturel, les principales activités interdites dans un territoire bénéficiant d'un statut de réserve de biodiversité ou aquatique projetée sont les suivantes :

— l'exploitation minière, gazière ou pétrolière;

— l'aménagement forestier au sens de l'article 3 de la Loi sur les forêts (L.R.Q., c. F-4.1);

— l'exploitation des forces hydrauliques et toute production commerciale ou industrielle d'énergie.

§2. Interdictions, autorisations préalables et autres conditions d'exercice de certaines activités dans la réserve projetée

§2.1 Protection des ressources et du milieu naturel

3.1. Nul ne peut introduire des espèces fauniques ou floristiques non indigènes à la réserve projetée.

3.2. Nul ne peut ensemercer un cours d'eau ou un plan d'eau :

1^o à des fins d'aquaculture, de pêche sportive, de pêche commerciale ou d'une autre fin commerciale;

2^o à une autre fin, si les poissonsensemencés ne proviennent pas d'une lignée génétique originant de la réserve projetée.

3.3. Nul ne peut enfouir, abandonner ou déposer des déchets, de la neige ou d'autres matières résiduelles, si ce n'est dans les poubelles, les installations ou les sites prévus par le ministre ou ailleurs, avec l'autorisation du ministre et conformément aux conditions qu'il fixe.

Malgré le premier alinéa, aucune autorisation n'est requise d'une pourvoirie pour utiliser une installation ou un site d'élimination, en conformité avec la Loi sur la qualité de l'environnement et sa réglementation, lorsqu'elle l'utilisait déjà à la date de la prise d'effet du statut de protection de réserve projetée.

3.4. À moins d'avoir été autorisé par le ministre et de réaliser l'activité conformément aux conditions qu'il fixe, nul ne peut :

1^o réaliser une activité susceptible de sévèrement dégrader les rives ou le littoral, ou encore de porter gravement atteinte à l'intégrité de tout cours d'eau, tout plan d'eau ou de tout autre milieu humide, entre autres en y déchargeant ou déversant tout déchet ou toute matière polluante;

2^o creuser, remblayer, obstruer ou détourner tout cours d'eau ou tout plan d'eau.

§2.2 Règles de conduite des usagers

3.5. Toute personne qui séjourne, pratique une activité ou circule sur le territoire de la réserve projetée est tenue de garder les lieux dans un état satisfaisant et, avant de les quitter, de les remettre autant que possible dans leur état naturel.

3.6. Toute personne qui fait un feu de camp est tenue de s'assurer :

1^o que l'endroit où le feu doit être allumé a été préalablement dégagé dans un rayon suffisant pour empêcher le feu de se propager, notamment par l'enlèvement sur la surface visée des branches, broussailles, feuilles sèches ou autres matériaux combustibles;

2^o du maintien d'une personne sur les lieux, pour surveiller le feu;

3^o de l'extinction complète du feu avant de quitter les lieux.

3.7. Il est interdit dans la réserve projetée :

1^o de faire du bruit de façon excessive;

2^o de se conduire ou de se comporter d'une façon qui dérange indûment les autres usagers ou les empêche de jouir des lieux.

3.8. Nul ne peut détruire, enlever, déplacer ou endommager les affiches, écriteaux, avis ou autres formes de signalisation apposés par le ministre sur le site de la réserve projetée.

3.9. À moins d'avoir été autorisé par le ministre et de se conformer aux conditions fixées, nul ne peut avoir accès, réaliser une activité ou circuler avec un véhicule dans un secteur donné de la réserve projetée, lorsque la signalisation mise en place par le ministre restreint cet accès, cette circulation ou la réalisation de certaines activités en vue de préserver le public d'un danger ou pour éviter de mettre en péril la faune, la flore ou d'autres composantes du milieu naturel.

§2.3 Activités diverses sujettes à autorisation

3.10. À moins d'avoir été autorisé par le ministre et de respecter les conditions qu'il fixe, nul ne peut, pour une période de plus de trois mois dans la même année, séjourner, résider ou occuper autrement un même emplacement dans la réserve projetée. Aucune autorisation n'est toutefois requise des personnes :

1^o qui, à la date de la prise d'effet du statut de protection de réserve projetée, étaient parties à un bail ou avaient déjà obtenu une autre forme de permis ou d'autorisation leur permettant d'occuper le territoire en vertu de la Loi sur les terres du domaine de l'État (L.R.Q., c. T-8.1) ou, selon le cas, de la Loi sur la conservation et la mise en valeur de la faune (L.R.Q., c. C-61.1), et qui voient leur droit d'occupation renouvelé ou reconduit ;

2^o qui, conformément à la loi, bénéficient d'une sous-location, d'une cession du bail ou du transfert d'une autorisation, visés au paragraphe 1^o, et qui voient leur droit d'occupation renouvelé ou reconduit ;

3^o qui se prévalent de la possibilité d'acquérir un terrain occupé légalement à la date de la prise d'effet du statut de protection de réserve projetée, en vertu de la Loi sur les terres du domaine de l'État.

3.11. 1^o Nul ne peut réaliser des activités d'aménagement forestier pour répondre à des besoins domestiques ou aux fins de maintenir la biodiversité, à moins d'y avoir été autorisé par le ministre et de réaliser ces activités conformément aux conditions qu'il fixe.

Les conditions de l'autorisation fixées par le ministre peuvent notamment porter sur les essences d'arbres ou d'arbustes, ainsi que la grosseur des tiges pouvant être coupées, les quantités autorisées et le lieu où ces activités peuvent être effectuées.

2^o Malgré le paragraphe 1^o, sont exemptées de l'obligation de requérir une autorisation du ministre en vertu du présent plan les personnes qui séjournent ou qui résident sur le territoire de la réserve projetée qui prélèvent le bois requis pour la réalisation d'un feu de camp en plein air.

Une autorisation du ministre n'est pas non plus requise pour le prélèvement de bois de chauffage pour répondre à des besoins domestiques :

a) s'il est réalisé à l'intérieur d'un secteur qui est retenu par le ministre des Ressources naturelles et de la Faune comme un secteur pouvant faire l'objet de la délivrance de permis de récolte de bois de chauffage à des fins domestiques en vertu de la Loi sur les forêts (L.R.Q., c. F-4.1), et qui était déjà retenu par lui à ce titre à la date de prise d'effet du statut de protection de réserve projetée ;

b) s'il est réalisé par une personne qui, à la date de la prise d'effet du statut de protection de réserve projetée ou dans l'une des 3 années précédentes, était titulaire d'un permis pour la récolte de bois de chauffage à des fins domestiques lui ayant permis d'en récolter sur le territoire de la réserve projetée ;

c) s'il est réalisé par une personne en conformité avec les conditions du permis de récolte de bois de chauffage à des fins domestiques qui lui a été délivré par le ministre des Ressources naturelles et de la Faune en vertu de la Loi sur les forêts.

3^o Malgré le paragraphe 1^o, aucune autorisation n'est requise d'une personne, autorisée par bail à occuper le territoire de la réserve projetée, conformément aux dispositions du présent plan, pour réaliser une activité d'aménagement forestier pour l'une des fins suivantes :

a) dégager les superficies déboisées permises, les entretenir ou effectuer les percées visuelles et les autres prélèvements semblables permis par la réglementation sur la vente, la location et l'octroi de droits immobiliers édictée en vertu de la Loi sur les terres du domaine de l'État ;

b) réaliser et entretenir les voies d'accès, escaliers et autres sentiers permis en vertu de cette même réglementation ;

c) dégager les espaces nécessaires à la mise en place ou au raccordement, ainsi que leurs entretien et réparation, des lignes de distribution, installations et canalisations requises pour la fourniture d'électricité, de services d'eau, d'aqueduc, d'égout ou de télécommunications.

Cependant, lorsque les travaux visés au sous paragraphe c du paragraphe 3^o sont effectués pour le compte ou sous la responsabilité d'une entreprise qui fournit l'un ou l'autre de ces services, leur réalisation, sauf les cas d'exemption prévus aux articles 3.13 et 3.14, est assujettie à une autorisation préalable du ministre.

4^o Malgré le paragraphe 1^o, aucune autorisation n'est requise d'une personne pour réaliser une activité d'aménagement forestier pour maintenir une érablière et récolter des produits de l'érable en vue de répondre à ses besoins domestiques :

a) si l'activité est réalisée par une personne qui, à la date de la prise d'effet du statut de protection de réserve projetée ou dans l'une des 3 années précédentes, était titulaire d'un permis de culture et d'exploitation d'érablière, délivré par le ministre des Ressources naturelles et de la Faune en vertu de la Loi sur les forêts, lui ayant permis d'exercer ses activités d'acériculteur sur le territoire de la réserve projetée ;

b) si l'activité est réalisée à l'intérieur d'une zone qui, selon le permis obtenu, faisait déjà l'objet des activités d'acériculture à la date de prise d'effet du statut de protection de réserve projetée ou dans l'une des trois années précédentes ;

c) si l'activité est réalisée par une personne en conformité avec les conditions du permis de culture et d'exploitation d'érablière délivré par le ministre des Ressources naturelles et de la Faune en vertu de la Loi sur les forêts.

3.12. À moins d'avoir été autorisé par le ministre et de réaliser l'activité conformément aux conditions qu'il fixe, nul ne peut :

1^o réaliser des travaux d'aménagement du sol, y compris tout remblai, enfouissement, terrassement, enlèvement ou déplacement de matériaux de surface ou du couvert végétal, à quelque fin que ce soit, dont les aménagements récréo-touristiques comme la réalisation de sentiers ;

2^o réaliser l'installation ou mettre en place toute nouvelle construction, infrastructure ou tout nouvel ouvrage ;

3^o effectuer la reconstruction ou la démolition d'une construction, d'une infrastructure ou d'un ouvrage existant ;

4^o utiliser un pesticide, aucune autorisation n'étant toutefois requise pour l'utilisation d'un insectifuge à des fins personnelles ;

5^o réaliser une activité susceptible de sévèrement dégrader le sol, une formation géologique ou d'endommager le couvert végétal, entre autres en effectuant du décapage, le creusage de tranchée ou des excavations ;

6^o réaliser des activités éducatives ou de recherche, lorsqu'elles sont susceptibles d'endommager ou de perturber de façon substantielle le milieu naturel, notamment par l'importance du déplacement ou du prélèvement des ressources naturelles qui s'y trouvent ou par l'utilisation d'explosifs.

Les conditions d'autorisation des travaux fixées par le ministre peuvent notamment porter sur la localisation de l'activité autorisée, les méthodes employées, les superficies qui peuvent être dégagées ou déboisées, les types de matériaux pouvant être utilisés, dont ceux prélevés sur le territoire, ainsi que la présence d'ouvrages ou d'installations accessoires. Elles peuvent notamment aussi prévoir l'exigence de réaliser un suivi périodique ou de produire au ministre un rapport, entre autres pour les résultats obtenus dans le cadre d'une recherche visée au paragraphe 6^o du premier alinéa.

Sous réserve des conditions fixées lors de l'autorisation, les travaux visant la réfection ou l'entretien de sentiers autorisés par le ministre, ou de sentiers existants à la date de prise d'effet du statut de protection de

réserve projetée, peuvent être réalisés sans qu'il ne soit nécessaire de requérir une autorisation en vertu du paragraphe 1^o du premier alinéa.

Peuvent également être effectués sans qu'il soit nécessaire de requérir une autorisation du ministre en vertu du paragraphe 1^o du premier alinéa, les travaux requis pour la réfection ou l'entretien de chemins forestiers ou de chemins autorisés en vertu de la Loi sur les terres du domaine de l'État (L.R.Q., c. T-8.1), lorsqu'ils sont réalisés conformément aux dispositions de la Loi sur les forêts et de sa réglementation en matière de normes d'intervention forestière.

§2.4 Exemptions d'autorisation

3.13. Malgré les dispositions qui précèdent, aucune autorisation n'est requise d'une personne pour la réalisation d'une activité ou d'une autre forme d'intervention sur le territoire de la réserve projetée s'il est urgent d'agir pour éviter qu'un préjudice ne soit causé à la santé ou à la sécurité de personnes ou afin de réparer ou de prévenir des dommages causés par une catastrophe réelle ou appréhendée. La personne concernée doit cependant informer sans délai le ministre de l'activité ou de l'intervention réalisée par elle.

3.14. Malgré les dispositions qui précèdent, les activités ou interventions suivantes, concernant la production, le transport et la distribution d'électricité qui sont effectuées par la société Hydro-Québec (Société) ou par une autre personne pour son compte, peuvent être réalisées sans que ne soit obtenu au préalable une autorisation du ministre en vertu du présent plan :

1^o les activités ou interventions requises sur le territoire de la réserve projetée pour compléter un projet dont la réalisation a déjà été autorisée expressément par le gouvernement et le ministre, ou seulement par ce dernier, conformément aux exigences de la Loi sur la qualité de l'environnement (L.R.Q., c. Q-2), si elles sont réalisées conformément aux autorisations délivrées ;

2^o les activités ou interventions préalables à la préparation et au dépôt d'un rapport d'avant-projet, pour un projet dont une autorisation doit être obtenue en vertu de la Loi sur la qualité de l'environnement ;

3^o les activités ou interventions liées à un projet qui requiert une autorisation préalable du ministre en vertu de la Loi sur la qualité de l'environnement, lorsque leur réalisation vise à répondre à une demande de précisions ou d'informations complémentaires adressée par le ministre à la Société, si ces activités et interventions sont effectuées en conformité avec la demande formulée ;

4^o les activités ou interventions de la Société, dont les conditions de réalisation font déjà l'objet d'un protocole conclu entre le ministre et la Société, et qui sont réalisées dans le respect de ces conditions.

Pour l'application du présent article, les activités et interventions de la Société comprennent, entre autres, les études préliminaires, travaux d'analyse ou de recherche sur le terrain, les travaux requis pour l'étude et la vérification des impacts de corridors et de tracés de lignes de transport ou de distribution, les levés géologiques ou géophysiques, les lignes d'arpentage, ainsi que l'ouverture et l'entretien de chemins d'accès, de construction ou de circulation pour la réalisation de ces travaux.

§2.5 Dispositions générales

3.15 La personne qui, pour son compte, celui d'un groupe ou pour plusieurs personnes, demande une autorisation au ministre est tenue de lui fournir les renseignements et documents qu'il lui précise en vue de permettre l'examen de la demande.

3.16 L'autorisation donnée par le ministre qui est de portée générale et dont peuvent se prévaloir plusieurs personnes peut être communiquée par tout mode approprié auprès des personnes concernées, y compris par un avis affiché ou par une signalisation appropriée au poste d'accueil ou à un autre endroit facilement accessible au public sur le territoire de la réserve projetée. Le ministre en remet une copie à toute personne concernée.

§3. Activités régies par d'autres lois

Certaines activités susceptibles d'être exercées à l'intérieur de la réserve projetée sont également régies par d'autres dispositions législatives et réglementaires applicables, dont celles qui requièrent la délivrance d'un permis ou d'une autorisation ou le paiement de certains droits. L'exercice de certaines activités peut aussi être prohibé ou limité en vertu d'autres lois ou règlements applicables sur le territoire de la réserve projetée.

Dans la réserve projetée, un encadrement juridique particulier peut, notamment dans les domaines suivants, baliser les activités permises :

— Protection de l'environnement : mesures prévues en particulier par la Loi sur la qualité de l'environnement (L.R.Q., c. Q-2) ;

— Recherche archéologique : mesures prévues en particulier par la Loi sur les biens culturels (L.R.Q., c. B-4) ;

— Exploitation des ressources fauniques : mesures prévues en particulier par la Loi sur la conservation et la mise en valeur de la faune et sa réglementation (L.R.Q., c. C-61.1), dont les dispositions se rapportant aux pourvoirs et aux réserves de castor, ainsi que les mesures contenues dans les lois fédérales applicables, dont la réglementation sur les pêches ;

— Prélèvement d'espèces fauniques ou floristiques menacées et vulnérables susceptibles d'être ainsi désignées : mesures interdisant le prélèvement de ces espèces en vertu de la Loi sur les espèces menacées ou vulnérables (L.R.Q., c. E-12.01) ;

— Accès et droits fonciers : mesures prévues en particulier par la Loi sur les terres du domaine de l'État (L.R.Q., c. T-8.1) ;

— Circulation : mesures prévues en particulier par la Loi sur les terres du domaine de l'État (L.R.Q., c. T-8.1) ainsi que par la réglementation sur la circulation de véhicules motorisés dans certains milieux fragiles édictée en vertu de la Loi sur la qualité de l'environnement (L.R.Q., c. Q-2).

4. Responsabilités du ministre du développement durable, de l'environnement et des parcs

La gestion de la réserve de biodiversité projetée du lac Plétipi relève du ministre du développement durable, de l'Environnement et des Parcs. Il veille notamment à la surveillance et au contrôle des activités qui peuvent s'y dérouler. Dans sa gestion, le ministre bénéficie de la collaboration et de la participation d'autres intervenants gouvernementaux qui détiennent des responsabilités spécifiques sur ce territoire ou à proximité de celui-ci, tel que le ministre des Ressources naturelles et de la Faune. L'exercice de leurs attributions tiendra notamment compte de la protection souhaitée pour ces milieux naturels et du statut de protection qui leur est maintenant accordé.

Annexe

Carte de la réserve de biodiversité projetée du lac Plétiipi (nom provisoire)

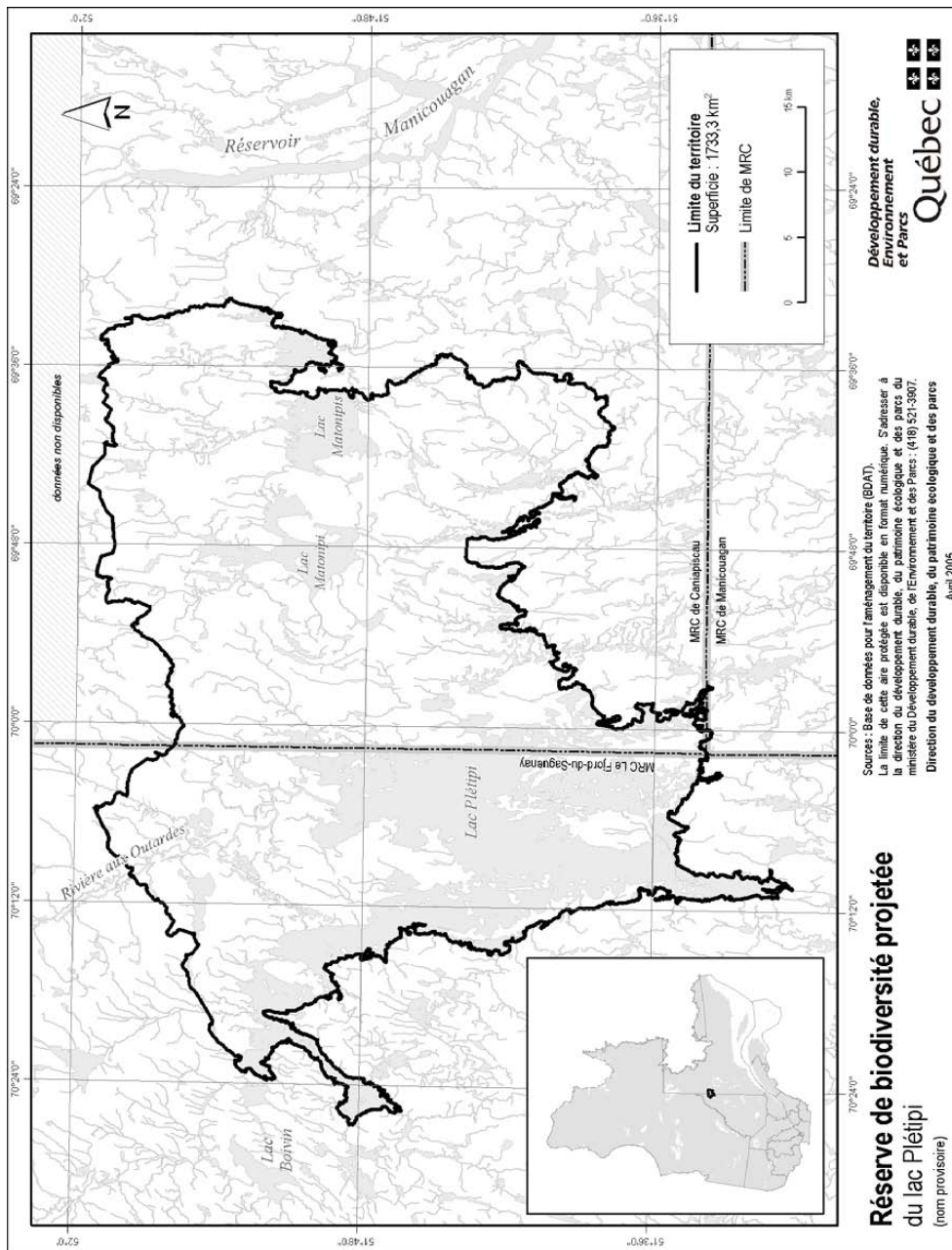

RÉSERVE DE BIODIVERSITÉ PROJETÉE
DU LAC ONISTAGANE
(nom provisoire)

PLAN DE CONSERVATION

Juin 2005

1. Statut de protection et toponyme

Le statut légal du territoire ci-après décrit est celui de réserve de biodiversité projetée, statut régi par la Loi sur la conservation du patrimoine naturel (L.R.Q., c. C-61.01).

Réserve de biodiversité projetée du lac Onistagane. Le toponyme officiel sera déterminé lors de l'attribution d'un statut permanent de protection au territoire.

2. Plan et description

2.1. Localisation, limites et dimensions

Les limites et la localisation de la réserve de biodiversité projetée du lac Onistagane apparaissent au plan.

La réserve de biodiversité projetée du lac Onistagane se situe dans la région administrative du Saguenay–Lac-Saint-Jean, entre le 50°17' et le 51°13' de latitude nord et le 71°08' et le 71°29' de longitude ouest. Elle se localise à environ 45 km au nord du barrage hydroélectrique de Chute-des-Passes. Elle occupe une superficie de 674,5 km². La rivière Péribonka, le lac Onistagane, le lac Manouane et le canal Bernard qui traversent la réserve de biodiversité projetée sont exclus de celle-ci puisqu'ils sont sous l'influence du marnage du barrage de Chute-des-Passes situé en aval. La réserve de biodiversité projetée couvre partiellement les territoires non organisés de Chute-des-Passes et de Mont-Valin appartenant respectivement aux municipalités régionales de comté (MRC) de Maria-Chapdelaine et de Fjord-du-Saguenay.

2.2. Géographie

La réserve de biodiversité projetée du lac Onistagane appartient aux régions naturelles de la Dépression du lac Manouane et des Collines du lac Péribonka de la province naturelle des Laurentides centrales. La réserve de biodiversité projetée du lac Onistagane est caractérisée au sud par des basses collines et au nord par une plaine glacio-lacustre entrecoupée de quelques buttes éparses. Le couvert végétal de la partie nord est composé de peuplements de pin gris, de tourbières, de landes et de pessières noires, alors que dans la partie sud, on trouve principalement des peuplements affectés par des feux, des pessières noires et des sapinières.

Ce territoire renferme une aire sensible pour le caribou forestier. On note aussi la présence du pygargue à tête blanche dans le secteur du lac Onistagane, ainsi qu'une espèce piscicole particulière, le touladi.

2.3. Occupation, droits et usages du territoire

Sept droits fonciers ont été octroyés sur le territoire de la réserve de biodiversité projetée : 5 droits à des fins de villégiature et 2 droits à des fins d'abri sommaire.

La réserve de biodiversité projetée du lac Onistagane couvre partiellement la réserve à castor de Roberval, dans laquelle la communauté innue de Mashteuiatsh bénéficie de droits particuliers au regard de la chasse et du piégeage des animaux à fourrure. Le lac Onistagane constitue un lien historique est-ouest pour les autochtones. Cette réserve de biodiversité projetée touche à un site patrimonial Onistagane et au Innu Assi Onistagan.

Plusieurs sites archéologiques démontrant la présence historique des amérindiens ont été identifiés sur le bord du lac Onistagane. Le lac Onistagane et la rivière Péribonka constituent une route historique d'importance pour les autochtones qui utilisaient ces cours d'eau pour accéder à leur territoire d'hiver.

La rivière Péribonka, bien qu'exclue de la réserve de biodiversité projetée, est un parcours de canot et de kayak reconnu.

Un chemin est utilisé à des fins industrielles par Alcan dans la partie sud et sur la limite est de la réserve de biodiversité projetée. Enfin, ce territoire fait partie du Nitassinan de Mashteuiatsh.

3. Régime des activités

§1. Introduction

Les activités exercées à l'intérieur de la réserve projetée sont principalement régies par les dispositions de la Loi sur la conservation du patrimoine naturel.

Les dispositions de la présente section prévoient des interdictions additionnelles à celles déjà interdites par la loi et elles encadrent la réalisation de certaines activités permises de manière à mieux assurer la protection du milieu naturel. C'est ainsi que certaines activités sont notamment sujettes à une autorisation préalable du ministre et au respect des conditions fixées par lui pour leur réalisation.

Rappelons qu'en vertu de la Loi sur la conservation du patrimoine naturel, les principales activités interdites dans un territoire bénéficiant d'un statut de réserve de biodiversité ou aquatique projetée sont les suivantes :

— l'exploitation minière, gazière ou pétrolière;

— l'aménagement forestier au sens de l'article 3 de la Loi sur les forêts (L.R.Q., c. F-4.1);

— l'exploitation des forces hydrauliques et toute production commerciale ou industrielle d'énergie.

§2. Interdictions, autorisations préalables et autres conditions d'exercice de certaines activités dans la réserve projetée

§2.1 Protection des ressources et du milieu naturel

3.1. Nul ne peut introduire des espèces fauniques ou floristiques non indigènes à la réserve projetée.

3.2. Nul ne peut ensemercer un cours d'eau ou un plan d'eau :

1^o à des fins d'aquaculture, de pêche sportive, de pêche commerciale ou d'une autre fin commerciale;

2^o à une autre fin, si les poissonsensemencés ne proviennent pas d'une lignée génétique originant de la réserve projetée.

3.3. Nul ne peut enfouir, abandonner ou déposer des déchets, de la neige ou d'autres matières résiduelles, si ce n'est dans les poubelles, les installations ou les sites prévus par le ministre ou ailleurs, avec l'autorisation du ministre et conformément aux conditions qu'il fixe.

Malgré le premier alinéa, aucune autorisation n'est requise d'une pourvoirie pour utiliser une installation ou un site d'élimination, en conformité avec la Loi sur la qualité de l'environnement et sa réglementation, lorsqu'elle l'utilisait déjà à la date de la prise d'effet du statut de protection de réserve projetée.

3.4. À moins d'avoir été autorisé par le ministre et de réaliser l'activité conformément aux conditions qu'il fixe, nul ne peut :

1^o réaliser une activité susceptible de sévèrement dégrader les rives ou le littoral, ou encore de porter gravement atteinte à l'intégrité de tout cours d'eau, tout plan d'eau ou de tout autre milieu humide, entre autres en y déchargeant ou déversant tout déchet ou toute matière polluante;

2^o creuser, remblayer, obstruer ou détourner tout cours d'eau ou tout plan d'eau.

§2.2 Règles de conduite des usagers

3.5. Toute personne qui séjourne, pratique une activité ou circule sur le territoire de la réserve projetée est tenue de garder les lieux dans un état satisfaisant et, avant de les quitter, de les remettre autant que possible dans leur état naturel.

3.6. Toute personne qui fait un feu de camp est tenue de s'assurer :

1^o que l'endroit où le feu doit être allumé a été préalablement dégagé dans un rayon suffisant pour empêcher le feu de se propager, notamment par l'enlèvement sur la surface visée des branches, broussailles, feuilles sèches ou autres matériaux combustibles;

2^o du maintien d'une personne sur les lieux, pour surveiller le feu;

3^o de l'extinction complète du feu avant de quitter les lieux.

3.7. Il est interdit dans la réserve projetée :

1^o de faire du bruit de façon excessive;

2^o de se conduire ou de se comporter d'une façon qui dérange indûment les autres usagers ou les empêche de jouir des lieux.

3.8. Nul ne peut détruire, enlever, déplacer ou endommager les affiches, écriteaux, avis ou autres formes de signalisation apposés par le ministre sur le site de la réserve projetée.

3.9. À moins d'avoir été autorisé par le ministre et de se conformer aux conditions fixées, nul ne peut avoir accès, réaliser une activité ou circuler avec un véhicule dans un secteur donné de la réserve projetée, lorsque la signalisation mise en place par le ministre restreint cet accès, cette circulation ou la réalisation de certaines activités en vue de préserver le public d'un danger ou pour éviter de mettre en péril la faune, la flore ou d'autres composantes du milieu naturel.

§2.3 Activités diverses sujettes à autorisation

3.10. À moins d'avoir été autorisé par le ministre et de respecter les conditions qu'il fixe, nul ne peut, pour une période de plus de trois mois dans la même année, séjourner, résider ou occuper autrement un même emplacement dans la réserve projetée. Aucune autorisation n'est toutefois requise des personnes :

1^o qui, à la date de la prise d'effet du statut de protection de réserve projetée, étaient parties à un bail ou avaient déjà obtenu une autre forme de permis ou d'autorisation leur permettant d'occuper le territoire en vertu de la Loi sur les terres du domaine de l'État (L.R.Q., c. T-8.1) ou, selon le cas, de la Loi sur la conservation et la mise en valeur de la faune (L.R.Q., c. C-61.1), et qui voient leur droit d'occupation renouvelé ou reconduit ;

2^o qui, conformément à la loi, bénéficient d'une sous-location, d'une cession du bail ou du transfert d'une autorisation, visés au paragraphe 1^o, et qui voient leur droit d'occupation renouvelé ou reconduit ;

3^o qui se prévalent de la possibilité d'acquérir un terrain occupé légalement à la date de la prise d'effet du statut de protection de réserve projetée, en vertu de la Loi sur les terres du domaine de l'État.

3.11. 1^o Nul ne peut réaliser des activités d'aménagement forestier pour répondre à des besoins domestiques ou aux fins de maintenir la biodiversité, à moins d'y avoir été autorisé par le ministre et de réaliser ces activités conformément aux conditions qu'il fixe.

Les conditions de l'autorisation fixées par le ministre peuvent notamment porter sur les essences d'arbres ou d'arbustes, ainsi que la grosseur des tiges pouvant être coupées, les quantités autorisées et le lieu où ces activités peuvent être effectuées.

2^o Malgré le paragraphe 1^o, sont exemptées de l'obligation de requérir une autorisation du ministre en vertu du présent plan les personnes qui séjournent ou qui résident sur le territoire de la réserve projetée qui prélèvent le bois requis pour la réalisation d'un feu de camp en plein air.

Une autorisation du ministre n'est pas non plus requise pour le prélèvement de bois de chauffage pour répondre à des besoins domestiques :

a) s'il est réalisé à l'intérieur d'un secteur qui est retenu par le ministre des Ressources naturelles et de la Faune comme un secteur pouvant faire l'objet de la délivrance de permis de récolte de bois de chauffage à des fins domestiques en vertu de la Loi sur les forêts (L.R.Q., c. F-4.1), et qui était déjà retenu par lui à ce titre à la date de prise d'effet du statut de protection de réserve projetée ;

b) s'il est réalisé par une personne qui, à la date de la prise d'effet du statut de protection de réserve projetée ou dans l'une des 3 années précédentes, était titulaire d'un permis pour la récolte de bois de chauffage à des fins domestiques lui ayant permis d'en récolter sur le territoire de la réserve projetée ;

c) s'il est réalisé par une personne en conformité avec les conditions du permis de récolte de bois de chauffage à des fins domestiques qui lui a été délivré par le ministre des Ressources naturelles et de la Faune en vertu de la Loi sur les forêts.

3^o Malgré le paragraphe 1^o, aucune autorisation n'est requise d'une personne, autorisée par bail à occuper le territoire de la réserve projetée, conformément aux dispositions du présent plan, pour réaliser une activité d'aménagement forestier pour l'une des fins suivantes :

a) dégager les superficies déboisées permises, les entretenir ou effectuer les percées visuelles et les autres prélèvements semblables permis par la réglementation sur la vente, la location et l'octroi de droits immobiliers édictée en vertu de la Loi sur les terres du domaine de l'État ;

b) réaliser et entretenir les voies d'accès, escaliers et autres sentiers permis en vertu de cette même réglementation ;

c) dégager les espaces nécessaires à la mise en place ou au raccordement, ainsi que leurs entretien et réparation, des lignes de distribution, installations et canalisations requises pour la fourniture d'électricité, de services d'eau, d'aqueduc, d'égout ou de télécommunications.

Cependant, lorsque les travaux visés au sous paragraphe c du paragraphe 3^o sont effectués pour le compte ou sous la responsabilité d'une entreprise qui fournit l'un ou l'autre de ces services, leur réalisation, sauf les cas d'exemption prévus aux articles 3.13 et 3.14, est assujettie à une autorisation préalable du ministre.

4^o Malgré le paragraphe 1^o, aucune autorisation n'est requise d'une personne pour réaliser une activité d'aménagement forestier pour maintenir une érablière et récolter des produits de l'érable en vue de répondre à ses besoins domestiques :

a) si l'activité est réalisée par une personne qui, à la date de la prise d'effet du statut de protection de réserve projetée ou dans l'une des 3 années précédentes, était titulaire d'un permis de culture et d'exploitation d'érablière, délivré par le ministre des Ressources naturelles et de la Faune en vertu de la Loi sur les forêts, lui ayant permis d'exercer ses activités d'acériculteur sur le territoire de la réserve projetée ;

b) si l'activité est réalisée à l'intérieur d'une zone qui, selon le permis obtenu, faisait déjà l'objet des activités d'acériculture à la date de prise d'effet du statut de protection de réserve projetée ou dans l'une des trois années précédentes ;

c) si l'activité est réalisée par une personne en conformité avec les conditions du permis de culture et d'exploitation d'érablière délivré par le ministre des Ressources naturelles et de la Faune en vertu de la Loi sur les forêts.

3.12. À moins d'avoir été autorisé par le ministre et de réaliser l'activité conformément aux conditions qu'il fixe, nul ne peut :

1^o réaliser des travaux d'aménagement du sol, y compris tout remblai, enfouissement, terrassement, enlèvement ou déplacement de matériaux de surface ou du couvert végétal, à quelque fin que ce soit, dont les aménagements récréo-touristiques comme la réalisation de sentiers ;

2^o réaliser l'installation ou mettre en place toute nouvelle construction, infrastructure ou tout nouvel ouvrage ;

3^o effectuer la reconstruction ou la démolition d'une construction, d'une infrastructure ou d'un ouvrage existant ;

4^o utiliser un pesticide, aucune autorisation n'étant toutefois requise pour l'utilisation d'un insectifuge à des fins personnelles ;

5^o réaliser une activité susceptible de sévèrement dégrader le sol, une formation géologique ou d'endommager le couvert végétal, entre autres en effectuant du décapage, le creusage de tranchée ou des excavations ;

6^o réaliser des activités éducatives ou de recherche, lorsqu'elles sont susceptibles d'endommager ou de perturber de façon substantielle le milieu naturel, notamment par l'importance du déplacement ou du prélèvement des ressources naturelles qui s'y trouvent ou par l'utilisation d'explosifs.

Les conditions d'autorisation des travaux fixées par le ministre peuvent notamment porter sur la localisation de l'activité autorisée, les méthodes employées, les superficies qui peuvent être dégagées ou déboisées, les types de matériaux pouvant être utilisés, dont ceux prélevés sur le territoire, ainsi que la présence d'ouvrages ou d'installations accessoires. Elles peuvent notamment aussi prévoir l'exigence de réaliser un suivi périodique ou de produire au ministre un rapport, entre autres pour les résultats obtenus dans le cadre d'une recherche visée au paragraphe 6^o du premier alinéa.

Sous réserve des conditions fixées lors de l'autorisation, les travaux visant la réfection ou l'entretien de sentiers autorisés par le ministre, ou de sentiers existants à la date de prise d'effet du statut de protection de

réserve projetée, peuvent être réalisés sans qu'il ne soit nécessaire de requérir une autorisation en vertu du paragraphe 1^o du premier alinéa.

Peuvent également être effectués sans qu'il soit nécessaire de requérir une autorisation du ministre en vertu du paragraphe 1^o du premier alinéa, les travaux requis pour la réfection ou l'entretien de chemins forestiers ou de chemins autorisés en vertu de la Loi sur les terres du domaine de l'État (L.R.Q., c. T-8.1), lorsqu'ils sont réalisés conformément aux dispositions de la Loi sur les forêts et de sa réglementation en matière de normes d'intervention forestière.

§2.4 Exemptions d'autorisation

3.13. Malgré les dispositions qui précèdent, aucune autorisation n'est requise d'une personne pour la réalisation d'une activité ou d'une autre forme d'intervention sur le territoire de la réserve projetée s'il est urgent d'agir pour éviter qu'un préjudice ne soit causé à la santé ou à la sécurité de personnes ou afin de réparer ou de prévenir des dommages causés par une catastrophe réelle ou appréhendée. La personne concernée doit cependant informer sans délai le ministre de l'activité ou de l'intervention réalisée par elle.

3.14. Malgré les dispositions qui précèdent, les activités ou interventions suivantes, concernant la production, le transport et la distribution d'électricité qui sont effectuées par la société Hydro-Québec (Société) ou par une autre personne pour son compte, peuvent être réalisées sans que ne soit obtenu au préalable une autorisation du ministre en vertu du présent plan :

1^o les activités ou interventions requises sur le territoire de la réserve projetée pour compléter un projet dont la réalisation a déjà été autorisée expressément par le gouvernement et le ministre, ou seulement par ce dernier, conformément aux exigences de la Loi sur la qualité de l'environnement (L.R.Q., c. Q-2), si elles sont réalisées conformément aux autorisations délivrées ;

2^o les activités ou interventions préalables à la préparation et au dépôt d'un rapport d'avant-projet, pour un projet dont une autorisation doit être obtenue en vertu de la Loi sur la qualité de l'environnement ;

3^o les activités ou interventions liées à un projet qui requiert une autorisation préalable du ministre en vertu de la Loi sur la qualité de l'environnement, lorsque leur réalisation vise à répondre à une demande de précisions ou d'informations complémentaires adressée par le ministre à la Société, si ces activités et interventions sont effectuées en conformité avec la demande formulée ;

4^o les activités ou interventions de la Société, dont les conditions de réalisation font déjà l'objet d'un protocole conclu entre le ministre et la Société, et qui sont réalisées dans le respect de ces conditions.

Pour l'application du présent article, les activités et interventions de la Société comprennent, entre autres, les études préliminaires, travaux d'analyse ou de recherche sur le terrain, les travaux requis pour l'étude et la vérification des impacts de corridors et de tracés de lignes de transport ou de distribution, les levés géologiques ou géophysiques, les lignes d'arpentage, ainsi que l'ouverture et l'entretien de chemins d'accès, de construction ou de circulation pour la réalisation de ces travaux.

§2.5 Dispositions générales

3.15 La personne qui, pour son compte, celui d'un groupe ou pour plusieurs personnes, demande une autorisation au ministre est tenue de lui fournir les renseignements et documents qu'il lui précise en vue de permettre l'examen de la demande.

3.16 L'autorisation donnée par le ministre qui est de portée générale et dont peuvent se prévaloir plusieurs personnes peut être communiquée par tout mode approprié auprès des personnes concernées, y compris par un avis affiché ou par une signalisation appropriée au poste d'accueil ou à un autre endroit facilement accessible au public sur le territoire de la réserve projetée. Le ministre en remet une copie à toute personne concernée.

§3. Activités régies par d'autres lois

Certaines activités susceptibles d'être exercées à l'intérieur de la réserve projetée sont également régies par d'autres dispositions législatives et réglementaires applicables, dont celles qui requièrent la délivrance d'un permis ou d'une autorisation ou le paiement de certains droits. L'exercice de certaines activités peut aussi être prohibé ou limité en vertu d'autres lois ou règlements applicables sur le territoire de la réserve projetée.

Dans la réserve projetée, un encadrement juridique particulier peut, notamment dans les domaines suivants, baliser les activités permises :

— Protection de l'environnement : mesures prévues en particulier par la Loi sur la qualité de l'environnement (L.R.Q., c. Q-2) ;

— Recherche archéologique : mesures prévues en particulier par la Loi sur les biens culturels (L.R.Q., c. B-4) ;

— Exploitation des ressources fauniques : mesures prévues en particulier par la Loi sur la conservation et la mise en valeur de la faune et sa réglementation (L.R.Q., c. C-61.1), dont les dispositions se rapportant aux pourvoirs et aux réserves de castor, ainsi que les mesures contenues dans les lois fédérales applicables, dont la réglementation sur les pêches ;

— Prélèvement d'espèces fauniques ou floristiques menacées et vulnérables susceptibles d'être ainsi désignées : mesures interdisant le prélèvement de ces espèces en vertu de la Loi sur les espèces menacées ou vulnérables (L.R.Q., c. E-12.01) ;

— Accès et droits fonciers : mesures prévues en particulier par la Loi sur les terres du domaine de l'État (L.R.Q., c. T-8.1) ;

— Circulation : mesures prévues en particulier par la Loi sur les terres du domaine de l'État (L.R.Q., c. T-8.1) ainsi que par la réglementation sur la circulation de véhicules motorisés dans certains milieux fragiles édictée en vertu de la Loi sur la qualité de l'environnement (L.R.Q., c. Q-2).

4. Responsabilités du ministre du développement durable, de l'environnement et des parcs

La gestion de la réserve de biodiversité projetée du lac Onistagane relève du ministre du Développement durable, de l'Environnement et des Parcs. Il veille notamment à la surveillance et au contrôle des activités qui peuvent s'y dérouler. Dans sa gestion, le ministre bénéficie de la collaboration et de la participation d'autres intervenants gouvernementaux qui détiennent des responsabilités spécifiques sur ce territoire ou à proximité de celui-ci, tel que le ministre des Ressources naturelles et de la Faune. L'exercice de leurs attributions tiendra notamment compte de la protection souhaitée pour ces milieux naturels et du statut de protection qui leur est maintenant accordé.

Annexe

Carte de la réserve de biodiversité projetée du lac Onistagane (nom provisoire)

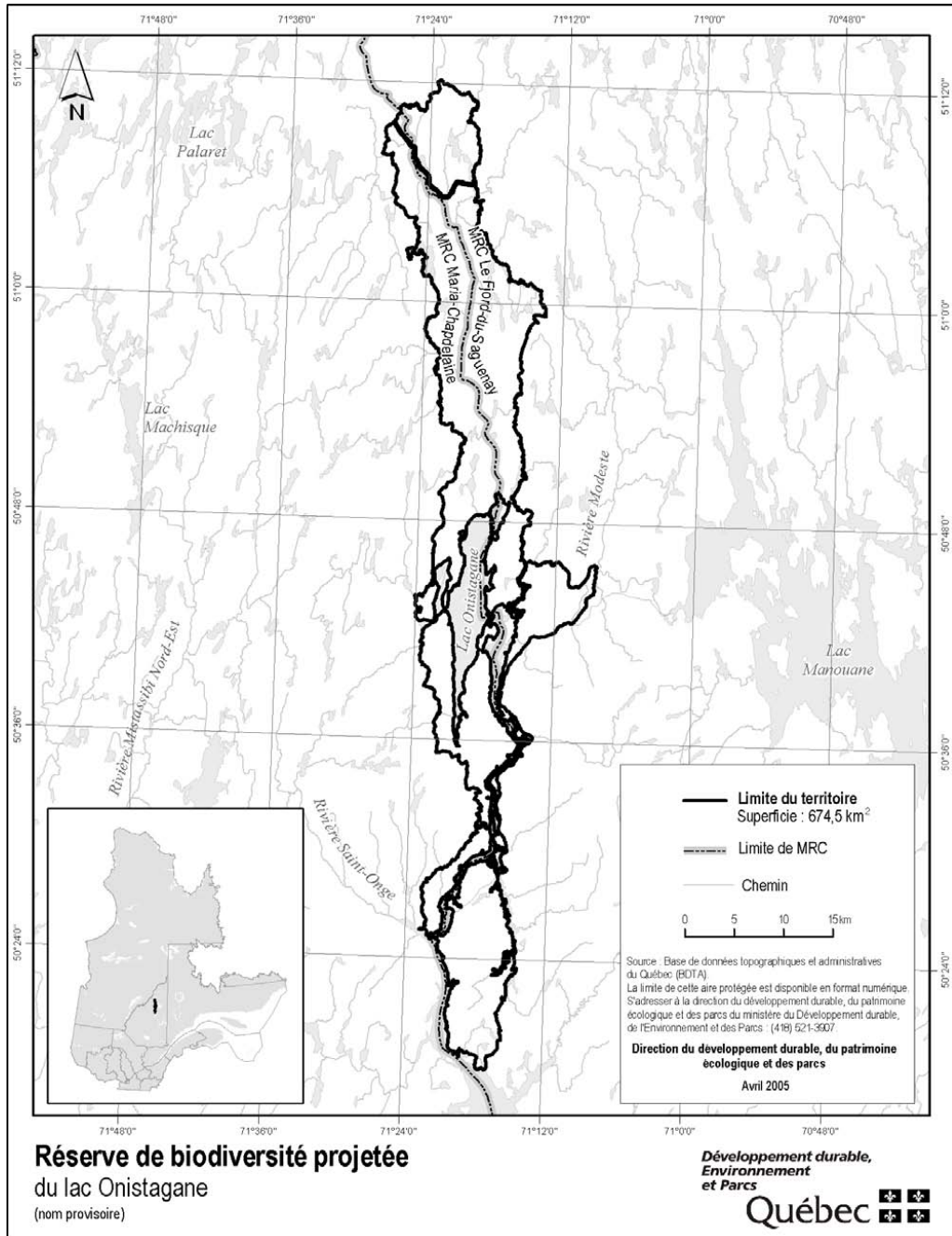

RÉSERVE DE BIODIVERSITÉ PROJETÉE
DU LAC BERTÉ
(nom provisoire)

PLAN DE CONSERVATION

Juin 2005

1. Statut de protection et toponyme

Le statut légal du territoire ci-après décrit est celui de réserve de biodiversité projetée, statut régi par la Loi sur la conservation du patrimoine naturel (L.R.Q., c. C-61.01).

Réserve de biodiversité projetée du lac Berté. Le toponyme officiel sera déterminé lors de l'attribution d'un statut permanent de protection au territoire.

2. Plan et description

2.1. Localisation, limites et dimensions

Les limites et la localisation de la réserve de biodiversité projetée du lac Berté apparaissent au plan.

La réserve de biodiversité projetée du lac Berté se situe dans la région administrative de la Côte-Nord, entre le 50°41' et le 50°58' de latitude nord et le 68°11' et le 68°36' de longitude ouest. Elle se localise à près de 15 km au nord-est du barrage Daniel-Johnson. Elle occupe une superficie de 482,4 km² dans le territoire non organisé de Rivière-aux-Outardes de la municipalité régionale de comté (MRC) de Manicouagan.

2.2. Géographie

La réserve de biodiversité projetée du lac Berté appartient à la région naturelle du Plateau de la Manicouagan de la province naturelle des Laurentides centrales. Elle est principalement composée de collines recouvertes de till. L'altitude varie de 320 à 900 m. Le lac Berté qui couvre un peu plus de 67 km² est un lac de tête important. Le couvert végétal est principalement composé de vieilles pessières noires, entremêlées de sapinières. Quelques landes et tourbières parsèment la réserve de biodiversité projetée. Ce territoire englobe un secteur d'intérêt pour le caribou forestier. Le lac Berté ne contient qu'une seule espèce de poisson, soit l'omble de fontaine.

2.3. Occupation, droits et usages du territoire

Quatre droits fonciers ont été octroyés sur le territoire de la réserve de biodiversité projetée : 2 droits à des fins de villégiature et 2 droits à des fins d'abri sommaire. Une

pourvoirie à droits exclusifs (Pourvoirie Manicouagan inc.) se trouve également à l'intérieur des limites de la réserve de biodiversité projetée.

La réserve de biodiversité projetée du lac Berté est située dans la réserve à castor de Bersimis, dans laquelle les communautés innues bénéficient de droits particuliers relatifs à la chasse et au piégeage des animaux à fourrure.

3. Régime des activités

§1. Introduction

Les activités exercées à l'intérieur de la réserve projetée sont principalement régies par les dispositions de la Loi sur la conservation du patrimoine naturel.

Les dispositions de la présente section prévoient des interdictions additionnelles à celles déjà interdites par la loi et elles encadrent la réalisation de certaines activités permises de manière à mieux assurer la protection du milieu naturel. C'est ainsi que certaines activités sont notamment sujettes à une autorisation préalable du ministre et au respect des conditions fixées par lui pour leur réalisation.

Rappelons qu'en vertu de la Loi sur la conservation du patrimoine naturel, les principales activités interdites dans un territoire bénéficiant d'un statut de réserve de biodiversité ou aquatique projetée sont les suivantes :

— l'exploitation minière, gazière ou pétrolière ;

— l'aménagement forestier au sens de l'article 3 de la Loi sur les forêts (L.R.Q., c. F-4.1) ;

— l'exploitation des forces hydrauliques et toute production commerciale ou industrielle d'énergie.

§2. Interdictions, autorisations préalables et autres conditions d'exercice de certaines activités dans la réserve projetée

§2.1 Protection des ressources et du milieu naturel

3.1. Nul ne peut introduire des espèces fauniques ou floristiques non indigènes à la réserve projetée.

3.2. Nul ne peut ensemençer un cours d'eau ou un plan d'eau :

1° à des fins d'aquaculture, de pêche sportive, de pêche commerciale ou d'une autre fin commerciale ;

2° à une autre fin, si les poissons ensemencés ne proviennent pas d'une lignée génétique originant de la réserve projetée.

3.3. Nul ne peut enfouir, abandonner ou déposer des déchets, de la neige ou d'autres matières résiduelles, si ce n'est dans les poubelles, les installations ou les sites prévus par le ministre ou ailleurs, avec l'autorisation du ministre et conformément aux conditions qu'il fixe.

Malgré le premier alinéa, aucune autorisation n'est requise d'une pourvoirie pour utiliser une installation ou un site d'élimination, en conformité avec la Loi sur la qualité de l'environnement et sa réglementation, lorsqu'elle l'utilisait déjà à la date de la prise d'effet du statut de protection de réserve projetée.

3.4. À moins d'avoir été autorisé par le ministre et de réaliser l'activité conformément aux conditions qu'il fixe, nul ne peut :

1° réaliser une activité susceptible de sévèrement dégrader les rives ou le littoral, ou encore de porter gravement atteinte à l'intégrité de tout cours d'eau, tout plan d'eau ou de tout autre milieu humide, entre autres en y déchargeant ou déversant tout déchet ou toute matière polluante ;

2° creuser, remblayer, obstruer ou détourner tout cours d'eau ou tout plan d'eau.

§2.2 Règles de conduite des usagers

3.5. Toute personne qui séjourne, pratique une activité ou circule sur le territoire de la réserve projetée est tenue de garder les lieux dans un état satisfaisant et, avant de les quitter, de les remettre autant que possible dans leur état naturel.

3.6. Toute personne qui fait un feu de camp est tenue de s'assurer :

1° que l'endroit où le feu doit être allumé a été préalablement dégagé dans un rayon suffisant pour empêcher le feu de se propager, notamment par l'enlèvement sur la surface visée des branches, broussailles, feuilles sèches ou autres matériaux combustibles ;

2° du maintien d'une personne sur les lieux, pour surveiller le feu ;

3° de l'extinction complète du feu avant de quitter les lieux.

3.7. Il est interdit dans la réserve projetée :

1° de faire du bruit de façon excessive ;

2° de se conduire ou de se comporter d'une façon qui dérange indûment les autres usagers ou les empêche de jouir des lieux.

3.8. Nul ne peut détruire, enlever, déplacer ou endommager les affiches, écriteaux, avis ou autres formes de signalisation apposés par le ministre sur le site de la réserve projetée.

3.9. À moins d'avoir été autorisé par le ministre et de se conformer aux conditions fixées, nul ne peut avoir accès, réaliser une activité ou circuler avec un véhicule dans un secteur donné de la réserve projetée, lorsque la signalisation mise en place par le ministre restreint cet accès, cette circulation ou la réalisation de certaines activités en vue de préserver le public d'un danger ou pour éviter de mettre en péril la faune, la flore ou d'autres composantes du milieu naturel.

§2.3 Activités diverses sujettes à autorisation

3.10. À moins d'avoir été autorisé par le ministre et de respecter les conditions qu'il fixe, nul ne peut, pour une période de plus de trois mois dans la même année, séjourner, résider ou occuper autrement un même emplacement dans la réserve projetée. Aucune autorisation n'est toutefois requise des personnes :

1° qui, à la date de la prise d'effet du statut de protection de réserve projetée, étaient parties à un bail ou avaient déjà obtenu une autre forme de permis ou d'autorisation leur permettant d'occuper le territoire en vertu de la Loi sur les terres du domaine de l'État (L.R.Q., c. T-8.1) ou, selon le cas, de la Loi sur la conservation et la mise en valeur de la faune (L.R.Q., c. C-61.1), et qui voient leur droit d'occupation renouvelé ou reconduit ;

2° qui, conformément à la loi, bénéficient d'une sous-location, d'une cession du bail ou du transfert d'une autorisation, visés au paragraphe 1°, et qui voient leur droit d'occupation renouvelé ou reconduit ;

3° qui se prévalent de la possibilité d'acquérir un terrain occupé légalement à la date de la prise d'effet du statut de protection de réserve projetée, en vertu de la Loi sur les terres du domaine de l'État.

3.11. 1° Nul ne peut réaliser des activités d'aménagement forestier pour répondre à des besoins domestiques ou aux fins de maintenir la biodiversité, à moins d'y avoir été autorisé par le ministre et de réaliser ces activités conformément aux conditions qu'il fixe.

Les conditions de l'autorisation fixées par le ministre peuvent notamment porter sur les essences d'arbres ou d'arbustes, ainsi que la grosseur des tiges pouvant être coupées, les quantités autorisées et le lieu où ces activités peuvent être effectuées.

2° Malgré le paragraphe 1°, sont exemptées de l'obligation de requérir une autorisation du ministre en vertu du présent plan les personnes qui séjournent ou qui résident sur le territoire de la réserve projetée qui prélèvent le bois requis pour la réalisation d'un feu de camp en plein air.

Une autorisation du ministre n'est pas non plus requise pour le prélèvement de bois de chauffage pour répondre à des besoins domestiques :

a) s'il est réalisé à l'intérieur d'un secteur qui est retenu par le ministre des Ressources naturelles et de la Faune comme un secteur pouvant faire l'objet de la délivrance de permis de récolte de bois de chauffage à des fins domestiques en vertu de la Loi sur les forêts (L.R.Q., c. F-4.1), et qui était déjà retenu par lui à ce titre à la date de prise d'effet du statut de protection de réserve projetée ;

b) s'il est réalisé par une personne qui, à la date de la prise d'effet du statut de protection de réserve projetée ou dans l'une des 3 années précédentes, était titulaire d'un permis pour la récolte de bois de chauffage à des fins domestiques lui ayant permis d'en récolter sur le territoire de la réserve projetée ;

c) s'il est réalisé par une personne en conformité avec les conditions du permis de récolte de bois de chauffage à des fins domestiques qui lui a été délivré par le ministre des Ressources naturelles et de la Faune en vertu de la Loi sur les forêts.

3° Malgré le paragraphe 1°, aucune autorisation n'est requise d'une personne, autorisée par bail à occuper le territoire de la réserve projetée, conformément aux dispositions du présent plan, pour réaliser une activité d'aménagement forestier pour l'une des fins suivantes :

a) dégager les superficies déboisées permises, les entretenir ou effectuer les percées visuelles et les autres prélèvements semblables permis par la réglementation sur la vente, la location et l'octroi de droits immobiliers édictée en vertu de la Loi sur les terres du domaine de l'État ;

b) réaliser et entretenir les voies d'accès, escaliers et autres sentiers permis en vertu de cette même réglementation ;

c) dégager les espaces nécessaires à la mise en place ou au raccordement, ainsi que leurs entretien et réparation, des lignes de distribution, installations et canalisations requises pour la fourniture d'électricité, de services d'eau, d'aqueduc, d'égoût ou de télécommunications.

Cependant, lorsque les travaux visés au sous paragraphe c du paragraphe 3° sont effectués pour le compte ou sous la responsabilité d'une entreprise qui fournit l'un ou l'autre de ces services, leur réalisation, sauf les cas d'exemption prévus aux articles 3.13 et 3.14, est assujettie à une autorisation préalable du ministre.

4° Malgré le paragraphe 1°, aucune autorisation n'est requise d'une personne pour réaliser une activité d'aménagement forestier pour maintenir une érablière et récolter des produits de l'érable en vue de répondre à ses besoins domestiques :

a) si l'activité est réalisée par une personne qui, à la date de la prise d'effet du statut de protection de réserve projetée ou dans l'une des 3 années précédentes, était titulaire d'un permis de culture et d'exploitation d'érablière, délivré par le ministre des Ressources naturelles et de la Faune en vertu de la Loi sur les forêts, lui ayant permis d'exercer ses activités d'acériculteur sur le territoire de la réserve projetée ;

b) si l'activité est réalisée à l'intérieur d'une zone qui, selon le permis obtenu, faisait déjà l'objet des activités d'acériculture à la date de prise d'effet du statut de protection de réserve projetée ou dans l'une des trois années précédentes ;

c) si l'activité est réalisée par une personne en conformité avec les conditions du permis de culture et d'exploitation d'érablière délivré par le ministre des Ressources naturelles et de la Faune en vertu de la Loi sur les forêts.

3.12. À moins d'avoir été autorisé par le ministre et de réaliser l'activité conformément aux conditions qu'il fixe, nul ne peut :

1° réaliser des travaux d'aménagement du sol, y compris tout remblai, enfouissement, terrassement, enlèvement ou déplacement de matériaux de surface ou du couvert végétal, à quelque fin que ce soit, dont les aménagements récréo-touristiques comme la réalisation de sentiers ;

2° réaliser l'installation ou mettre en place toute nouvelle construction, infrastructure ou tout nouvel ouvrage ;

3^o effectuer la reconstruction ou la démolition d'une construction, d'une infrastructure ou d'un ouvrage existant;

4^o utiliser un pesticide, aucune autorisation n'étant toutefois requise pour l'utilisation d'un insectifuge à des fins personnelles;

5^o réaliser une activité susceptible de sévèrement dégrader le sol, une formation géologique ou d'endommager le couvert végétal, entre autres en effectuant du décapage, le creusage de tranchée ou des excavations;

6^o réaliser des activités éducatives ou de recherche, lorsqu'elles sont susceptibles d'endommager ou de perturber de façon substantielle le milieu naturel, notamment par l'importance du déplacement ou du prélèvement des ressources naturelles qui s'y trouvent ou par l'utilisation d'explosifs.

Les conditions d'autorisation des travaux fixées par le ministre peuvent notamment porter sur la localisation de l'activité autorisée, les méthodes employées, les superficies qui peuvent être dégagées ou déboisées, les types de matériaux pouvant être utilisés, dont ceux prélevés sur le territoire, ainsi que la présence d'ouvrages ou d'installations accessoires. Elles peuvent notamment aussi prévoir l'exigence de réaliser un suivi périodique ou de produire au ministre un rapport, entre autres pour les résultats obtenus dans le cadre d'une recherche visée au paragraphe 6^o du premier alinéa.

Sous réserve des conditions fixées lors de l'autorisation, les travaux visant la réfection ou l'entretien de sentiers autorisés par le ministre, ou de sentiers existants à la date de prise d'effet du statut de protection de réserve projetée, peuvent être réalisés sans qu'il ne soit nécessaire de requérir une autorisation en vertu du paragraphe 1^o du premier alinéa.

Peuvent également être effectués sans qu'il soit nécessaire de requérir une autorisation du ministre en vertu du paragraphe 1^o du premier alinéa, les travaux requis pour la réfection ou l'entretien de chemins forestiers ou de chemins autorisés en vertu de la Loi sur les terres du domaine de l'État (L.R.Q., c. T-8.1), lorsqu'ils sont réalisés conformément aux dispositions de la Loi sur les forêts et de sa réglementation en matière de normes d'intervention forestière.

§2.4 Exemptions d'autorisation

3.13. Malgré les dispositions qui précèdent, aucune autorisation n'est requise d'une personne pour la réalisation d'une activité ou d'une autre forme d'interven-

tion sur le territoire de la réserve projetée s'il est urgent d'agir pour éviter qu'un préjudice ne soit causé à la santé ou à la sécurité de personnes ou afin de réparer ou de prévenir des dommages causés par une catastrophe réelle ou appréhendée. La personne concernée doit cependant informer sans délai le ministre de l'activité ou de l'intervention réalisée par elle.

3.14. Malgré les dispositions qui précèdent, les activités ou interventions suivantes, concernant la production, le transport et la distribution d'électricité qui sont effectuées par la société Hydro-Québec (Société) ou par une autre personne pour son compte, peuvent être réalisées sans que ne soit obtenu au préalable une autorisation du ministre en vertu du présent plan :

1^o les activités ou interventions requises sur le territoire de la réserve projetée pour compléter un projet dont la réalisation a déjà été autorisée expressément par le gouvernement et le ministre, ou seulement par ce dernier, conformément aux exigences de la Loi sur la qualité de l'environnement (L.R.Q., c. Q-2), si elles sont réalisées conformément aux autorisations délivrées;

2^o les activités ou interventions préalables à la préparation et au dépôt d'un rapport d'avant-projet, pour un projet dont une autorisation doit être obtenue en vertu de la Loi sur la qualité de l'environnement;

3^o les activités ou interventions liées à un projet qui requiert une autorisation préalable du ministre en vertu de la Loi sur la qualité de l'environnement, lorsque leur réalisation vise à répondre à une demande de précisions ou d'informations complémentaires adressée par le ministre à la Société, si ces activités et interventions sont effectuées en conformité avec la demande formulée;

4^o les activités ou interventions de la Société, dont les conditions de réalisation font déjà l'objet d'un protocole conclu entre le ministre et la Société, et qui sont réalisées dans le respect de ces conditions.

Pour l'application du présent article, les activités et interventions de la Société comprennent, entre autres, les études préliminaires, travaux d'analyse ou de recherche sur le terrain, les travaux requis pour l'étude et la vérification des impacts de corridors et de tracés de lignes de transport ou de distribution, les levés géologiques ou géophysiques, les lignes d'arpentage, ainsi que l'ouverture et l'entretien de chemins d'accès, de construction ou de circulation pour la réalisation de ces travaux.

§2.5 Dispositions générales

3.15 La personne qui, pour son compte, celui d'un groupe ou pour plusieurs personnes, demande une autorisation au ministre est tenue de lui fournir les renseignements et documents qu'il lui précise en vue de permettre l'examen de la demande.

3.16 L'autorisation donnée par le ministre qui est de portée générale et dont peuvent se prévaloir plusieurs personnes peut être communiquée par tout mode approprié auprès des personnes concernées, y compris par un avis affiché ou par une signalisation appropriée au poste d'accueil ou à un autre endroit facilement accessible au public sur le territoire de la réserve projetée. Le ministre en remet une copie à toute personne concernée.

§3. Activités régies par d'autres lois

Certaines activités susceptibles d'être exercées à l'intérieur de la réserve projetée sont également régies par d'autres dispositions législatives et réglementaires applicables, dont celles qui requièrent la délivrance d'un permis ou d'une autorisation ou le paiement de certains droits. L'exercice de certaines activités peut aussi être prohibé ou limité en vertu d'autres lois ou règlements applicables sur le territoire de la réserve projetée.

Dans la réserve projetée, un encadrement juridique particulier peut, notamment dans les domaines suivants, baliser les activités permises :

— Protection de l'environnement : mesures prévues en particulier par la Loi sur la qualité de l'environnement (L.R.Q., c. Q-2) ;

— Recherche archéologique : mesures prévues en particulier par la Loi sur les biens culturels (L.R.Q., c. B-4) ;

— Exploitation des ressources fauniques : mesures prévues en particulier par la Loi sur la conservation et la mise en valeur de la faune et sa réglementation (L.R.Q., c. C-61.1), dont les dispositions se rapportant aux pourvoiries et aux réserves de castor, ainsi que les mesures contenues dans les lois fédérales applicables, dont la réglementation sur les pêches ;

— Prélèvement d'espèces fauniques ou floristiques menacées et vulnérables susceptibles d'être ainsi désignées : mesures interdisant le prélèvement de ces espèces en vertu de la Loi sur les espèces menacées ou vulnérables (L.R.Q., c. E-12.01) ;

— Accès et droits fonciers : mesures prévues en particulier par la Loi sur les terres du domaine de l'État (L.R.Q., c. T-8.1) ;

— Circulation : mesures prévues en particulier par la Loi sur les terres du domaine de l'État (L.R.Q., c. T-8.1) ainsi que par la réglementation sur la circulation de véhicules motorisés dans certains milieux fragiles édictée en vertu de la Loi sur la qualité de l'environnement (L.R.Q., c. Q-2).

4. Responsabilités du ministre du développement durable, de l'environnement et des parcs

La gestion de la réserve de biodiversité projetée du lac Berté relève du ministre du Développement durable, de l'Environnement et des Parcs. Il veille notamment à la surveillance et au contrôle des activités qui peuvent s'y dérouler. Dans sa gestion, le ministre bénéficie de la collaboration et de la participation d'autres intervenants gouvernementaux qui détiennent des responsabilités spécifiques sur ce territoire ou à proximité de celui-ci, tel que le ministre des Ressources naturelles et de la Faune. L'exercice de leurs attributions tiendra notamment compte de la protection souhaitée pour ces milieux naturels et du statut de protection qui leur est maintenant accordé.

Annexe

Carte de la réserve de biodiversité projetée du lac Berté (nom provisoire)

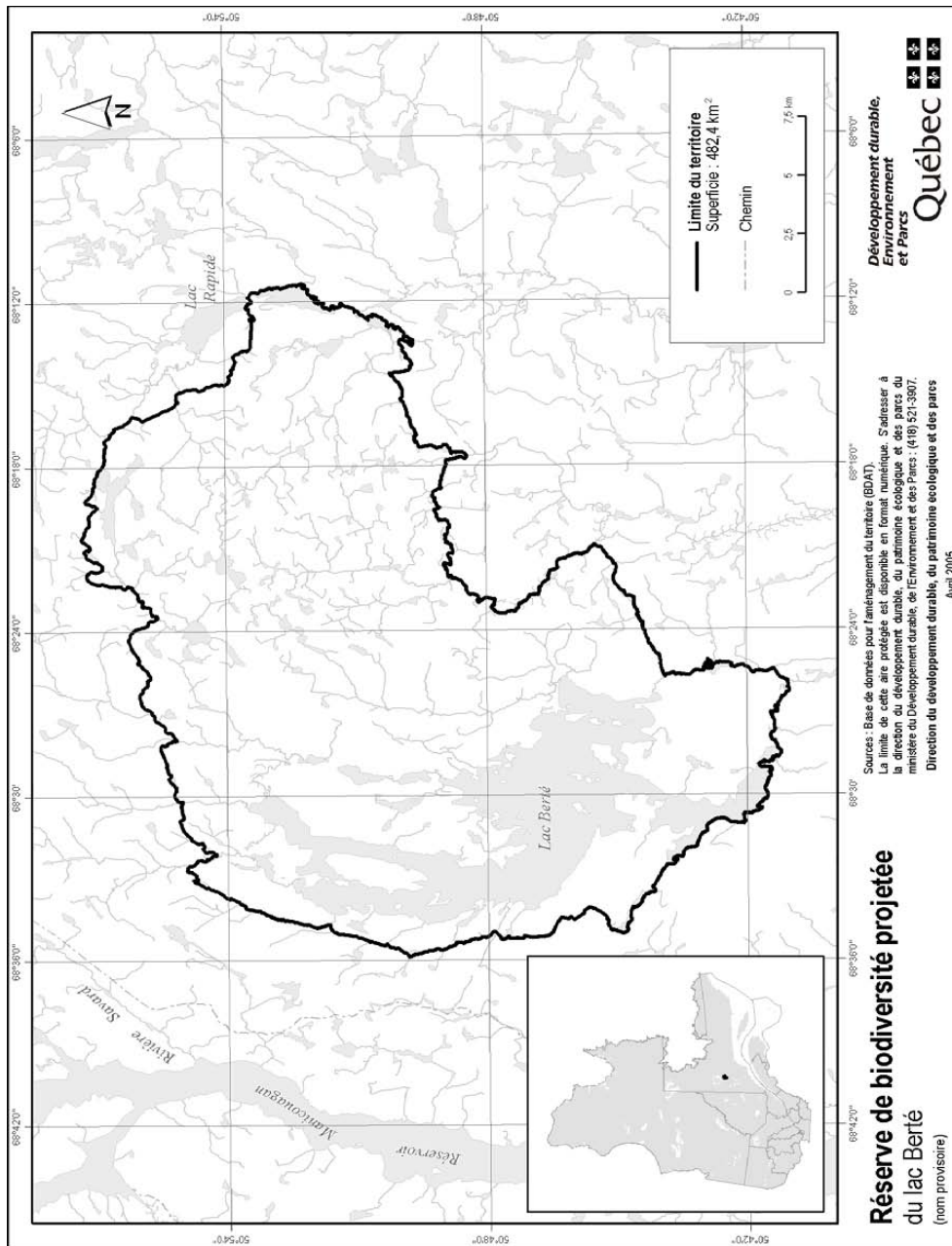

RÉSERVE DE BIODIVERSITÉ PROJETÉE
PAUL-PROVENCHER
(nom provisoire)

PLAN DE CONSERVATION

Juin 2005

1. Statut de protection et toponyme

Le statut légal du territoire ci-après décrit est celui de réserve de biodiversité projetée, statut régi par la Loi sur la conservation du patrimoine naturel (L.R.Q., c. C-61.01).

Réserve de biodiversité projetée Paul-Provencher. Le toponyme officiel sera déterminé lors de l'attribution d'un statut permanent de protection au territoire.

2. Plan et description

2.1. Localisation, limites et dimensions

Les limites et la localisation de la réserve de biodiversité projetée Paul-Provencher apparaissent au plan.

La réserve de biodiversité projetée Paul-Provencher se situe dans la région administrative de la Côte-Nord, entre le 49°59' et le 50°16' de latitude nord et le 68°05' et le 68°23' de longitude ouest. Elle se localise à près d'une centaine de kilomètre au nord de Baie-Comeau. Elle occupe une superficie de 112,8 km² dans le territoire non organisé de Rivière-aux-Outardes de la municipalité régionale de comté (MRC) de Manicouagan.

La réserve de biodiversité projetée est divisée en deux secteurs par la réserve écologique projetée Paul-Provencher. La limite ouest du secteur nord et la limite ouest du secteur du lac Fléché s'appuient essentiellement sur la limite de l'emprise d'un chemin non pavé carrossable.

2.2. Géographie

La réserve de biodiversité projetée Paul-Provencher appartient à la région naturelle du Plateau de la Manicouagan de la province naturelle des Laurentides centrales. Elle protège un paysage caractéristique de collines de till et de roc couvertes de vieilles forêts d'épinette noire et de sapin baumier. D'ailleurs, le secteur nord de l'aire protégée a été identifié par le ministère des Ressources naturelles et de la Faune comme projet d'écosystème forestier exceptionnel en tant que pessière noire ancienne.

Cette réserve de biodiversité projetée se superpose à un massif de protection de l'habitat du caribou forestier. Le garrot d'Islande aurait été observé dans ce secteur. Le lac Fléché, au sud-est de la réserve de biodiversité projetée, abrite une espèce piscicole particulière, le touladi.

2.3. Occupation, droits et usages du territoire

Sept droits fonciers ont été octroyés sur le territoire de la réserve de biodiversité projetée: 1 droit à des fins de villégiature et 6 droits à des fins d'abri sommaire.

La réserve de biodiversité projetée Paul-Provencher est située dans la réserve à castor de Bersimis, dans laquelle les communautés innues bénéficient de droits particuliers relatifs à la chasse et au piégeage des animaux à fourrure. Elle englobe une portion d'un site patrimonial innu (rivière).

Un chemin forestier important traverse une portion de ce territoire.

3. Régime des activités

§1. Introduction

Les activités exercées à l'intérieur de la réserve projetée sont principalement régies par les dispositions de la Loi sur la conservation du patrimoine naturel.

Les dispositions de la présente section prévoient des interdictions additionnelles à celles déjà interdites par la loi et elles encadrent la réalisation de certaines activités permises de manière à mieux assurer la protection du milieu naturel. C'est ainsi que certaines activités sont notamment sujettes à une autorisation préalable du ministre et au respect des conditions fixées par lui pour leur réalisation.

Rappelons qu'en vertu de la Loi sur la conservation du patrimoine naturel, les principales activités interdites dans un territoire bénéficiant d'un statut de réserve de biodiversité ou aquatique projetée sont les suivantes :

- l'exploitation minière, gazière ou pétrolière ;
- l'aménagement forestier au sens de l'article 3 de la Loi sur les forêts (L.R.Q., c. F-4.1) ;
- l'exploitation des forces hydrauliques et toute production commerciale ou industrielle d'énergie.

§2. Interdictions, autorisations préalables et autres conditions d'exercice de certaines activités dans la réserve projetée

§2.1 Protection des ressources et du milieu naturel

3.1. Nul ne peut introduire des espèces fauniques ou floristiques non indigènes à la réserve projetée.

3.2. Nul ne peut ensemercer un cours d'eau ou un plan d'eau :

1^o à des fins d'aquaculture, de pêche sportive, de pêche commerciale ou d'une autre fin commerciale ;

2^o à une autre fin, si les poissonsensemencés ne proviennent pas d'une lignée génétique originant de la réserve projetée.

3.3. Nul ne peut enfouir, abandonner ou déposer des déchets, de la neige ou d'autres matières résiduelles, si ce n'est dans les poubelles, les installations ou les sites prévus par le ministre ou ailleurs, avec l'autorisation du ministre et conformément aux conditions qu'il fixe.

Malgré le premier alinéa, aucune autorisation n'est requise d'une pourvoirie pour utiliser une installation ou un site d'élimination, en conformité avec la Loi sur la qualité de l'environnement et sa réglementation, lorsqu'elle l'utilisait déjà à la date de la prise d'effet du statut de protection de réserve projetée.

3.4. À moins d'avoir été autorisé par le ministre et de réaliser l'activité conformément aux conditions qu'il fixe, nul ne peut :

1^o réaliser une activité susceptible de sévèrement dégrader les rives ou le littoral, ou encore de porter gravement atteinte à l'intégrité de tout cours d'eau, tout plan d'eau ou de tout autre milieu humide, entre autres en y déchargeant ou déversant tout déchet ou toute matière polluante ;

2^o creuser, remblayer, obstruer ou détourner tout cours d'eau ou tout plan d'eau.

§2.2 Règles de conduite des usagers

3.5. Toute personne qui séjourne, pratique une activité ou circule sur le territoire de la réserve projetée est tenue de garder les lieux dans un état satisfaisant et, avant de les quitter, de les remettre autant que possible dans leur état naturel.

3.6. Toute personne qui fait un feu de camp est tenue de s'assurer :

1^o que l'endroit où le feu doit être allumé a été préalablement dégagé dans un rayon suffisant pour empêcher le feu de se propager, notamment par l'enlèvement sur la surface visée des branches, broussailles, feuilles sèches ou autres matériaux combustibles ;

2^o du maintien d'une personne sur les lieux, pour surveiller le feu ;

3^o de l'extinction complète du feu avant de quitter les lieux.

3.7. Il est interdit dans la réserve projetée :

1^o de faire du bruit de façon excessive ;

2^o de se conduire ou de se comporter d'une façon qui dérange indûment les autres usagers ou les empêche de jouir des lieux.

3.8. Nul ne peut détruire, enlever, déplacer ou endommager les affiches, écriteaux, avis ou autres formes de signalisation apposés par le ministre sur le site de la réserve projetée.

3.9. À moins d'avoir été autorisé par le ministre et de se conformer aux conditions fixées, nul ne peut avoir accès, réaliser une activité ou circuler avec un véhicule dans un secteur donné de la réserve projetée, lorsque la signalisation mise en place par le ministre restreint cet accès, cette circulation ou la réalisation de certaines activités en vue de préserver le public d'un danger ou pour éviter de mettre en péril la faune, la flore ou d'autres composantes du milieu naturel.

§2.3 Activités diverses sujettes à autorisation

3.10. À moins d'avoir été autorisé par le ministre et de respecter les conditions qu'il fixe, nul ne peut, pour une période de plus de trois mois dans la même année, séjourner, résider ou occuper autrement un même emplacement dans la réserve projetée. Aucune autorisation n'est toutefois requise des personnes :

1^o qui, à la date de la prise d'effet du statut de protection de réserve projetée, étaient parties à un bail ou avaient déjà obtenu une autre forme de permis ou d'autorisation leur permettant d'occuper le territoire en vertu de la Loi sur les terres du domaine de l'État (L.R.Q., c. T-8.1) ou, selon le cas, de la Loi sur la conservation et la mise en valeur de la faune (L.R.Q., c. C-61.1), et qui voient leur droit d'occupation renouvelé ou reconduit ;

2° qui, conformément à la loi, bénéficient d'une sous-location, d'une cession du bail ou du transfert d'une autorisation, visés au paragraphe 1°, et qui voient leur droit d'occupation renouvelé ou reconduit;

3° qui se prévalent de la possibilité d'acquérir un terrain occupé légalement à la date de la prise d'effet du statut de protection de réserve projetée, en vertu de la Loi sur les terres du domaine de l'État.

3.11. 1° Nul ne peut réaliser des activités d'aménagement forestier pour répondre à des besoins domestiques ou aux fins de maintenir la biodiversité, à moins d'y avoir été autorisé par le ministre et de réaliser ces activités conformément aux conditions qu'il fixe.

Les conditions de l'autorisation fixées par le ministre peuvent notamment porter sur les essences d'arbres ou d'arbustes, ainsi que la grosseur des tiges pouvant être coupées, les quantités autorisées et le lieu où ces activités peuvent être effectuées.

2° Malgré le paragraphe 1°, sont exemptées de l'obligation de requérir une autorisation du ministre en vertu du présent plan les personnes qui séjournent ou qui résident sur le territoire de la réserve projetée qui prélèvent le bois requis pour la réalisation d'un feu de camp en plein air.

Une autorisation du ministre n'est pas non plus requise pour le prélèvement de bois de chauffage pour répondre à des besoins domestiques:

a) s'il est réalisé à l'intérieur d'un secteur qui est retenu par le ministre des Ressources naturelles et de la Faune comme un secteur pouvant faire l'objet de la délivrance de permis de récolte de bois de chauffage à des fins domestiques en vertu de la Loi sur les forêts (L.R.Q., c. F-4.1), et qui était déjà retenu par lui à ce titre à la date de prise d'effet du statut de protection de réserve projetée;

b) s'il est réalisé par une personne qui, à la date de la prise d'effet du statut de protection de réserve projetée ou dans l'une des 3 années précédentes, était titulaire d'un permis pour la récolte de bois de chauffage à des fins domestiques lui ayant permis d'en récolter sur le territoire de la réserve projetée;

c) s'il est réalisé par une personne en conformité avec les conditions du permis de récolte de bois de chauffage à des fins domestiques qui lui a été délivré par le ministre des Ressources naturelles et de la Faune en vertu de la Loi sur les forêts.

3° Malgré le paragraphe 1°, aucune autorisation n'est requise d'une personne, autorisée par bail à occuper le territoire de la réserve projetée, conformément aux dispositions du présent plan, pour réaliser une activité d'aménagement forestier pour l'une des fins suivantes:

a) dégager les superficies déboisées permises, les entretenir ou effectuer les percées visuelles et les autres prélèvements semblables permis par la réglementation sur la vente, la location et l'octroi de droits immobiliers édictée en vertu de la Loi sur les terres du domaine de l'État;

b) réaliser et entretenir les voies d'accès, escaliers et autres sentiers permis en vertu de cette même réglementation;

c) dégager les espaces nécessaires à la mise en place ou au raccordement, ainsi que leurs entretien et réparation, des lignes de distribution, installations et canalisations requises pour la fourniture d'électricité, de services d'eau, d'aqueduc, d'égout ou de télécommunications.

Cependant, lorsque les travaux visés au sous paragraphe c du paragraphe 3° sont effectués pour le compte ou sous la responsabilité d'une entreprise qui fournit l'un ou l'autre de ces services, leur réalisation, sauf les cas d'exemption prévus aux articles 3.13 et 3.14, est assujettie à une autorisation préalable du ministre.

4° Malgré le paragraphe 1°, aucune autorisation n'est requise d'une personne pour réaliser une activité d'aménagement forestier pour maintenir une érablière et récolter des produits de l'érable en vue de répondre à ses besoins domestiques:

a) si l'activité est réalisée par une personne qui, à la date de la prise d'effet du statut de protection de réserve projetée ou dans l'une des 3 années précédentes, était titulaire d'un permis de culture et d'exploitation d'érablière, délivré par le ministre des Ressources naturelles et de la Faune en vertu de la Loi sur les forêts, lui ayant permis d'exercer ses activités d'acériculteur sur le territoire de la réserve projetée;

b) si l'activité est réalisée à l'intérieur d'une zone qui, selon le permis obtenu, faisait déjà l'objet des activités d'acériculture à la date de prise d'effet du statut de protection de réserve projetée ou dans l'une des trois années précédentes;

c) si l'activité est réalisée par une personne en conformité avec les conditions du permis de culture et d'exploitation d'érablière délivré par le ministre des Ressources naturelles et de la Faune en vertu de la Loi sur les forêts.

3.12. À moins d'avoir été autorisé par le ministre et de réaliser l'activité conformément aux conditions qu'il fixe, nul ne peut :

1^o réaliser des travaux d'aménagement du sol, y compris tout remblai, enfouissement, terrassement, enlèvement ou déplacement de matériaux de surface ou du couvert végétal, à quelque fin que ce soit, dont les aménagements récréo-touristiques comme la réalisation de sentiers ;

2^o réaliser l'installation ou mettre en place toute nouvelle construction, infrastructure ou tout nouvel ouvrage ;

3^o effectuer la reconstruction ou la démolition d'une construction, d'une infrastructure ou d'un ouvrage existant ;

4^o utiliser un pesticide, aucune autorisation n'étant toutefois requise pour l'utilisation d'un insectifuge à des fins personnelles ;

5^o réaliser une activité susceptible de sévèrement dégrader le sol, une formation géologique ou d'endommager le couvert végétal, entre autres en effectuant du décapage, le creusage de tranchée ou des excavations ;

6^o réaliser des activités éducatives ou de recherche, lorsqu'elles sont susceptibles d'endommager ou de perturber de façon substantielle le milieu naturel, notamment par l'importance du déplacement ou du prélèvement des ressources naturelles qui s'y trouvent ou par l'utilisation d'explosifs.

Les conditions d'autorisation des travaux fixées par le ministre peuvent notamment porter sur la localisation de l'activité autorisée, les méthodes employées, les superficies qui peuvent être dégagées ou déboisées, les types de matériaux pouvant être utilisés, dont ceux prélevés sur le territoire, ainsi que la présence d'ouvrages ou d'installations accessoires. Elles peuvent notamment aussi prévoir l'exigence de réaliser un suivi périodique ou de produire au ministre un rapport, entre autres pour les résultats obtenus dans le cadre d'une recherche visée au paragraphe 6^o du premier alinéa.

Sous réserve des conditions fixées lors de l'autorisation, les travaux visant la réfection ou l'entretien de sentiers autorisés par le ministre, ou de sentiers existants à la date de prise d'effet du statut de protection de réserve projetée, peuvent être réalisés sans qu'il ne soit nécessaire de requérir une autorisation en vertu du paragraphe 1^o du premier alinéa.

Peuvent également être effectués sans qu'il soit nécessaire de requérir une autorisation du ministre en vertu du paragraphe 1^o du premier alinéa, les travaux requis pour la réfection ou l'entretien de chemins forestiers ou de chemins autorisés en vertu de la Loi sur les terres du domaine de l'État (L.R.Q., c. T-8.1), lorsqu'ils sont réalisés conformément aux dispositions de la Loi sur les forêts et de sa réglementation en matière de normes d'intervention forestière.

§2.4 Exemptions d'autorisation

3.13. Malgré les dispositions qui précèdent, aucune autorisation n'est requise d'une personne pour la réalisation d'une activité ou d'une autre forme d'intervention sur le territoire de la réserve projetée s'il est urgent d'agir pour éviter qu'un préjudice ne soit causé à la santé ou à la sécurité de personnes ou afin de réparer ou de prévenir des dommages causés par une catastrophe réelle ou appréhendée. La personne concernée doit cependant informer sans délai le ministre de l'activité ou de l'intervention réalisée par elle.

3.14. Malgré les dispositions qui précèdent, les activités ou interventions suivantes, concernant la production, le transport et la distribution d'électricité qui sont effectuées par la société Hydro-Québec (Société) ou par une autre personne pour son compte, peuvent être réalisées sans que ne soit obtenu au préalable une autorisation du ministre en vertu du présent plan :

1^o les activités ou interventions requises sur le territoire de la réserve projetée pour compléter un projet dont la réalisation a déjà été autorisée expressément par le gouvernement et le ministre, ou seulement par ce dernier, conformément aux exigences de la Loi sur la qualité de l'environnement (L.R.Q., c. Q-2), si elles sont réalisées conformément aux autorisations délivrées ;

2^o les activités ou interventions préalables à la préparation et au dépôt d'un rapport d'avant-projet, pour un projet dont une autorisation doit être obtenue en vertu de la Loi sur la qualité de l'environnement ;

3^o les activités ou interventions liées à un projet qui requiert une autorisation préalable du ministre en vertu de la Loi sur la qualité de l'environnement, lorsque leur réalisation vise à répondre à une demande de précisions ou d'informations complémentaires adressée par le ministre à la Société, si ces activités et interventions sont effectuées en conformité avec la demande formulée ;

4^o les activités ou interventions de la Société, dont les conditions de réalisation font déjà l'objet d'un protocole conclu entre le ministre et la Société, et qui sont réalisées dans le respect de ces conditions.

Pour l'application du présent article, les activités et interventions de la Société comprennent, entre autres, les études préliminaires, travaux d'analyse ou de recherche sur le terrain, les travaux requis pour l'étude et la vérification des impacts de corridors et de tracés de lignes de transport ou de distribution, les levés géologiques ou géophysiques, les lignes d'arpentage, ainsi que l'ouverture et l'entretien de chemins d'accès, de construction ou de circulation pour la réalisation de ces travaux.

§2.5 Dispositions générales

3.15 La personne qui, pour son compte, celui d'un groupe ou pour plusieurs personnes, demande une autorisation au ministre est tenue de lui fournir les renseignements et documents qu'il lui précise en vue de permettre l'examen de la demande.

3.16 L'autorisation donnée par le ministre qui est de portée générale et dont peuvent se prévaloir plusieurs personnes peut être communiquée par tout mode approprié auprès des personnes concernées, y compris par un avis affiché ou par une signalisation appropriée au poste d'accueil ou à un autre endroit facilement accessible au public sur le territoire de la réserve projetée. Le ministre en remet une copie à toute personne concernée.

§3. Activités régies par d'autres lois

Certaines activités susceptibles d'être exercées à l'intérieur de la réserve projetée sont également régies par d'autres dispositions législatives et réglementaires applicables, dont celles qui requièrent la délivrance d'un permis ou d'une autorisation ou le paiement de certains droits. L'exercice de certaines activités peut aussi être prohibé ou limité en vertu d'autres lois ou règlements applicables sur le territoire de la réserve projetée.

Dans la réserve projetée, un encadrement juridique particulier peut, notamment dans les domaines suivants, baliser les activités permises :

— Protection de l'environnement : mesures prévues en particulier par la Loi sur la qualité de l'environnement (L.R.Q., c. Q-2) ;

— Recherche archéologique : mesures prévues en particulier par la Loi sur les biens culturels (L.R.Q., c. B-4) ;

— Exploitation des ressources fauniques : mesures prévues en particulier par la Loi sur la conservation et la mise en valeur de la faune et sa réglementation (L.R.Q., c. C-61.1), dont les dispositions se rapportant aux pourvoirs et aux réserves de castor, ainsi que les mesures contenues dans les lois fédérales applicables, dont la réglementation sur les pêches ;

— Prélèvement d'espèces fauniques ou floristiques menacées et vulnérables susceptibles d'être ainsi désignées : mesures interdisant le prélèvement de ces espèces en vertu de la Loi sur les espèces menacées ou vulnérables (L.R.Q., c. E-12.01) ;

— Accès et droits fonciers : mesures prévues en particulier par la Loi sur les terres du domaine de l'État (L.R.Q., c. T-8.1) ;

— Circulation : mesures prévues en particulier par la Loi sur les terres du domaine de l'État (L.R.Q., c. T-8.1) ainsi que par la réglementation sur la circulation de véhicules motorisés dans certains milieux fragiles édictée en vertu de la Loi sur la qualité de l'environnement (L.R.Q., c. Q-2).

4. Responsabilités du ministre du développement durable, de l'environnement et des parcs

La gestion de la réserve de biodiversité projetée Paul-Provencher relève du ministre du Développement durable, de l'Environnement et des Parcs. Il veille notamment à la surveillance et au contrôle des activités qui peuvent s'y dérouler. Dans sa gestion, le ministre bénéficie de la collaboration et de la participation d'autres intervenants gouvernementaux qui détiennent des responsabilités spécifiques sur ce territoire ou à proximité de celui-ci, tel que le ministre des Ressources naturelles et de la Faune. L'exercice de leurs attributions tiendra notamment compte de la protection souhaitée pour ces milieux naturels et du statut de protection qui leur est maintenant accordé.

Annexe

Carte de la réserve de biodiversité projetée Paul-Provencher (nom provisoire)

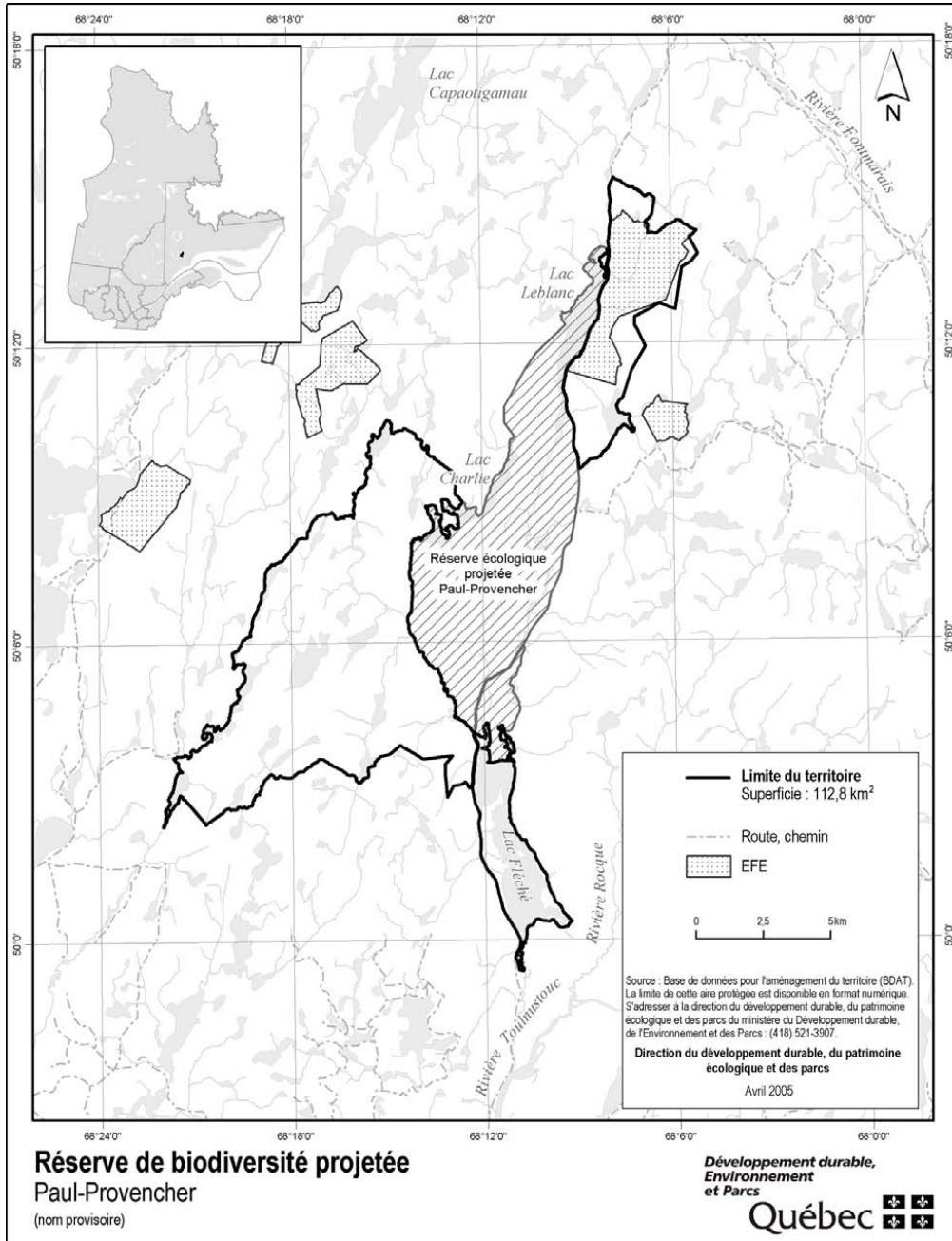

RÉSERVE DE BIODIVERSITÉ PROJETÉE
DE LA VALLÉE DE LA RIVIÈRE GODBOUT
(nom provisoire)

PLAN DE CONSERVATION

Juin 2005

1. Statut de protection et toponyme

Le statut légal du territoire ci-après décrit est celui de réserve de biodiversité projetée, statut régi par la Loi sur la conservation du patrimoine naturel (L.R.Q., c. C-61.01).

Réserve de biodiversité projetée de la vallée de la rivière Godbout. Le toponyme officiel sera déterminé lors de l'attribution d'un statut permanent de protection au territoire.

2. Plan et description

2.1. Localisation, limites et dimensions

Les limites et la localisation de la réserve de biodiversité projetée de la vallée de la rivière Godbout apparaissent au plan.

La réserve de biodiversité projetée de la vallée de la rivière Godbout se situe dans la région administrative de la Côte-Nord, entre le 49°32' et le 49°45' de latitude nord et le 67°39' et le 67°59' de longitude ouest. Elle se localise à environ 25 km au nord de Godbout. Elle occupe une superficie de 147,5 km² dans le territoire non organisé de Rivière-aux-Outardes de la municipalité régionale de comté (MRC) de Manicouagan.

Les lignes de transport d'énergie électrique 7028-7029, ainsi que la ligne 7027, sont exclues de la réserve de biodiversité projetée avec une emprise respective de 162 m et de 93 m.

2.2. Géographie

La réserve de biodiversité projetée de la vallée de la rivière Godbout appartient à la région naturelle du Plateau de Betsiamites de la province naturelle des Laurentides centrales. Elle est formée de basses collines recouvertes de till et d'un fond de vallée où s'écoule la rivière Godbout. Le couvert végétal est principalement composé de peuplements vierges à dominance résineuse, soit des pessières noires et des sapinières, entremêlés de peuplements mélangés dominés par le bouleau blanc. On y trouve une sapinière à épinette noire ancienne et quelques peuplements de pins gris. Le secteur nord-est de la réserve de biodiversité projetée a été identifié par

le ministère des Ressources naturelles et de la Faune comme projet d'écosystème forestier exceptionnel en tant que pessière noire à *Pleurozium*. La rivière Godbout, qui longe l'est de la réserve de biodiversité projetée, est une rivière à saumons.

2.3. Occupation, droits et usages du territoire

La réserve de biodiversité projetée de la vallée de la rivière Godbout est accessible par un chemin carrossable non pavé à partir de la municipalité de Godbout. Sept droits fonciers ont été octroyés sur le territoire : 1 droit à des fins de villégiature et 6 droits à des fins d'abri sommaire.

La pourvoirie du lac Cyprès occupe la partie nord et un poste d'accueil de la zone d'exploitation contrôlée (ZEC) des Rivères-Godbout-et-Mistassini, gestionnaire de la ressource « saumon » de la rivière Godbout, se situe dans la partie sud.

La réserve de biodiversité projetée de la vallée de la rivière Godbout est située en totalité dans la réserve à castor de Bersimis, dans laquelle les communautés innues bénéficient de droits particuliers relatifs à la chasse et au piégeage des animaux à fourrure. De plus, un site patrimonial innu se trouve à l'intérieur des limites de la réserve de biodiversité projetée.

La rivière Godbout est reconnue comme un parcours de canot et de kayak.

3. Régime des activités

§1. Introduction

Les activités exercées à l'intérieur de la réserve projetée sont principalement régies par les dispositions de la Loi sur la conservation du patrimoine naturel.

Les dispositions de la présente section prévoient des interdictions additionnelles à celles déjà interdites par la loi et elles encadrent la réalisation de certaines activités permises de manière à mieux assurer la protection du milieu naturel. C'est ainsi que certaines activités sont notamment sujettes à une autorisation préalable du ministre et au respect des conditions fixées par lui pour leur réalisation.

Rappelons qu'en vertu de la Loi sur la conservation du patrimoine naturel, les principales activités interdites dans un territoire bénéficiant d'un statut de réserve de biodiversité ou aquatique projetée sont les suivantes :

— l'exploitation minière, gazière ou pétrolière;

— l'aménagement forestier au sens de l'article 3 de la Loi sur les forêts (L.R.Q., c. F-4.1);

— l'exploitation des forces hydrauliques et toute production commerciale ou industrielle d'énergie.

§2. Interdictions, autorisations préalables et autres conditions d'exercice de certaines activités dans la réserve projetée

§2.1 Protection des ressources et du milieu naturel

3.1. Nul ne peut introduire des espèces fauniques ou floristiques non indigènes à la réserve projetée.

3.2. Nul ne peut ensemercer un cours d'eau ou un plan d'eau :

1^o à des fins d'aquaculture, de pêche sportive, de pêche commerciale ou d'une autre fin commerciale;

2^o à une autre fin, si les poissonsensemencés ne proviennent pas d'une lignée génétique originant de la réserve projetée.

3.3. Nul ne peut enfouir, abandonner ou déposer des déchets, de la neige ou d'autres matières résiduelles, si ce n'est dans les poubelles, les installations ou les sites prévus par le ministre ou ailleurs, avec l'autorisation du ministre et conformément aux conditions qu'il fixe.

Malgré le premier alinéa, aucune autorisation n'est requise d'une pourvoirie pour utiliser une installation ou un site d'élimination, en conformité avec la Loi sur la qualité de l'environnement et sa réglementation, lorsqu'elle l'utilisait déjà à la date de la prise d'effet du statut de protection de réserve projetée.

3.4. À moins d'avoir été autorisé par le ministre et de réaliser l'activité conformément aux conditions qu'il fixe, nul ne peut :

1^o réaliser une activité susceptible de sévèrement dégrader les rives ou le littoral, ou encore de porter gravement atteinte à l'intégrité de tout cours d'eau, tout plan d'eau ou de tout autre milieu humide, entre autres en y déchargeant ou déversant tout déchet ou toute matière polluante;

2^o creuser, remblayer, obstruer ou détourner tout cours d'eau ou tout plan d'eau.

§2.2 Règles de conduite des usagers

3.5. Toute personne qui séjourne, pratique une activité ou circule sur le territoire de la réserve projetée est tenue de garder les lieux dans un état satisfaisant et, avant de les quitter, de les remettre autant que possible dans leur état naturel.

3.6. Toute personne qui fait un feu de camp est tenue de s'assurer :

1^o que l'endroit où le feu doit être allumé a été préalablement dégagé dans un rayon suffisant pour empêcher le feu de se propager, notamment par l'enlèvement sur la surface visée des branches, broussailles, feuilles sèches ou autres matériaux combustibles;

2^o du maintien d'une personne sur les lieux, pour surveiller le feu;

3^o de l'extinction complète du feu avant de quitter les lieux.

3.7. Il est interdit dans la réserve projetée :

1^o de faire du bruit de façon excessive;

2^o de se conduire ou de se comporter d'une façon qui dérange indûment les autres usagers ou les empêche de jouir des lieux.

3.8. Nul ne peut détruire, enlever, déplacer ou endommager les affiches, écriteaux, avis ou autres formes de signalisation apposés par le ministre sur le site de la réserve projetée.

3.9. À moins d'avoir été autorisé par le ministre et de se conformer aux conditions fixées, nul ne peut avoir accès, réaliser une activité ou circuler avec un véhicule dans un secteur donné de la réserve projetée, lorsque la signalisation mise en place par le ministre restreint cet accès, cette circulation ou la réalisation de certaines activités en vue de préserver le public d'un danger ou pour éviter de mettre en péril la faune, la flore ou d'autres composantes du milieu naturel.

§2.3 Activités diverses sujettes à autorisation

3.10. À moins d'avoir été autorisé par le ministre et de respecter les conditions qu'il fixe, nul ne peut, pour une période de plus de trois mois dans la même année, séjourner, résider ou occuper autrement un même emplacement dans la réserve projetée. Aucune autorisation n'est toutefois requise des personnes :

1^o qui, à la date de la prise d'effet du statut de protection de réserve projetée, étaient parties à un bail ou avaient déjà obtenu une autre forme de permis ou d'autorisation leur permettant d'occuper le territoire en vertu de la Loi sur les terres du domaine de l'État (L.R.Q., c. T-8.1) ou, selon le cas, de la Loi sur la conservation et la mise en valeur de la faune (L.R.Q., c. C-61.1), et qui voient leur droit d'occupation renouvelé ou reconduit ;

2^o qui, conformément à la loi, bénéficient d'une sous-location, d'une cession du bail ou du transfert d'une autorisation, visés au paragraphe 1^o, et qui voient leur droit d'occupation renouvelé ou reconduit ;

3^o qui se prévalent de la possibilité d'acquérir un terrain occupé légalement à la date de la prise d'effet du statut de protection de réserve projetée, en vertu de la Loi sur les terres du domaine de l'État.

3.11. 1^o Nul ne peut réaliser des activités d'aménagement forestier pour répondre à des besoins domestiques ou aux fins de maintenir la biodiversité, à moins d'y avoir été autorisé par le ministre et de réaliser ces activités conformément aux conditions qu'il fixe.

Les conditions de l'autorisation fixées par le ministre peuvent notamment porter sur les essences d'arbres ou d'arbustes, ainsi que la grosseur des tiges pouvant être coupées, les quantités autorisées et le lieu où ces activités peuvent être effectuées.

2^o Malgré le paragraphe 1^o, sont exemptées de l'obligation de requérir une autorisation du ministre en vertu du présent plan les personnes qui séjournent ou qui résident sur le territoire de la réserve projetée qui prélèvent le bois requis pour la réalisation d'un feu de camp en plein air.

Une autorisation du ministre n'est pas non plus requise pour le prélèvement de bois de chauffage pour répondre à des besoins domestiques :

a) s'il est réalisé à l'intérieur d'un secteur qui est retenu par le ministre des Ressources naturelles et de la Faune comme un secteur pouvant faire l'objet de la délivrance de permis de récolte de bois de chauffage à des fins domestiques en vertu de la Loi sur les forêts (L.R.Q., c. F-4.1), et qui était déjà retenu par lui à ce titre à la date de prise d'effet du statut de protection de réserve projetée ;

b) s'il est réalisé par une personne qui, à la date de la prise d'effet du statut de protection de réserve projetée ou dans l'une des 3 années précédentes, était titulaire d'un permis pour la récolte de bois de chauffage à des fins domestiques lui ayant permis d'en récolter sur le territoire de la réserve projetée ;

c) s'il est réalisé par une personne en conformité avec les conditions du permis de récolte de bois de chauffage à des fins domestiques qui lui a été délivré par le ministre des Ressources naturelles et de la Faune en vertu de la Loi sur les forêts.

3^o Malgré le paragraphe 1^o, aucune autorisation n'est requise d'une personne, autorisée par bail à occuper le territoire de la réserve projetée, conformément aux dispositions du présent plan, pour réaliser une activité d'aménagement forestier pour l'une des fins suivantes :

a) dégager les superficies déboisées permises, les entretenir ou effectuer les percées visuelles et les autres prélèvements semblables permis par la réglementation sur la vente, la location et l'octroi de droits immobiliers édictée en vertu de la Loi sur les terres du domaine de l'État ;

b) réaliser et entretenir les voies d'accès, escaliers et autres sentiers permis en vertu de cette même réglementation ;

c) dégager les espaces nécessaires à la mise en place ou au raccordement, ainsi que leurs entretien et réparation, des lignes de distribution, installations et canalisations requises pour la fourniture d'électricité, de services d'eau, d'aqueduc, d'égout ou de télécommunications.

Cependant, lorsque les travaux visés au sous paragraphe c du paragraphe 3^o sont effectués pour le compte ou sous la responsabilité d'une entreprise qui fournit l'un ou l'autre de ces services, leur réalisation, sauf les cas d'exemption prévus aux articles 3.13 et 3.14, est assujettie à une autorisation préalable du ministre.

4^o Malgré le paragraphe 1^o, aucune autorisation n'est requise d'une personne pour réaliser une activité d'aménagement forestier pour maintenir une érablière et récolter des produits de l'érable en vue de répondre à ses besoins domestiques :

a) si l'activité est réalisée par une personne qui, à la date de la prise d'effet du statut de protection de réserve projetée ou dans l'une des 3 années précédentes, était titulaire d'un permis de culture et d'exploitation d'érablière, délivré par le ministre des Ressources naturelles et de la Faune en vertu de la Loi sur les forêts, lui ayant permis d'exercer ses activités d'acériculteur sur le territoire de la réserve projetée ;

b) si l'activité est réalisée à l'intérieur d'une zone qui, selon le permis obtenu, faisait déjà l'objet des activités d'acériculture à la date de prise d'effet du statut de protection de réserve projetée ou dans l'une des trois années précédentes ;

c) si l'activité est réalisée par une personne en conformité avec les conditions du permis de culture et d'exploitation d'érablière délivré par le ministre des Ressources naturelles et de la Faune en vertu de la Loi sur les forêts.

3.12. À moins d'avoir été autorisé par le ministre et de réaliser l'activité conformément aux conditions qu'il fixe, nul ne peut :

1^o réaliser des travaux d'aménagement du sol, y compris tout remblai, enfouissement, terrassement, enlèvement ou déplacement de matériaux de surface ou du couvert végétal, à quelque fin que ce soit, dont les aménagements récréo-touristiques comme la réalisation de sentiers ;

2^o réaliser l'installation ou mettre en place toute nouvelle construction, infrastructure ou tout nouvel ouvrage ;

3^o effectuer la reconstruction ou la démolition d'une construction, d'une infrastructure ou d'un ouvrage existant ;

4^o utiliser un pesticide, aucune autorisation n'étant toutefois requise pour l'utilisation d'un insectifuge à des fins personnelles ;

5^o réaliser une activité susceptible de sévèrement dégrader le sol, une formation géologique ou d'endommager le couvert végétal, entre autres en effectuant du décapage, le creusage de tranchée ou des excavations ;

6^o réaliser des activités éducatives ou de recherche, lorsqu'elles sont susceptibles d'endommager ou de perturber de façon substantielle le milieu naturel, notamment par l'importance du déplacement ou du prélèvement des ressources naturelles qui s'y trouvent ou par l'utilisation d'explosifs.

Les conditions d'autorisation des travaux fixées par le ministre peuvent notamment porter sur la localisation de l'activité autorisée, les méthodes employées, les superficies qui peuvent être dégagées ou déboisées, les types de matériaux pouvant être utilisés, dont ceux prélevés sur le territoire, ainsi que la présence d'ouvrages ou d'installations accessoires. Elles peuvent notamment aussi prévoir l'exigence de réaliser un suivi périodique ou de produire au ministre un rapport, entre autres pour les résultats obtenus dans le cadre d'une recherche visée au paragraphe 6^o du premier alinéa.

Sous réserve des conditions fixées lors de l'autorisation, les travaux visant la réfection ou l'entretien de sentiers autorisés par le ministre, ou de sentiers existants à la date de prise d'effet du statut de protection de

réserve projetée, peuvent être réalisés sans qu'il ne soit nécessaire de requérir une autorisation en vertu du paragraphe 1^o du premier alinéa.

Peuvent également être effectués sans qu'il soit nécessaire de requérir une autorisation du ministre en vertu du paragraphe 1^o du premier alinéa, les travaux requis pour la réfection ou l'entretien de chemins forestiers ou de chemins autorisés en vertu de la Loi sur les terres du domaine de l'État (L.R.Q., c. T-8.1), lorsqu'ils sont réalisés conformément aux dispositions de la Loi sur les forêts et de sa réglementation en matière de normes d'intervention forestière.

§2.4 Exemptions d'autorisation

3.13. Malgré les dispositions qui précèdent, aucune autorisation n'est requise d'une personne pour la réalisation d'une activité ou d'une autre forme d'intervention sur le territoire de la réserve projetée s'il est urgent d'agir pour éviter qu'un préjudice ne soit causé à la santé ou à la sécurité de personnes ou afin de réparer ou de prévenir des dommages causés par une catastrophe réelle ou appréhendée. La personne concernée doit cependant informer sans délai le ministre de l'activité ou de l'intervention réalisée par elle.

3.14. Malgré les dispositions qui précèdent, les activités ou interventions suivantes, concernant la production, le transport et la distribution d'électricité qui sont effectuées par la société Hydro-Québec (Société) ou par une autre personne pour son compte, peuvent être réalisées sans que ne soit obtenu au préalable une autorisation du ministre en vertu du présent plan :

1^o les activités ou interventions requises sur le territoire de la réserve projetée pour compléter un projet dont la réalisation a déjà été autorisée expressément par le gouvernement et le ministre, ou seulement par ce dernier, conformément aux exigences de la Loi sur la qualité de l'environnement (L.R.Q., c. Q-2), si elles sont réalisées conformément aux autorisations délivrées ;

2^o les activités ou interventions préalables à la préparation et au dépôt d'un rapport d'avant-projet, pour un projet dont une autorisation doit être obtenue en vertu de la Loi sur la qualité de l'environnement ;

3^o les activités ou interventions liées à un projet qui requiert une autorisation préalable du ministre en vertu de la Loi sur la qualité de l'environnement, lorsque leur réalisation vise à répondre à une demande de précisions ou d'informations complémentaires adressée par le ministre à la Société, si ces activités et interventions sont effectuées en conformité avec la demande formulée ;

4^o les activités ou interventions de la Société, dont les conditions de réalisation font déjà l'objet d'un protocole conclu entre le ministre et la Société, et qui sont réalisées dans le respect de ces conditions.

Pour l'application du présent article, les activités et interventions de la Société comprennent, entre autres, les études préliminaires, travaux d'analyse ou de recherche sur le terrain, les travaux requis pour l'étude et la vérification des impacts de corridors et de tracés de lignes de transport ou de distribution, les levés géologiques ou géophysiques, les lignes d'arpentage, ainsi que l'ouverture et l'entretien de chemins d'accès, de construction ou de circulation pour la réalisation de ces travaux.

§2.5 Dispositions générales

3.15 La personne qui, pour son compte, celui d'un groupe ou pour plusieurs personnes, demande une autorisation au ministre est tenue de lui fournir les renseignements et documents qu'il lui précise en vue de permettre l'examen de la demande.

3.16 L'autorisation donnée par le ministre qui est de portée générale et dont peuvent se prévaloir plusieurs personnes peut être communiquée par tout mode approprié auprès des personnes concernées, y compris par un avis affiché ou par une signalisation appropriée au poste d'accueil ou à un autre endroit facilement accessible au public sur le territoire de la réserve projetée. Le ministre en remet une copie à toute personne concernée.

§3. Activités régies par d'autres lois

Certaines activités susceptibles d'être exercées à l'intérieur de la réserve projetée sont également régies par d'autres dispositions législatives et réglementaires applicables, dont celles qui requièrent la délivrance d'un permis ou d'une autorisation ou le paiement de certains droits. L'exercice de certaines activités peut aussi être prohibé ou limité en vertu d'autres lois ou règlements applicables sur le territoire de la réserve projetée.

Dans la réserve projetée, un encadrement juridique particulier peut, notamment dans les domaines suivants, baliser les activités permises :

— Protection de l'environnement : mesures prévues en particulier par la Loi sur la qualité de l'environnement (L.R.Q., c. Q-2) ;

— Recherche archéologique : mesures prévues en particulier par la Loi sur les biens culturels (L.R.Q., c. B-4) ;

— Exploitation des ressources fauniques : mesures prévues en particulier par la Loi sur la conservation et la mise en valeur de la faune et sa réglementation (L.R.Q., c. C-61.1), dont les dispositions se rapportant aux pourvoirs et aux réserves de castor, ainsi que les mesures contenues dans les lois fédérales applicables, dont la réglementation sur les pêches ;

— Prélèvement d'espèces fauniques ou floristiques menacées et vulnérables susceptibles d'être ainsi désignées : mesures interdisant le prélèvement de ces espèces en vertu de la Loi sur les espèces menacées ou vulnérables (L.R.Q., c. E-12.01) ;

— Accès et droits fonciers : mesures prévues en particulier par la Loi sur les terres du domaine de l'État (L.R.Q., c. T-8.1) ;

— Circulation : mesures prévues en particulier par la Loi sur les terres du domaine de l'État (L.R.Q., c. T-8.1) ainsi que par la réglementation sur la circulation de véhicules motorisés dans certains milieux fragiles édictée en vertu de la Loi sur la qualité de l'environnement (L.R.Q., c. Q-2).

4. Responsabilités du ministre du développement durable, de l'environnement et des parcs

La gestion de la réserve de biodiversité projetée de la vallée de la rivière Godbout relève du ministre du Développement durable, de l'Environnement et des Parcs. Il veille notamment à la surveillance et au contrôle des activités qui peuvent s'y dérouler. Dans sa gestion, le ministre bénéficie de la collaboration et de la participation d'autres intervenants gouvernementaux qui détiennent des responsabilités spécifiques sur ce territoire ou à proximité de celui-ci, tel que le ministre des Ressources naturelles et de la Faune. L'exercice de leurs attributions tiendra notamment compte de la protection souhaitée pour ces milieux naturels et du statut de protection qui leur est maintenant accordé.

Annexe

Carte de la réserve de biodiversité projetée de la vallée de la rivière Godbout (nom provisoire)

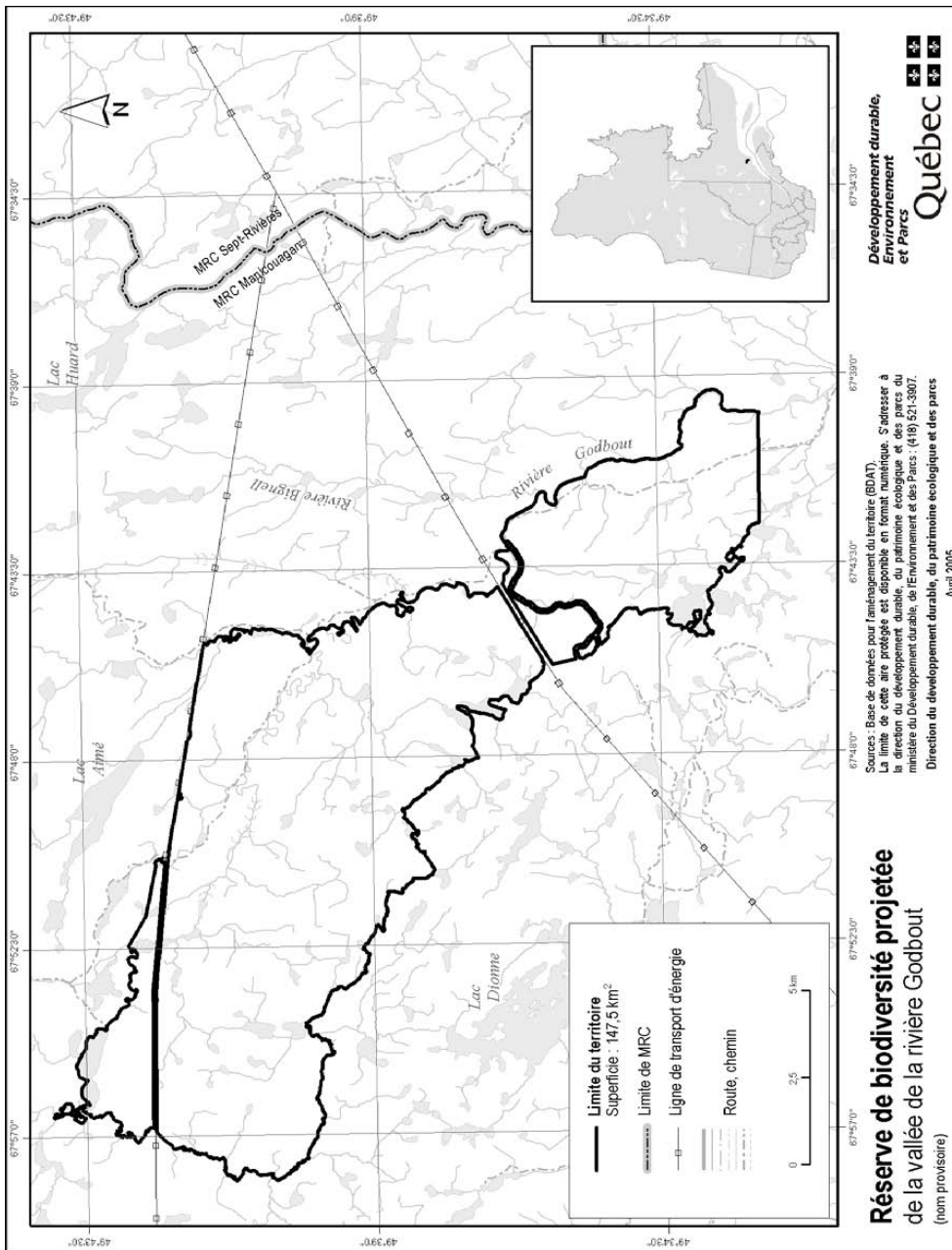

RÉSERVE DE BIODIVERSITÉ PROJETÉE
DU BRÛLIS DU LAC FRÉGATE
(nom provisoire)

PLAN DE CONSERVATION

Juin 2005

1. Statut de protection et toponyme

Le statut légal du territoire ci-après décrit est celui de réserve de biodiversité projetée, statut régi par la Loi sur la conservation du patrimoine naturel (L.R.Q., c. C-61.01).

Réserve de biodiversité projetée du brûlis du lac Frégate. Le toponyme officiel sera déterminé lors de l'attribution d'un statut permanent de protection au territoire.

2. Plan et description

2.1. Localisation, limites et dimensions

Les limites et la localisation de la réserve de biodiversité projetée du brûlis du lac Frégate apparaissent au plan.

La réserve de biodiversité projetée du brûlis du lac Frégate se situe dans la région administrative de la Côte-Nord, entre le 49°23' et le 49°38' de latitude nord et le 69°07' et le 69°24' de longitude ouest. Elle se localise à environ 75 km au nord de Forestville. Elle occupe une superficie de 268,1 km² dans les territoires non organisés de Lac-au-Brochet et de Rivières-aux-Outardes situés respectivement dans les municipalités régionales de comté (MRC) de La Haute-Côte-Nord et de Manicouagan.

Les lignes de transport d'énergie électrique 7004-7019 séparent la réserve de biodiversité projetée en deux. Ces lignes sont exclues de la réserve de biodiversité projetée avec une emprise de 160 m.

2.2. Géographie

La réserve de biodiversité projetée du brûlis du lac Frégate appartient à la province naturelle des Laurentides centrales. Plus précisément, elle protège des milieux naturels caractéristiques de la région naturelle du Plateau de la Betsiamites. La réserve de biodiversité projetée est principalement composée de basses collines recouvertes de roc et de till. L'altitude varie de 330 m à 575 m. Presque tout le territoire a été brûlé lors d'un grand feu en 1991. Un secteur au nord-est de la réserve de biodiversité projetée a été épargné par ce feu et est composé de vieilles pessières noires et de sapinières. Des coupes ont eu lieu en 1993 sur un peu moins de 2 %

de ce territoire. La rivière Boucher, qui traverse la partie nord de la réserve de biodiversité projetée, abrite une espèce piscicole particulière, le touladi.

2.3. Occupation, droits et usages du territoire

Treize droits fonciers ont été octroyés sur le territoire de la réserve de biodiversité projetée : 9 droits à des fins de villégiature et 4 droits à des fins d'abri sommaire.

La réserve de biodiversité projetée du brûlis du lac Frégate est située dans la réserve à castor de Bersimis, dans laquelle les communautés innues bénéficient de droits particuliers relatifs à la chasse et au piégeage des animaux à fourrure.

3. Régime des activités

§1. Introduction

Les activités exercées à l'intérieur de la réserve projetée sont principalement régies par les dispositions de la Loi sur la conservation du patrimoine naturel.

Les dispositions de la présente section prévoient des interdictions additionnelles à celles déjà interdites par la loi et elles encadrent la réalisation de certaines activités permises de manière à mieux assurer la protection du milieu naturel. C'est ainsi que certaines activités sont notamment sujettes à une autorisation préalable du ministre et au respect des conditions fixées par lui pour leur réalisation.

Rappelons qu'en vertu de la Loi sur la conservation du patrimoine naturel, les principales activités interdites dans un territoire bénéficiant d'un statut de réserve de biodiversité ou

— aquatique projetée sont les suivantes :

— l'exploitation minière, gazière ou pétrolière ;

— l'aménagement forestier au sens de l'article 3 de la Loi sur les forêts (L.R.Q., c. F-4.1) ;

— l'exploitation des forces hydrauliques et toute production commerciale ou industrielle d'énergie.

§2. Interdictions, autorisations préalables et autres conditions d'exercice de certaines activités dans la réserve projetée

§2.1 Protection des ressources et du milieu naturel

3.1. Nul ne peut introduire des espèces fauniques ou floristiques non indigènes à la réserve projetée.

3.2. Nul ne peut ensemer un cours d'eau ou un plan d'eau :

1^o à des fins d'aquaculture, de pêche sportive, de pêche commerciale ou d'une autre fin commerciale ;

2^o à une autre fin, si les poissonsensemencés ne proviennent pas d'une lignée génétique originant de la réserve projetée.

3.3. Nul ne peut enfouir, abandonner ou déposer des déchets, de la neige ou d'autres matières résiduelles, si ce n'est dans les poubelles, les installations ou les sites prévus par le ministre ou ailleurs, avec l'autorisation du ministre et conformément aux conditions qu'il fixe.

Malgré le premier alinéa, aucune autorisation n'est requise d'une pourvoirie pour utiliser une installation ou un site d'élimination, en conformité avec la Loi sur la qualité de l'environnement et sa réglementation, lorsqu'elle l'utilisait déjà à la date de la prise d'effet du statut de protection de réserve projetée.

3.4. À moins d'avoir été autorisé par le ministre et de réaliser l'activité conformément aux conditions qu'il fixe, nul ne peut :

1^o réaliser une activité susceptible de sévèrement dégrader les rives ou le littoral, ou encore de porter gravement atteinte à l'intégrité de tout cours d'eau, tout plan d'eau ou de tout autre milieu humide, entre autres en y déchargeant ou déversant tout déchet ou toute matière polluante ;

2^o creuser, remblayer, obstruer ou détourner tout cours d'eau ou tout plan d'eau.

§2.2 Règles de conduite des usagers

3.5. Toute personne qui séjourne, pratique une activité ou circule sur le territoire de la réserve projetée est tenue de garder les lieux dans un état satisfaisant et, avant de les quitter, de les remettre autant que possible dans leur état naturel.

3.6. Toute personne qui fait un feu de camp est tenue de s'assurer :

1^o que l'endroit où le feu doit être allumé a été préalablement dégagé dans un rayon suffisant pour empêcher le feu de se propager, notamment par l'enlèvement sur la surface visée des branches, broussailles, feuilles sèches ou autres matériaux combustibles ;

2^o du maintien d'une personne sur les lieux, pour surveiller le feu ;

3^o de l'extinction complète du feu avant de quitter les lieux.

3.7. Il est interdit dans la réserve projetée :

1^o de faire du bruit de façon excessive ;

2^o de se conduire ou de se comporter d'une façon qui dérange indûment les autres usagers ou les empêche de jouir des lieux.

3.8. Nul ne peut détruire, enlever, déplacer ou endommager les affiches, écriteaux, avis ou autres formes de signalisation apposés par le ministre sur le site de la réserve projetée.

3.9. À moins d'avoir été autorisé par le ministre et de se conformer aux conditions fixées, nul ne peut avoir accès, réaliser une activité ou circuler avec un véhicule dans un secteur donné de la réserve projetée, lorsque la signalisation mise en place par le ministre restreint cet accès, cette circulation ou la réalisation de certaines activités en vue de préserver le public d'un danger ou pour éviter de mettre en péril la faune, la flore ou d'autres composantes du milieu naturel.

§2.3 Activités diverses sujettes à autorisation

3.10. À moins d'avoir été autorisé par le ministre et de respecter les conditions qu'il fixe, nul ne peut, pour une période de plus de trois mois dans la même année, séjourner, résider ou occuper autrement un même emplacement dans la réserve projetée. Aucune autorisation n'est toutefois requise des personnes :

1^o qui, à la date de la prise d'effet du statut de protection de réserve projetée, étaient parties à un bail ou avaient déjà obtenu une autre forme de permis ou d'autorisation leur permettant d'occuper le territoire en vertu de la Loi sur les terres du domaine de l'État (L.R.Q., c. T-8.1) ou, selon le cas, de la Loi sur la conservation et la mise en valeur de la faune (L.R.Q., c. C-61.1), et qui voient leur droit d'occupation renouvelé ou reconduit ;

2^o qui, conformément à la loi, bénéficient d'une sous-location, d'une cession du bail ou du transfert d'une autorisation, visés au paragraphe 1^o, et qui voient leur droit d'occupation renouvelé ou reconduit ;

3^o qui se prévalent de la possibilité d'acquérir un terrain occupé légalement à la date de la prise d'effet du statut de protection de réserve projetée, en vertu de la Loi sur les terres du domaine de l'État.

3.11. 1^o Nul ne peut réaliser des activités d'aménagement forestier pour répondre à des besoins domestiques ou aux fins de maintenir la biodiversité, à moins d'y avoir été autorisé par le ministre et de réaliser ces activités conformément aux conditions qu'il fixe.

Les conditions de l'autorisation fixées par le ministre peuvent notamment porter sur les essences d'arbres ou d'arbustes, ainsi que la grosseur des tiges pouvant être coupées, les quantités autorisées et le lieu où ces activités peuvent être effectuées.

2^o Malgré le paragraphe 1^o, sont exemptées de l'obligation de requérir une autorisation du ministre en vertu du présent plan les personnes qui séjournent ou qui résident sur le territoire de la réserve projetée qui prélèvent le bois requis pour la réalisation d'un feu de camp en plein air.

Une autorisation du ministre n'est pas non plus requise pour le prélèvement de bois de chauffage pour répondre à des besoins domestiques :

a) s'il est réalisé à l'intérieur d'un secteur qui est retenu par le ministre des Ressources naturelles et de la Faune comme un secteur pouvant faire l'objet de la délivrance de permis de récolte de bois de chauffage à des fins domestiques en vertu de la Loi sur les forêts (L.R.Q., c. F-4.1), et qui était déjà retenu par lui à ce titre à la date de prise d'effet du statut de protection de réserve projetée ;

b) s'il est réalisé par une personne qui, à la date de la prise d'effet du statut de protection de réserve projetée ou dans l'une des 3 années précédentes, était titulaire d'un permis pour la récolte de bois de chauffage à des fins domestiques lui ayant permis d'en récolter sur le territoire de la réserve projetée ;

c) s'il est réalisé par une personne en conformité avec les conditions du permis de récolte de bois de chauffage à des fins domestiques qui lui a été délivré par le ministre des Ressources naturelles et de la Faune en vertu de la Loi sur les forêts.

3^o Malgré le paragraphe 1^o, aucune autorisation n'est requise d'une personne, autorisée par bail à occuper le territoire de la réserve projetée, conformément aux dispositions du présent plan, pour réaliser une activité d'aménagement forestier pour l'une des fins suivantes :

a) dégager les superficies déboisées permises, les entretenir ou effectuer les percées visuelles et les autres prélèvements semblables permis par la réglementation sur la vente, la location et l'octroi de droits immobiliers édictée en vertu de la Loi sur les terres du domaine de l'État ;

b) réaliser et entretenir les voies d'accès, escaliers et autres sentiers permis en vertu de cette même réglementation ;

c) dégager les espaces nécessaires à la mise en place ou au raccordement, ainsi que leurs entretien et réparation, des lignes de distribution, installations et canalisations requises pour la fourniture d'électricité, de services d'eau, d'aqueduc, d'égout ou de télécommunications.

Cependant, lorsque les travaux visés au sous paragraphe c du paragraphe 3^o sont effectués pour le compte ou sous la responsabilité d'une entreprise qui fournit l'un ou l'autre de ces services, leur réalisation, sauf les cas d'exemption prévus aux articles 3.13 et 3.14, est assujettie à une autorisation préalable du ministre.

4^o Malgré le paragraphe 1^o, aucune autorisation n'est requise d'une personne pour réaliser une activité d'aménagement forestier pour maintenir une érablière et récolter des produits de l'érable en vue de répondre à ses besoins domestiques :

a) si l'activité est réalisée par une personne qui, à la date de la prise d'effet du statut de protection de réserve projetée ou dans l'une des 3 années précédentes, était titulaire d'un permis de culture et d'exploitation d'érablière, délivré par le ministre des Ressources naturelles et de la Faune en vertu de la Loi sur les forêts, lui ayant permis d'exercer ses activités d'acériculteur sur le territoire de la réserve projetée ;

b) si l'activité est réalisée à l'intérieur d'une zone qui, selon le permis obtenu, faisait déjà l'objet des activités d'acériculture à la date de prise d'effet du statut de protection de réserve projetée ou dans l'une des trois années précédentes ;

c) si l'activité est réalisée par une personne en conformité avec les conditions du permis de culture et d'exploitation d'érablière délivré par le ministre des Ressources naturelles et de la Faune en vertu de la Loi sur les forêts.

3.12. À moins d'avoir été autorisé par le ministre et de réaliser l'activité conformément aux conditions qu'il fixe, nul ne peut :

1^o réaliser des travaux d'aménagement du sol, y compris tout remblai, enfouissement, terrassement, enlèvement ou déplacement de matériaux de surface ou du couvert végétal, à quelque fin que ce soit, dont les aménagements récréo-touristiques comme la réalisation de sentiers ;

2° réaliser l'installation ou mettre en place toute nouvelle construction, infrastructure ou tout nouvel ouvrage;

3° effectuer la reconstruction ou la démolition d'une construction, d'une infrastructure ou d'un ouvrage existant;

4° utiliser un pesticide, aucune autorisation n'étant toutefois requise pour l'utilisation d'un insectifuge à des fins personnelles;

5° réaliser une activité susceptible de sévèrement dégrader le sol, une formation géologique ou d'endommager le couvert végétal, entre autres en effectuant du décapage, le creusage de tranchée ou des excavations;

6° réaliser des activités éducatives ou de recherche, lorsqu'elles sont susceptibles d'endommager ou de perturber de façon substantielle le milieu naturel, notamment par l'importance du déplacement ou du prélèvement des ressources naturelles qui s'y trouvent ou par l'utilisation d'explosifs.

Les conditions d'autorisation des travaux fixées par le ministre peuvent notamment porter sur la localisation de l'activité autorisée, les méthodes employées, les superficies qui peuvent être dégagées ou déboisées, les types de matériaux pouvant être utilisés, dont ceux prélevés sur le territoire, ainsi que la présence d'ouvrages ou d'installations accessoires. Elles peuvent notamment aussi prévoir l'exigence de réaliser un suivi périodique ou de produire au ministre un rapport, entre autres pour les résultats obtenus dans le cadre d'une recherche visée au paragraphe 6° du premier alinéa.

Sous réserve des conditions fixées lors de l'autorisation, les travaux visant la réfection ou l'entretien de sentiers autorisés par le ministre, ou de sentiers existants à la date de prise d'effet du statut de protection de réserve projetée, peuvent être réalisés sans qu'il ne soit nécessaire de requérir une autorisation en vertu du paragraphe 1° du premier alinéa.

Peuvent également être effectués sans qu'il soit nécessaire de requérir une autorisation du ministre en vertu du paragraphe 1° du premier alinéa, les travaux requis pour la réfection ou l'entretien de chemins forestiers ou de chemins autorisés en vertu de la Loi sur les terres du domaine de l'État (L.R.Q., c. T-8.1), lorsqu'ils sont réalisés conformément aux dispositions de la Loi sur les forêts et de sa réglementation en matière de normes d'intervention forestière.

§2.4 Exemptions d'autorisation

3.13. Malgré les dispositions qui précèdent, aucune autorisation n'est requise d'une personne pour la réalisation d'une activité ou d'une autre forme d'intervention sur le territoire de la réserve projetée s'il est urgent d'agir pour éviter qu'un préjudice ne soit causé à la santé ou à la sécurité de personnes ou afin de réparer ou de prévenir des dommages causés par une catastrophe réelle ou appréhendée. La personne concernée doit cependant informer sans délai le ministre de l'activité ou de l'intervention réalisée par elle.

3.14. Malgré les dispositions qui précèdent, les activités ou interventions suivantes, concernant la production, le transport et la distribution d'électricité qui sont effectuées par la société Hydro-Québec (Société) ou par une autre personne pour son compte, peuvent être réalisées sans que ne soit obtenu au préalable une autorisation du ministre en vertu du présent plan :

1° les activités ou interventions requises sur le territoire de la réserve projetée pour compléter un projet dont la réalisation a déjà été autorisée expressément par le gouvernement et le ministre, ou seulement par ce dernier, conformément aux exigences de la Loi sur la qualité de l'environnement (L.R.Q., c. Q-2), si elles sont réalisées conformément aux autorisations délivrées;

2° les activités ou interventions préalables à la préparation et au dépôt d'un rapport d'avant-projet, pour un projet dont une autorisation doit être obtenue en vertu de la Loi sur la qualité de l'environnement;

3° les activités ou interventions liées à un projet qui requiert une autorisation préalable du ministre en vertu de la Loi sur la qualité de l'environnement, lorsque leur réalisation vise à répondre à une demande de précisions ou d'informations complémentaires adressée par le ministre à la Société, si ces activités et interventions sont effectuées en conformité avec la demande formulée;

4° les activités ou interventions de la Société, dont les conditions de réalisation font déjà l'objet d'un protocole conclu entre le ministre et la Société, et qui sont réalisées dans le respect de ces conditions.

Pour l'application du présent article, les activités et interventions de la Société comprennent, entre autres, les études préliminaires, travaux d'analyse ou de recherche sur le terrain, les travaux requis pour l'étude et la vérification des impacts de corridors et de tracés de lignes de transport ou de distribution, les levés géologiques ou géophysiques, les lignes d'arpentage, ainsi que l'ouverture et l'entretien de chemins d'accès, de construction ou de circulation pour la réalisation de ces travaux.

§2.5 Dispositions générales

3.15 La personne qui, pour son compte, celui d'un groupe ou pour plusieurs personnes, demande une autorisation au ministre est tenue de lui fournir les renseignements et documents qu'il lui précise en vue de permettre l'examen de la demande.

3.16 L'autorisation donnée par le ministre qui est de portée générale et dont peuvent se prévaloir plusieurs personnes peut être communiquée par tout mode approprié auprès des personnes concernées, y compris par un avis affiché ou par une signalisation appropriée au poste d'accueil ou à un autre endroit facilement accessible au public sur le territoire de la réserve projetée. Le ministre en remet une copie à toute personne concernée.

§3. Activités régies par d'autres lois

Certaines activités susceptibles d'être exercées à l'intérieur de la réserve projetée sont également régies par d'autres dispositions législatives et réglementaires applicables, dont celles qui requièrent la délivrance d'un permis ou d'une autorisation ou le paiement de certains droits. L'exercice de certaines activités peut aussi être prohibé ou limité en vertu d'autres lois ou règlements applicables sur le territoire de la réserve projetée.

Dans la réserve projetée, un encadrement juridique particulier peut, notamment dans les domaines suivants, baliser les activités permises :

— Protection de l'environnement : mesures prévues en particulier par la Loi sur la qualité de l'environnement (L.R.Q., c. Q-2) ;

— Recherche archéologique : mesures prévues en particulier par la Loi sur les biens culturels (L.R.Q., c. B-4) ;

— Exploitation des ressources fauniques : mesures prévues en particulier par la Loi sur la conservation et la mise en valeur de la faune et sa réglementation (L.R.Q., c. C-61.1), dont les dispositions se rapportant aux pourvoirs et aux réserves de castor, ainsi que les mesures contenues dans les lois fédérales applicables, dont la réglementation sur les pêches ;

— Prélèvement d'espèces fauniques ou floristiques menacées et vulnérables susceptibles d'être ainsi désignées : mesures interdisant le prélèvement de ces espèces en vertu de la Loi sur les espèces menacées ou vulnérables (L.R.Q., c. E-12.01) ;

— Accès et droits fonciers : mesures prévues en particulier par la Loi sur les terres du domaine de l'État (L.R.Q., c. T-8.1) ;

— Circulation : mesures prévues en particulier par la Loi sur les terres du domaine de l'État (L.R.Q., c. T-8.1) ainsi que par la réglementation sur la circulation de véhicules motorisés dans certains milieux fragiles édictée en vertu de la Loi sur la qualité de l'environnement (L.R.Q., c. Q-2).

4. Responsabilités du ministre du développement durable, de l'environnement et des parcs

La gestion de la réserve de biodiversité projetée du brûlis du lac Frégate relève du ministre du Développement durable, de l'Environnement et des Parcs. Il veille notamment à la surveillance et au contrôle des activités qui peuvent s'y dérouler. Dans sa gestion, le ministre bénéficie de la collaboration et de la participation d'autres intervenants gouvernementaux qui détiennent des responsabilités spécifiques sur ce territoire ou à proximité de celui-ci, tel que le ministre des Ressources naturelles et de la Faune. L'exercice de leurs attributions tiendra notamment compte de la protection souhaitée pour ces milieux naturels et du statut de protection qui leur est maintenant accordé.

Annexe

Carte de la réserve de biodiversité projetée du lac Frégate (nom provisoire)

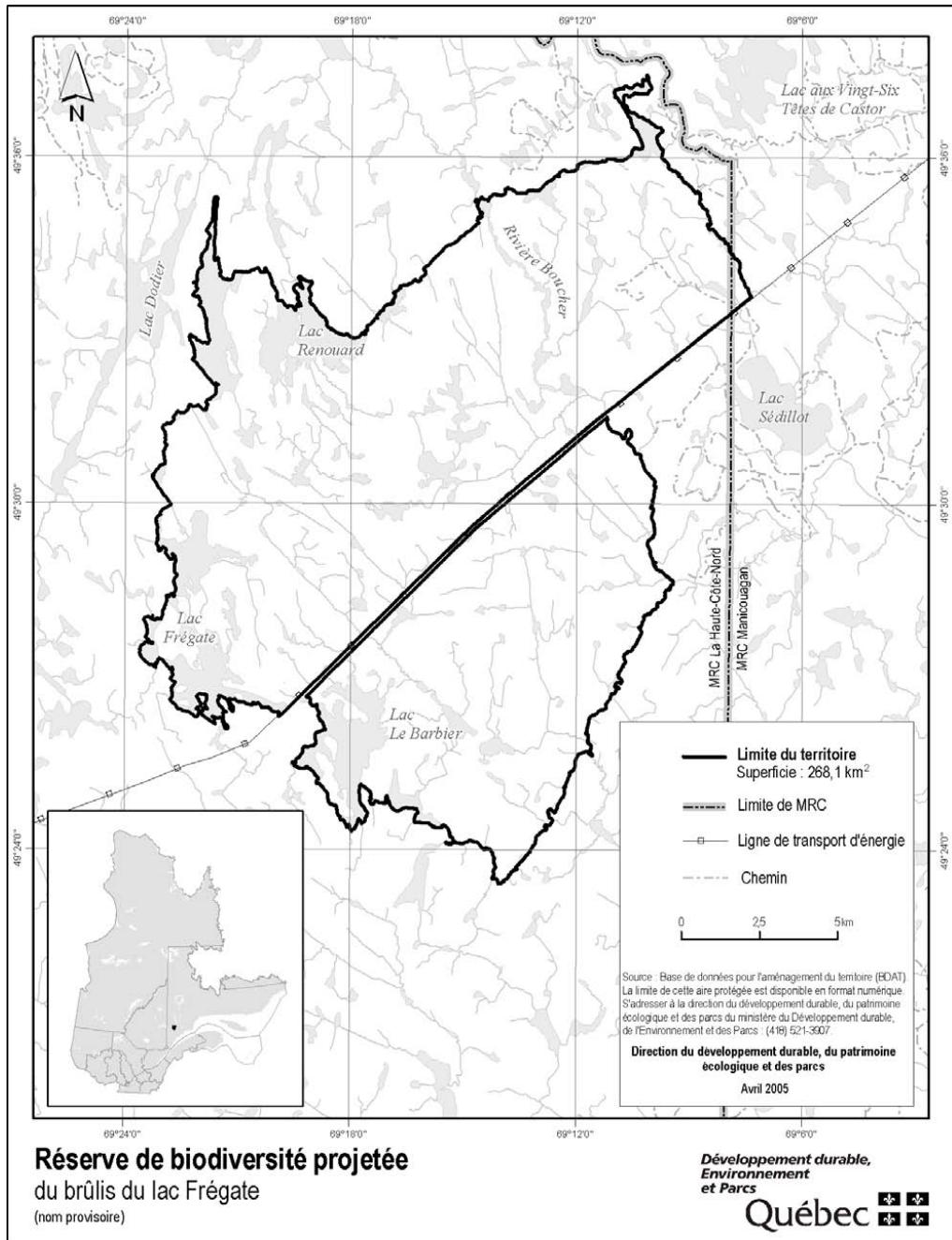

RÉSERVE DE BIODIVERSITÉ PROJETÉE DES
ÎLES DE L'EST DU PIPMUACAN
(nom provisoire)

PLAN DE CONSERVATION

Juin 2005

1. Statut de protection et toponyme

Le statut légal du territoire ci-après décrit est celui de réserve de biodiversité projetée, statut régi par la Loi sur la conservation du patrimoine naturel (L.R.Q., c. C-61.01).

Réserve de biodiversité projetée des îles de l'est du Pipmuacan. Le toponyme officiel sera déterminé lors de l'attribution d'un statut permanent de protection au territoire.

2. Plan et description

2.1. Localisation, limites et dimensions

Les limites et la localisation de la réserve de biodiversité projetée des îles de l'est du Pipmuacan apparaissent au plan.

La réserve de biodiversité projetée des îles de l'est du Pipmuacan se situe en grande majorité dans la région administrative du Saguenay–Lac-Saint-Jean et couvre partiellement le territoire non organisé de Mont-Valin appartenant à la municipalité régionale de comté (MRC) de Fjord-du-Saguenay. Une petite section à l'est se situe dans la région administrative de la Côte-Nord, dans le territoire non organisé de Lac-au-Brochet, de la MRC de La Haute-Côte-Nord. La réserve de biodiversité projetée se localise à environ 115 km au nord-ouest de Forestville, soit entre le 49°28' et le 49°37' de latitude nord et le 70° et le 70°11' de longitude ouest. Elle couvre une superficie de 88,4 km².

Les limites de la réserve de biodiversité projetée s'appuient sur la cote de marnage du réservoir Pipmuacan qui est de 400,30 m.

2.2. Géographie

La réserve de biodiversité projetée des îles de l'est du Pipmuacan appartient aux régions naturelles du Plateau de la Betsiamites et des Collines du lac Péribonka de la province naturelle des Laurentides centrales. La réserve de biodiversité projetée des îles de l'est du Pipmuacan est répartie sur quatre îles formées de basses collines sur roc et till. Le couvert forestier se caractérise principale-

ment par des pessières noires et par quelques peuplements dominés par le pin gris, le peuplier faux-tremble ou le bouleau blanc.

Des inventaires ont confirmé la présence de caribous forestiers autour du réservoir Pipmuacan. Les massifs forestiers de ce secteur revêtent une importance primordiale pour le maintien du caribou forestier.

2.3. Occupation, droits et usages du territoire

Cinq droits fonciers ont été octroyés sur le territoire de la réserve de biodiversité projetée : 3 droits à des fins d'abri sommaire, 1 droit à des fins de villégiature et une autorisation à des fins diverses d'infrastructure renouvelables (station hydrométrique d'Hydro-Québec).

La rivière Betsiamites est reconnue comme un parcours de canot et de kayak et comme rivière à saumons.

La réserve de biodiversité projetée des îles de l'est du Pipmuacan est située dans la réserve à castor de Bersimis, dans laquelle la communauté innue de Betsiamites bénéficie de droits particuliers au regard de la chasse et du piégeage des animaux à fourrure.

Ce territoire fait partie du Nitassinan de Betsiamites.

3. Régime des activités

§1. Introduction

Les activités exercées à l'intérieur de la réserve projetée sont principalement régies par les dispositions de la Loi sur la conservation du patrimoine naturel.

Les dispositions de la présente section prévoient des interdictions additionnelles à celles déjà interdites par la loi et elles encadrent la réalisation de certaines activités permises de manière à mieux assurer la protection du milieu naturel. C'est ainsi que certaines activités sont notamment sujettes à une autorisation préalable du ministre et au respect des conditions fixées par lui pour leur réalisation.

Rappelons qu'en vertu de la Loi sur la conservation du patrimoine naturel, les principales activités interdites dans un territoire bénéficiant d'un statut de réserve de biodiversité ou

— aquatique projetée sont les suivantes :

— l'exploitation minière, gazière ou pétrolière ;

— l'aménagement forestier au sens de l'article 3 de la Loi sur les forêts (L.R.Q., c. F-4.1);

— l'exploitation des forces hydrauliques et toute production commerciale ou industrielle d'énergie.

§2. Interdictions, autorisations préalables et autres conditions d'exercice de certaines activités dans la réserve projetée

§2.1 Protection des ressources et du milieu naturel

3.1. Nul ne peut introduire des espèces fauniques ou floristiques non indigènes à la réserve projetée.

3.2. Nul ne peut ensemercer un cours d'eau ou un plan d'eau:

1° à des fins d'aquaculture, de pêche sportive, de pêche commerciale ou d'une autre fin commerciale;

2° à une autre fin, si les poissonsensemencés ne proviennent pas d'une lignée génétique originant de la réserve projetée.

3.3. Nul ne peut enfouir, abandonner ou déposer des déchets, de la neige ou d'autres matières résiduelles, si ce n'est dans les poubelles, les installations ou les sites prévus par le ministre ou ailleurs, avec l'autorisation du ministre et conformément aux conditions qu'il fixe.

Malgré le premier alinéa, aucune autorisation n'est requise d'une pourvoirie pour utiliser une installation ou un site d'élimination, en conformité avec la Loi sur la qualité de l'environnement et sa réglementation, lorsqu'elle l'utilisait déjà à la date de la prise d'effet du statut de protection de réserve projetée.

3.4. À moins d'avoir été autorisé par le ministre et de réaliser l'activité conformément aux conditions qu'il fixe, nul ne peut:

1° réaliser une activité susceptible de sévèrement dégrader les rives ou le littoral, ou encore de porter gravement atteinte à l'intégrité de tout cours d'eau, tout plan d'eau ou de tout autre milieu humide, entre autres en y déchargeant ou déversant tout déchet ou toute matière polluante;

2° creuser, remblayer, obstruer ou détourner tout cours d'eau ou tout plan d'eau.

§2.2 Règles de conduite des usagers

3.5. Toute personne qui séjourne, pratique une activité ou circule sur le territoire de la réserve projetée est tenue de garder les lieux dans un état satisfaisant et, avant de les quitter, de les remettre autant que possible dans leur état naturel.

3.6. Toute personne qui fait un feu de camp est tenue de s'assurer:

1° que l'endroit où le feu doit être allumé a été préalablement dégagé dans un rayon suffisant pour empêcher le feu de se propager, notamment par l'enlèvement sur la surface visée des branches, broussailles, feuilles sèches ou autres matériaux combustibles;

2° du maintien d'une personne sur les lieux, pour surveiller le feu;

3° de l'extinction complète du feu avant de quitter les lieux.

3.7. Il est interdit dans la réserve projetée:

1° de faire du bruit de façon excessive;

2° de se conduire ou de se comporter d'une façon qui dérange indûment les autres usagers ou les empêche de jouir des lieux.

3.8. Nul ne peut détruire, enlever, déplacer ou endommager les affiches, écriteaux, avis ou autres formes de signalisation apposés par le ministre sur le site de la réserve projetée.

3.9. À moins d'avoir été autorisé par le ministre et de se conformer aux conditions fixées, nul ne peut avoir accès, réaliser une activité ou circuler avec un véhicule dans un secteur donné de la réserve projetée, lorsque la signalisation mise en place par le ministre restreint cet accès, cette circulation ou la réalisation de certaines activités en vue de préserver le public d'un danger ou pour éviter de mettre en péril la faune, la flore ou d'autres composantes du milieu naturel.

§2.3 Activités diverses sujettes à autorisation

3.10. À moins d'avoir été autorisé par le ministre et de respecter les conditions qu'il fixe, nul ne peut, pour une période de plus de trois mois dans la même année, séjourner, résider ou occuper autrement un même emplacement dans la réserve projetée. Aucune autorisation n'est toutefois requise des personnes:

1^o qui, à la date de la prise d'effet du statut de protection de réserve projetée, étaient parties à un bail ou avaient déjà obtenu une autre forme de permis ou d'autorisation leur permettant d'occuper le territoire en vertu de la Loi sur les terres du domaine de l'État (L.R.Q., c. T-8.1) ou, selon le cas, de la Loi sur la conservation et la mise en valeur de la faune (L.R.Q., c. C-61.1), et qui voient leur droit d'occupation renouvelé ou reconduit ;

2^o qui, conformément à la loi, bénéficient d'une sous-location, d'une cession du bail ou du transfert d'une autorisation, visés au paragraphe 1^o, et qui voient leur droit d'occupation renouvelé ou reconduit ;

3^o qui se prévalent de la possibilité d'acquérir un terrain occupé légalement à la date de la prise d'effet du statut de protection de réserve projetée, en vertu de la Loi sur les terres du domaine de l'État.

3.11. 1^o Nul ne peut réaliser des activités d'aménagement forestier pour répondre à des besoins domestiques ou aux fins de maintenir la biodiversité, à moins d'y avoir été autorisé par le ministre et de réaliser ces activités conformément aux conditions qu'il fixe.

Les conditions de l'autorisation fixées par le ministre peuvent notamment porter sur les essences d'arbres ou d'arbustes, ainsi que la grosseur des tiges pouvant être coupées, les quantités autorisées et le lieu où ces activités peuvent être effectuées.

2^o Malgré le paragraphe 1^o, sont exemptées de l'obligation de requérir une autorisation du ministre en vertu du présent plan les personnes qui séjournent ou qui résident sur le territoire de la réserve projetée qui prélèvent le bois requis pour la réalisation d'un feu de camp en plein air.

Une autorisation du ministre n'est pas non plus requise pour le prélèvement de bois de chauffage pour répondre à des besoins domestiques :

a) s'il est réalisé à l'intérieur d'un secteur qui est retenu par le ministre des Ressources naturelles et de la Faune comme un secteur pouvant faire l'objet de la délivrance de permis de récolte de bois de chauffage à des fins domestiques en vertu de la Loi sur les forêts (L.R.Q., c. F-4.1), et qui était déjà retenu par lui à ce titre à la date de prise d'effet du statut de protection de réserve projetée ;

b) s'il est réalisé par une personne qui, à la date de la prise d'effet du statut de protection de réserve projetée ou dans l'une des 3 années précédentes, était titulaire d'un permis pour la récolte de bois de chauffage à des fins domestiques lui ayant permis d'en récolter sur le territoire de la réserve projetée ;

c) s'il est réalisé par une personne en conformité avec les conditions du permis de récolte de bois de chauffage à des fins domestiques qui lui a été délivré par le ministre des Ressources naturelles et de la Faune en vertu de la Loi sur les forêts.

3^o Malgré le paragraphe 1^o, aucune autorisation n'est requise d'une personne, autorisée par bail à occuper le territoire de la réserve projetée, conformément aux dispositions du présent plan, pour réaliser une activité d'aménagement forestier pour l'une des fins suivantes :

a) dégager les superficies déboisées permises, les entretenir ou effectuer les percées visuelles et les autres prélèvements semblables permis par la réglementation sur la vente, la location et l'octroi de droits immobiliers édictée en vertu de la Loi sur les terres du domaine de l'État ;

b) réaliser et entretenir les voies d'accès, escaliers et autres sentiers permis en vertu de cette même réglementation ;

c) dégager les espaces nécessaires à la mise en place ou au raccordement, ainsi que leurs entretien et réparation, des lignes de distribution, installations et canalisations requises pour la fourniture d'électricité, de services d'eau, d'aqueduc, d'égout ou de télécommunications.

Cependant, lorsque les travaux visés au sous paragraphe c du paragraphe 3^o sont effectués pour le compte ou sous la responsabilité d'une entreprise qui fournit l'un ou l'autre de ces services, leur réalisation, sauf les cas d'exemption prévus aux articles 3.13 et 3.14, est assujettie à une autorisation préalable du ministre.

4^o Malgré le paragraphe 1^o, aucune autorisation n'est requise d'une personne pour réaliser une activité d'aménagement forestier pour maintenir une érablière et récolter des produits de l'érable en vue de répondre à ses besoins domestiques :

a) si l'activité est réalisée par une personne qui, à la date de la prise d'effet du statut de protection de réserve projetée ou dans l'une des 3 années précédentes, était titulaire d'un permis de culture et d'exploitation d'érablière, délivré par le ministre des Ressources naturelles et de la Faune en vertu de la Loi sur les forêts, lui ayant permis d'exercer ses activités d'acériculteur sur le territoire de la réserve projetée ;

b) si l'activité est réalisée à l'intérieur d'une zone qui, selon le permis obtenu, faisait déjà l'objet des activités d'acériculture à la date de prise d'effet du statut de protection de réserve projetée ou dans l'une des trois années précédentes ;

c) si l'activité est réalisée par une personne en conformité avec les conditions du permis de culture et d'exploitation d'érablière délivré par le ministre des Ressources naturelles et de la Faune en vertu de la Loi sur les forêts.

3.12. À moins d'avoir été autorisé par le ministre et de réaliser l'activité conformément aux conditions qu'il fixe, nul ne peut :

1^o réaliser des travaux d'aménagement du sol, y compris tout remblai, enfouissement, terrassement, enlèvement ou déplacement de matériaux de surface ou du couvert végétal, à quelque fin que ce soit, dont les aménagements récréo-touristiques comme la réalisation de sentiers ;

2^o réaliser l'installation ou mettre en place toute nouvelle construction, infrastructure ou tout nouvel ouvrage ;

3^o effectuer la reconstruction ou la démolition d'une construction, d'une infrastructure ou d'un ouvrage existant ;

4^o utiliser un pesticide, aucune autorisation n'étant toutefois requise pour l'utilisation d'un insectifuge à des fins personnelles ;

5^o réaliser une activité susceptible de sévèrement dégrader le sol, une formation géologique ou d'endommager le couvert végétal, entre autres en effectuant du décapage, le creusage de tranchée ou des excavations ;

6^o réaliser des activités éducatives ou de recherche, lorsqu'elles sont susceptibles d'endommager ou de perturber de façon substantielle le milieu naturel, notamment par l'importance du déplacement ou du prélèvement des ressources naturelles qui s'y trouvent ou par l'utilisation d'explosifs.

Les conditions d'autorisation des travaux fixées par le ministre peuvent notamment porter sur la localisation de l'activité autorisée, les méthodes employées, les superficies qui peuvent être dégagées ou déboisées, les types de matériaux pouvant être utilisés, dont ceux prélevés sur le territoire, ainsi que la présence d'ouvrages ou d'installations accessoires. Elles peuvent notamment aussi prévoir l'exigence de réaliser un suivi périodique ou de produire au ministre un rapport, entre autres pour les résultats obtenus dans le cadre d'une recherche visée au paragraphe 6^o du premier alinéa.

Sous réserve des conditions fixées lors de l'autorisation, les travaux visant la réfection ou l'entretien de sentiers autorisés par le ministre, ou de sentiers existants à la date de prise d'effet du statut de protection de

réserve projetée, peuvent être réalisés sans qu'il ne soit nécessaire de requérir une autorisation en vertu du paragraphe 1^o du premier alinéa.

Peuvent également être effectués sans qu'il soit nécessaire de requérir une autorisation du ministre en vertu du paragraphe 1^o du premier alinéa, les travaux requis pour la réfection ou l'entretien de chemins forestiers ou de chemins autorisés en vertu de la Loi sur les terres du domaine de l'État (L.R.Q., c. T-8.1), lorsqu'ils sont réalisés conformément aux dispositions de la Loi sur les forêts et de sa réglementation en matière de normes d'intervention forestière.

§2.4 Exemptions d'autorisation

3.13. Malgré les dispositions qui précèdent, aucune autorisation n'est requise d'une personne pour la réalisation d'une activité ou d'une autre forme d'intervention sur le territoire de la réserve projetée s'il est urgent d'agir pour éviter qu'un préjudice ne soit causé à la santé ou à la sécurité de personnes ou afin de réparer ou de prévenir des dommages causés par une catastrophe réelle ou appréhendée. La personne concernée doit cependant informer sans délai le ministre de l'activité ou de l'intervention réalisée par elle.

3.14. Malgré les dispositions qui précèdent, les activités ou interventions suivantes, concernant la production, le transport et la distribution d'électricité qui sont effectuées par la société Hydro-Québec (Société) ou par une autre personne pour son compte, peuvent être réalisées sans que ne soit obtenu au préalable une autorisation du ministre en vertu du présent plan :

1^o les activités ou interventions requises sur le territoire de la réserve projetée pour compléter un projet dont la réalisation a déjà été autorisée expressément par le gouvernement et le ministre, ou seulement par ce dernier, conformément aux exigences de la Loi sur la qualité de l'environnement (L.R.Q., c. Q-2), si elles sont réalisées conformément aux autorisations délivrées ;

2^o les activités ou interventions préalables à la préparation et au dépôt d'un rapport d'avant-projet, pour un projet dont une autorisation doit être obtenue en vertu de la Loi sur la qualité de l'environnement ;

3^o les activités ou interventions liées à un projet qui requiert une autorisation préalable du ministre en vertu de la Loi sur la qualité de l'environnement, lorsque leur réalisation vise à répondre à une demande de précisions ou d'informations complémentaires adressée par le ministre à la Société, si ces activités et interventions sont effectuées en conformité avec la demande formulée ;

4^o les activités ou interventions de la Société, dont les conditions de réalisation font déjà l'objet d'un protocole conclu entre le ministre et la Société, et qui sont réalisées dans le respect de ces conditions.

Pour l'application du présent article, les activités et interventions de la Société comprennent, entre autres, les études préliminaires, travaux d'analyse ou de recherche sur le terrain, les travaux requis pour l'étude et la vérification des impacts de corridors et de tracés de lignes de transport ou de distribution, les levés géologiques ou géophysiques, les lignes d'arpentage, ainsi que l'ouverture et l'entretien de chemins d'accès, de construction ou de circulation pour la réalisation de ces travaux.

§2.5 Dispositions générales

3.15 La personne qui, pour son compte, celui d'un groupe ou pour plusieurs personnes, demande une autorisation au ministre est tenue de lui fournir les renseignements et documents qu'il lui précise en vue de permettre l'examen de la demande.

3.16 L'autorisation donnée par le ministre qui est de portée générale et dont peuvent se prévaloir plusieurs personnes peut être communiquée par tout mode approprié auprès des personnes concernées, y compris par un avis affiché ou par une signalisation appropriée au poste d'accueil ou à un autre endroit facilement accessible au public sur le territoire de la réserve projetée. Le ministre en remet une copie à toute personne concernée.

§3. Activités régies par d'autres lois

Certaines activités susceptibles d'être exercées à l'intérieur de la réserve projetée sont également régies par d'autres dispositions législatives et réglementaires applicables, dont celles qui requièrent la délivrance d'un permis ou d'une autorisation ou le paiement de certains droits. L'exercice de certaines activités peut aussi être prohibé ou limité en vertu d'autres lois ou règlements applicables sur le territoire de la réserve projetée.

Dans la réserve projetée, un encadrement juridique particulier peut, notamment dans les domaines suivants, baliser les activités permises :

— Protection de l'environnement : mesures prévues en particulier par la Loi sur la qualité de l'environnement (L.R.Q., c. Q-2) ;

— Recherche archéologique : mesures prévues en particulier par la Loi sur les biens culturels (L.R.Q., c. B-4) ;

— Exploitation des ressources fauniques : mesures prévues en particulier par la Loi sur la conservation et la mise en valeur de la faune et sa réglementation (L.R.Q., c. C-61.1), dont les dispositions se rapportant aux pourvoiries et aux réserves de castor, ainsi que les mesures contenues dans les lois fédérales applicables, dont la réglementation sur les pêches ;

— Prélèvement d'espèces fauniques ou floristiques menacées et vulnérables susceptibles d'être ainsi désignées : mesures interdisant le prélèvement de ces espèces en vertu de la Loi sur les espèces menacées ou vulnérables (L.R.Q., c. E-12.01) ;

— Accès et droits fonciers : mesures prévues en particulier par la Loi sur les terres du domaine de l'État (L.R.Q., c. T-8.1) ;

— Circulation : mesures prévues en particulier par la Loi sur les terres du domaine de l'État (L.R.Q., c. T-8.1) ainsi que par la réglementation sur la circulation de véhicules motorisés dans certains milieux fragiles édictée en vertu de la Loi sur la qualité de l'environnement (L.R.Q., c. Q-2).

4. Responsabilités du ministre du développement durable, de l'environnement et des parcs

La gestion de la réserve de biodiversité projetée des îles de l'est du Pipmuacan relève du ministre du Développement durable, de l'Environnement et des Parcs. Il veille notamment à la surveillance et au contrôle des activités qui peuvent s'y dérouler. Dans sa gestion, le ministre bénéficie de la collaboration et de la participation d'autres intervenants gouvernementaux qui détiennent des responsabilités spécifiques sur ce territoire ou à proximité de celui-ci, tel que le ministre des Ressources naturelles et de la Faune. L'exercice de leurs attributions tiendra notamment compte de la protection souhaitée pour ces milieux naturels et du statut de protection qui leur est maintenant accordé.

Annexe

Carte de la réserve de biodiversité projetée des îles de l'est du Pimouacan (nom provisoire)

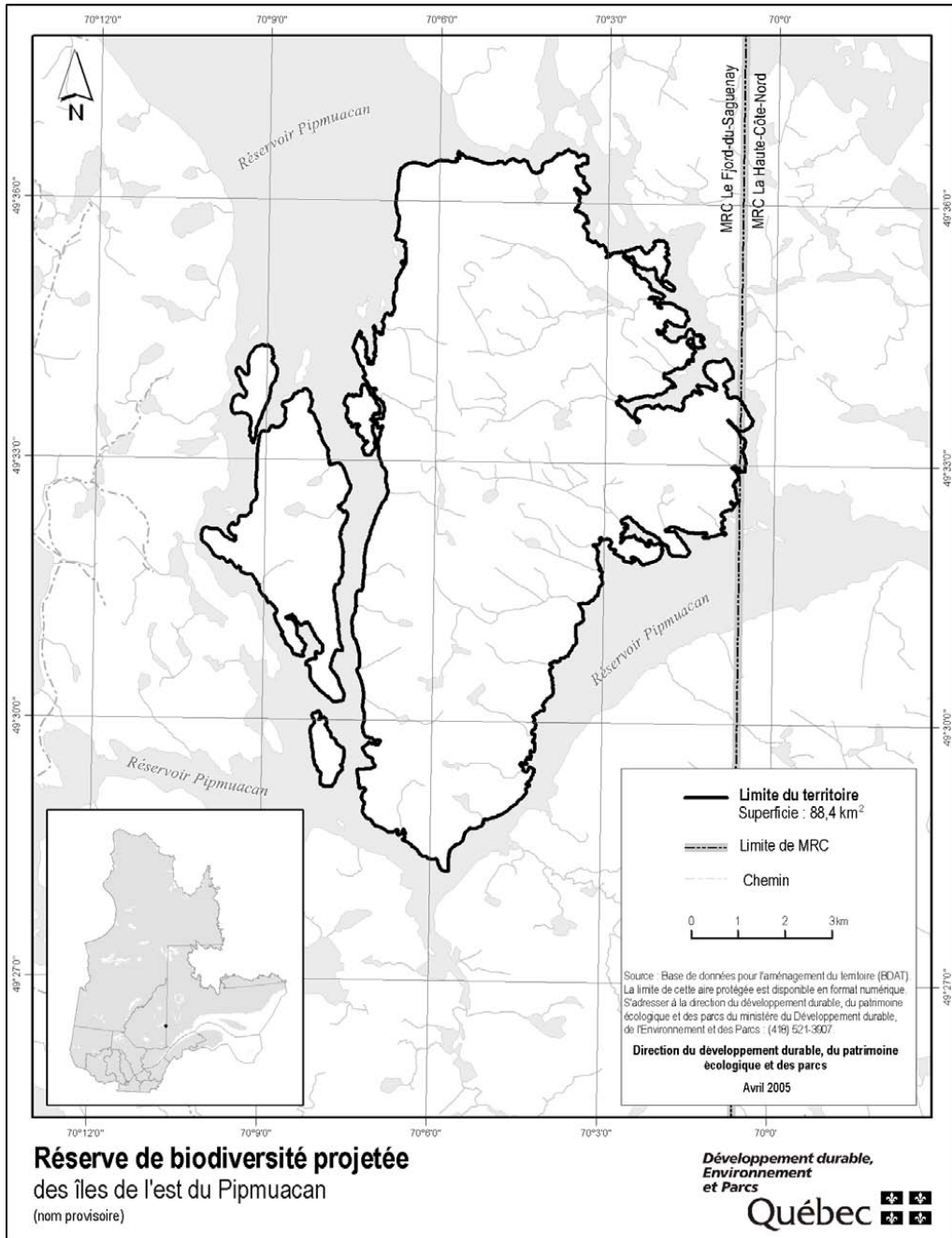

RÉSERVE DE BIODIVERSITÉ PROJETÉE
AKUMUNAN
(nom provisoire)

PLAN DE CONSERVATION

Juin 2005

1. Statut de protection et toponyme

Le statut légal du territoire ci-après décrit est celui de réserve de biodiversité projetée, statut régi par la Loi sur la conservation du patrimoine naturel (L.R.Q., c. C-61.01).

Réserve de biodiversité projetée Akumunan. Le toponyme officiel sera déterminé lors de l'attribution d'un statut permanent de protection au territoire.

2. Plan et description

2.1. Localisation, limites et dimensions

Les limites et la localisation de la réserve de biodiversité projetée Akumunan apparaissent au plan.

La réserve de biodiversité projetée Akumunan est presque entièrement située dans la région administrative du Saguenay–Lac-Saint-Jean dans le territoire non organisé de Mont-Valin de la municipalité régionale de comté (MRC) de Fjord-du-Saguenay. Une partie à l'est est située dans la région administrative de la Côte-Nord, dans le territoire non organisé de Lac-au-Brochet de la MRC de La Haute-Côte-Nord. La réserve de biodiversité projetée se localise à un peu plus d'une cinquantaine de kilomètres au nord de Tadoussac, soit entre le 48°34' et le 48°47' de latitude nord et le 70° et le 70°16' de longitude ouest. Elle couvre une superficie de 206,6 km².

La limite ouest de la réserve de biodiversité projetée s'appuie sur les limites de la Zone d'exploitation contrôlée de la rivière Sainte-Marguerite.

2.2. Géographie

La réserve de biodiversité projetée Akumunan appartient à la région naturelle de Mont-Valin de la province naturelle des Laurentides centrales. Elle est essentiellement composée de basses collines couvertes de till. Les pessières noires couvrent la plus grande proportion du couvert forestier de la réserve de biodiversité projetée, viennent ensuite les sapinières et les peuplements mélangés dominés par le bouleau blanc. Des coupes ont eu lieu dans différents secteurs et à différents moments. Des inventaires récents ont permis de confirmer la présence

d'une quarantaine de caribous forestiers dans ce secteur. Le territoire recoupe un secteur important de distribution allopatrique d'ombles de fontaine. La rivière Sainte-Marguerite Nord-Est, sur laquelle s'appuie la limite de la réserve de biodiversité projetée, est reconnue comme un rivière à saumons. Le garrot d'Islande aurait été observé près des lacs en altitude de la réserve de biodiversité projetée.

2.3. Occupation, droits et usages du territoire

Dix-huit droits fonciers ont été octroyés sur le territoire de la réserve de biodiversité projetée : 11 droits à des fins d'abri sommaire, 5 droits à des fins de villégiature et 2 camps de piégeage.

La réserve de biodiversité projetée couvre une partie de la Zone d'exploitation contrôlée Nordique et de la pourvoirie à droits exclusifs du Domaine du lac des Cœurs. Le territoire chevauche des terrains de piégeurs allochtones détenant un bail exclusif.

La portion ouest de la réserve de biodiversité projetée se trouve dans l'UGAF 53 et la portion est dans l'UGAF 54. Trois terrains de piégeage sont touchés par la réserve de biodiversité projetée. Il s'agit de terrains sous bail octroyés à des membres de la communauté autochtone d'Essipit en vertu d'une entente convenue en 1989.

Ce territoire fait partie du Nitassinan d'Essipit.

La rivière Sainte-Marguerite Nord-Est qui borde la limite sud ouest est reconnue comme un parcours de canot et de kayak.

Quelques chemins forestiers parcourent l'aire protégée.

3. Régime des activités

§1. Introduction

Les activités exercées à l'intérieur de la réserve projetée sont principalement régies par les dispositions de la Loi sur la conservation du patrimoine naturel.

Les dispositions de la présente section prévoient des interdictions additionnelles à celles déjà interdites par la loi et elles encadrent la réalisation de certaines activités permises de manière à mieux assurer la protection du milieu naturel. C'est ainsi que certaines activités sont notamment sujettes à une autorisation préalable du ministre et au respect des conditions fixées par lui pour leur réalisation.

Rappelons qu'en vertu de la Loi sur la conservation du patrimoine naturel, les principales activités interdites dans un territoire bénéficiant d'un statut de réserve de biodiversité ou aquatique projetée sont les suivantes :

- l'exploitation minière, gazière ou pétrolière ;
- l'aménagement forestier au sens de l'article 3 de la Loi sur les forêts (L.R.Q., c. F-4.1) ;
- l'exploitation des forces hydrauliques et toute production commerciale ou industrielle d'énergie.

§2. Interdictions, autorisations préalables et autres conditions d'exercice de certaines activités dans la réserve projetée

§2.1 Protection des ressources et du milieu naturel

3.1. Nul ne peut introduire des espèces fauniques ou floristiques non indigènes à la réserve projetée.

3.2. Nul ne peut ensemercer un cours d'eau ou un plan d'eau :

1^o à des fins d'aquaculture, de pêche sportive, de pêche commerciale ou d'une autre fin commerciale ;

2^o à une autre fin, si les poissonsensemencés ne proviennent pas d'une lignée génétique originant de la réserve projetée.

3.3. Nul ne peut enfouir, abandonner ou déposer des déchets, de la neige ou d'autres matières résiduelles, si ce n'est dans les poubelles, les installations ou les sites prévus par le ministre ou ailleurs, avec l'autorisation du ministre et conformément aux conditions qu'il fixe.

Malgré le premier alinéa, aucune autorisation n'est requise d'une pourvoirie pour utiliser une installation ou un site d'élimination, en conformité avec la Loi sur la qualité de l'environnement et sa réglementation, lorsqu'elle l'utilisait déjà à la date de la prise d'effet du statut de protection de réserve projetée.

3.4. À moins d'avoir été autorisé par le ministre et de réaliser l'activité conformément aux conditions qu'il fixe, nul ne peut :

1^o réaliser une activité susceptible de sévèrement dégrader les rives ou le littoral, ou encore de porter gravement atteinte à l'intégrité de tout cours d'eau, tout plan d'eau ou de tout autre milieu humide, entre autres en y déchargeant ou déversant tout déchet ou toute matière polluante ;

2^o creuser, remblayer, obstruer ou détourner tout cours d'eau ou tout plan d'eau.

§2.2 Règles de conduite des usagers

3.5. Toute personne qui séjourne, pratique une activité ou circule sur le territoire de la réserve projetée est tenue de garder les lieux dans un état satisfaisant et, avant de les quitter, de les remettre autant que possible dans leur état naturel.

3.6. Toute personne qui fait un feu de camp est tenue de s'assurer :

1^o que l'endroit où le feu doit être allumé a été préalablement dégagé dans un rayon suffisant pour empêcher le feu de se propager, notamment par l'enlèvement sur la surface visée des branches, broussailles, feuilles sèches ou autres matériaux combustibles ;

2^o du maintien d'une personne sur les lieux, pour surveiller le feu ;

3^o de l'extinction complète du feu avant de quitter les lieux.

3.7. Il est interdit dans la réserve projetée :

1^o de faire du bruit de façon excessive ;

2^o de se conduire ou de se comporter d'une façon qui dérange indûment les autres usagers ou les empêche de jouir des lieux.

3.8. Nul ne peut détruire, enlever, déplacer ou endommager les affiches, écriteaux, avis ou autres formes de signalisation apposés par le ministre sur le site de la réserve projetée.

3.9. À moins d'avoir été autorisé par le ministre et de se conformer aux conditions fixées, nul ne peut avoir accès, réaliser une activité ou circuler avec un véhicule dans un secteur donné de la réserve projetée, lorsque la signalisation mise en place par le ministre restreint cet accès, cette circulation ou la réalisation de certaines activités en vue de préserver le public d'un danger ou pour éviter de mettre en péril la faune, la flore ou d'autres composantes du milieu naturel.

§2.3 Activités diverses sujettes à autorisation

3.10. À moins d'avoir été autorisé par le ministre et de respecter les conditions qu'il fixe, nul ne peut, pour une période de plus de trois mois dans la même année, séjourner, résider ou occuper autrement un même emplacement dans la réserve projetée. Aucune autorisation n'est toutefois requise des personnes :

1^o qui, à la date de la prise d'effet du statut de protection de réserve projetée, étaient parties à un bail ou avaient déjà obtenu une autre forme de permis ou d'autorisation leur permettant d'occuper le territoire en vertu de la Loi sur les terres du domaine de l'État (L.R.Q., c. T-8.1) ou, selon le cas, de la Loi sur la conservation et la mise en valeur de la faune (L.R.Q., c. C-61.1), et qui voient leur droit d'occupation renouvelé ou reconduit ;

2^o qui, conformément à la loi, bénéficient d'une sous-location, d'une cession du bail ou du transfert d'une autorisation, visés au paragraphe 1^o, et qui voient leur droit d'occupation renouvelé ou reconduit ;

3^o qui se prévalent de la possibilité d'acquérir un terrain occupé légalement à la date de la prise d'effet du statut de protection de réserve projetée, en vertu de la Loi sur les terres du domaine de l'État.

3.11. 1^o Nul ne peut réaliser des activités d'aménagement forestier pour répondre à des besoins domestiques ou aux fins de maintenir la biodiversité, à moins d'y avoir été autorisé par le ministre et de réaliser ces activités conformément aux conditions qu'il fixe.

Les conditions de l'autorisation fixées par le ministre peuvent notamment porter sur les essences d'arbres ou d'arbustes, ainsi que la grosseur des tiges pouvant être coupées, les quantités autorisées et le lieu où ces activités peuvent être effectuées.

2^o Malgré le paragraphe 1^o, sont exemptées de l'obligation de requérir une autorisation du ministre en vertu du présent plan les personnes qui séjournent ou qui résident sur le territoire de la réserve projetée qui prélèvent le bois requis pour la réalisation d'un feu de camp en plein air.

Une autorisation du ministre n'est pas non plus requise pour le prélèvement de bois de chauffage pour répondre à des besoins domestiques :

a) s'il est réalisé à l'intérieur d'un secteur qui est retenu par le ministre des Ressources naturelles et de la Faune comme un secteur pouvant faire l'objet de la délivrance de permis de récolte de bois de chauffage à des fins domestiques en vertu de la Loi sur les forêts (L.R.Q., c. F-4.1), et qui était déjà retenu par lui à ce titre à la date de prise d'effet du statut de protection de réserve projetée ;

b) s'il est réalisé par une personne qui, à la date de la prise d'effet du statut de protection de réserve projetée ou dans l'une des 3 années précédentes, était titulaire d'un permis pour la récolte de bois de chauffage à des fins domestiques lui ayant permis d'en récolter sur le territoire de la réserve projetée ;

c) s'il est réalisé par une personne en conformité avec les conditions du permis de récolte de bois de chauffage à des fins domestiques qui lui a été délivré par le ministre des Ressources naturelles et de la Faune en vertu de la Loi sur les forêts.

3^o Malgré le paragraphe 1^o, aucune autorisation n'est requise d'une personne, autorisée par bail à occuper le territoire de la réserve projetée, conformément aux dispositions du présent plan, pour réaliser une activité d'aménagement forestier pour l'une des fins suivantes :

a) dégager les superficies déboisées permises, les entretenir ou effectuer les percées visuelles et les autres prélèvements semblables permis par la réglementation sur la vente, la location et l'octroi de droits immobiliers édictée en vertu de la Loi sur les terres du domaine de l'État ;

b) réaliser et entretenir les voies d'accès, escaliers et autres sentiers permis en vertu de cette même réglementation ;

c) dégager les espaces nécessaires à la mise en place ou au raccordement, ainsi que leurs entretien et réparation, des lignes de distribution, installations et canalisations requises pour la fourniture d'électricité, de services d'eau, d'aqueduc, d'égout ou de télécommunications.

Cependant, lorsque les travaux visés au sous paragraphe c du paragraphe 3^o sont effectués pour le compte ou sous la responsabilité d'une entreprise qui fournit l'un ou l'autre de ces services, leur réalisation, sauf les cas d'exemption prévus aux articles 3.13 et 3.14, est assujettie à une autorisation préalable du ministre.

4^o Malgré le paragraphe 1^o, aucune autorisation n'est requise d'une personne pour réaliser une activité d'aménagement forestier pour maintenir une érablière et récolter des produits de l'érable en vue de répondre à ses besoins domestiques :

a) si l'activité est réalisée par une personne qui, à la date de la prise d'effet du statut de protection de réserve projetée ou dans l'une des 3 années précédentes, était titulaire d'un permis de culture et d'exploitation d'érablière, délivré par le ministre des Ressources naturelles et de la Faune en vertu de la Loi sur les forêts, lui ayant permis d'exercer ses activités d'acériculteur sur le territoire de la réserve projetée ;

b) si l'activité est réalisée à l'intérieur d'une zone qui, selon le permis obtenu, faisait déjà l'objet des activités d'acériculture à la date de prise d'effet du statut de protection de réserve projetée ou dans l'une des trois années précédentes ;

c) si l'activité est réalisée par une personne en conformité avec les conditions du permis de culture et d'exploitation d'érablière délivré par le ministre des Ressources naturelles et de la Faune en vertu de la Loi sur les forêts.

3.12. À moins d'avoir été autorisé par le ministre et de réaliser l'activité conformément aux conditions qu'il fixe, nul ne peut :

1^o réaliser des travaux d'aménagement du sol, y compris tout remblai, enfouissement, terrassement, enlèvement ou déplacement de matériaux de surface ou du couvert végétal, à quelque fin que ce soit, dont les aménagements récréo-touristiques comme la réalisation de sentiers ;

2^o réaliser l'installation ou mettre en place toute nouvelle construction, infrastructure ou tout nouvel ouvrage ;

3^o effectuer la reconstruction ou la démolition d'une construction, d'une infrastructure ou d'un ouvrage existant ;

4^o utiliser un pesticide, aucune autorisation n'étant toutefois requise pour l'utilisation d'un insectifuge à des fins personnelles ;

5^o réaliser une activité susceptible de sévèrement dégrader le sol, une formation géologique ou d'endommager le couvert végétal, entre autres en effectuant du décapage, le creusage de tranchée ou des excavations ;

6^o réaliser des activités éducatives ou de recherche, lorsqu'elles sont susceptibles d'endommager ou de perturber de façon substantielle le milieu naturel, notamment par l'importance du déplacement ou du prélèvement des ressources naturelles qui s'y trouvent ou par l'utilisation d'explosifs.

Les conditions d'autorisation des travaux fixées par le ministre peuvent notamment porter sur la localisation de l'activité autorisée, les méthodes employées, les superficies qui peuvent être dégagées ou déboisées, les types de matériaux pouvant être utilisés, dont ceux prélevés sur le territoire, ainsi que la présence d'ouvrages ou d'installations accessoires. Elles peuvent notamment aussi prévoir l'exigence de réaliser un suivi périodique ou de produire au ministre un rapport, entre autres pour les résultats obtenus dans le cadre d'une recherche visée au paragraphe 6^o du premier alinéa.

Sous réserve des conditions fixées lors de l'autorisation, les travaux visant la réfection ou l'entretien de sentiers autorisés par le ministre, ou de sentiers existants à la date de prise d'effet du statut de protection de

réserve projetée, peuvent être réalisés sans qu'il ne soit nécessaire de requérir une autorisation en vertu du paragraphe 1^o du premier alinéa.

Peuvent également être effectués sans qu'il soit nécessaire de requérir une autorisation du ministre en vertu du paragraphe 1^o du premier alinéa, les travaux requis pour la réfection ou l'entretien de chemins forestiers ou de chemins autorisés en vertu de la Loi sur les terres du domaine de l'État (L.R.Q., c. T-8.1), lorsqu'ils sont réalisés conformément aux dispositions de la Loi sur les forêts et de sa réglementation en matière de normes d'intervention forestière.

§2.4 Exemptions d'autorisation

3.13. Malgré les dispositions qui précèdent, aucune autorisation n'est requise d'une personne pour la réalisation d'une activité ou d'une autre forme d'intervention sur le territoire de la réserve projetée s'il est urgent d'agir pour éviter qu'un préjudice ne soit causé à la santé ou à la sécurité de personnes ou afin de réparer ou de prévenir des dommages causés par une catastrophe réelle ou appréhendée. La personne concernée doit cependant informer sans délai le ministre de l'activité ou de l'intervention réalisée par elle.

3.14. Malgré les dispositions qui précèdent, les activités ou interventions suivantes, concernant la production, le transport et la distribution d'électricité qui sont effectuées par la société Hydro-Québec (Société) ou par une autre personne pour son compte, peuvent être réalisées sans que ne soit obtenu au préalable une autorisation du ministre en vertu du présent plan :

1^o les activités ou interventions requises sur le territoire de la réserve projetée pour compléter un projet dont la réalisation a déjà été autorisée expressément par le gouvernement et le ministre, ou seulement par ce dernier, conformément aux exigences de la Loi sur la qualité de l'environnement (L.R.Q., c. Q-2), si elles sont réalisées conformément aux autorisations délivrées ;

2^o les activités ou interventions préalables à la préparation et au dépôt d'un rapport d'avant-projet, pour un projet dont une autorisation doit être obtenue en vertu de la Loi sur la qualité de l'environnement ;

3^o les activités ou interventions liées à un projet qui requiert une autorisation préalable du ministre en vertu de la Loi sur la qualité de l'environnement, lorsque leur réalisation vise à répondre à une demande de précisions ou d'informations complémentaires adressée par le ministre à la Société, si ces activités et interventions sont effectuées en conformité avec la demande formulée ;

4^o les activités ou interventions de la Société, dont les conditions de réalisation font déjà l'objet d'un protocole conclu entre le ministre et la Société, et qui sont réalisées dans le respect de ces conditions.

Pour l'application du présent article, les activités et interventions de la Société comprennent, entre autres, les études préliminaires, travaux d'analyse ou de recherche sur le terrain, les travaux requis pour l'étude et la vérification des impacts de corridors et de tracés de lignes de transport ou de distribution, les levés géologiques ou géophysiques, les lignes d'arpentage, ainsi que l'ouverture et l'entretien de chemins d'accès, de construction ou de circulation pour la réalisation de ces travaux.

§2.5 Dispositions générales

3.15 La personne qui, pour son compte, celui d'un groupe ou pour plusieurs personnes, demande une autorisation au ministre est tenue de lui fournir les renseignements et documents qu'il lui précise en vue de permettre l'examen de la demande.

3.16 L'autorisation donnée par le ministre qui est de portée générale et dont peuvent se prévaloir plusieurs personnes peut être communiquée par tout mode approprié auprès des personnes concernées, y compris par un avis affiché ou par une signalisation appropriée au poste d'accueil ou à un autre endroit facilement accessible au public sur le territoire de la réserve projetée. Le ministre en remet une copie à toute personne concernée.

§3. Activités régies par d'autres lois

Certaines activités susceptibles d'être exercées à l'intérieur de la réserve projetée sont également régies par d'autres dispositions législatives et réglementaires applicables, dont celles qui requièrent la délivrance d'un permis ou d'une autorisation ou le paiement de certains droits. L'exercice de certaines activités peut aussi être prohibé ou limité en vertu d'autres lois ou règlements applicables sur le territoire de la réserve projetée.

Dans la réserve projetée, un encadrement juridique particulier peut, notamment dans les domaines suivants, baliser les activités permises :

— Protection de l'environnement : mesures prévues en particulier par la Loi sur la qualité de l'environnement (L.R.Q., c. Q-2) ;

— Recherche archéologique : mesures prévues en particulier par la Loi sur les biens culturels (L.R.Q., c. B-4) ;

— Exploitation des ressources fauniques : mesures prévues en particulier par la Loi sur la conservation et la mise en valeur de la faune et sa réglementation (L.R.Q., c. C-61.1), dont les dispositions se rapportant aux pourvoiries et aux réserves de castor, ainsi que les mesures contenues dans les lois fédérales applicables, dont la réglementation sur les pêches ;

— Prélèvement d'espèces fauniques ou floristiques menacées et vulnérables susceptibles d'être ainsi désignées : mesures interdisant le prélèvement de ces espèces en vertu de la Loi sur les espèces menacées ou vulnérables (L.R.Q., c. E-12.01) ;

— Accès et droits fonciers : mesures prévues en particulier par la Loi sur les terres du domaine de l'État (L.R.Q., c. T-8.1) ;

— Circulation : mesures prévues en particulier par la Loi sur les terres du domaine de l'État (L.R.Q., c. T-8.1) ainsi que par la réglementation sur la circulation de véhicules motorisés dans certains milieux fragiles édictée en vertu de la Loi sur la qualité de l'environnement (L.R.Q., c. Q-2).

4. Responsabilités du ministre du développement durable, de l'environnement et des parcs

La gestion de la réserve de biodiversité projetée Akumunan relève du ministre du Développement durable, de l'Environnement et des Parcs. Il veille notamment à la surveillance et au contrôle des activités qui peuvent s'y dérouler. Dans sa gestion, le ministre bénéficie de la collaboration et de la participation d'autres intervenants gouvernementaux qui détiennent des responsabilités spécifiques sur ce territoire ou à proximité de celui-ci, tel que le ministre des Ressources naturelles et de la Faune. L'exercice de leurs attributions tiendra notamment compte de la protection souhaitée pour ces milieux naturels et du statut de protection qui leur est maintenant accordé.

Annexe

Carte de la réserve de biodiversité projetée Akumunan (nom provisoire)

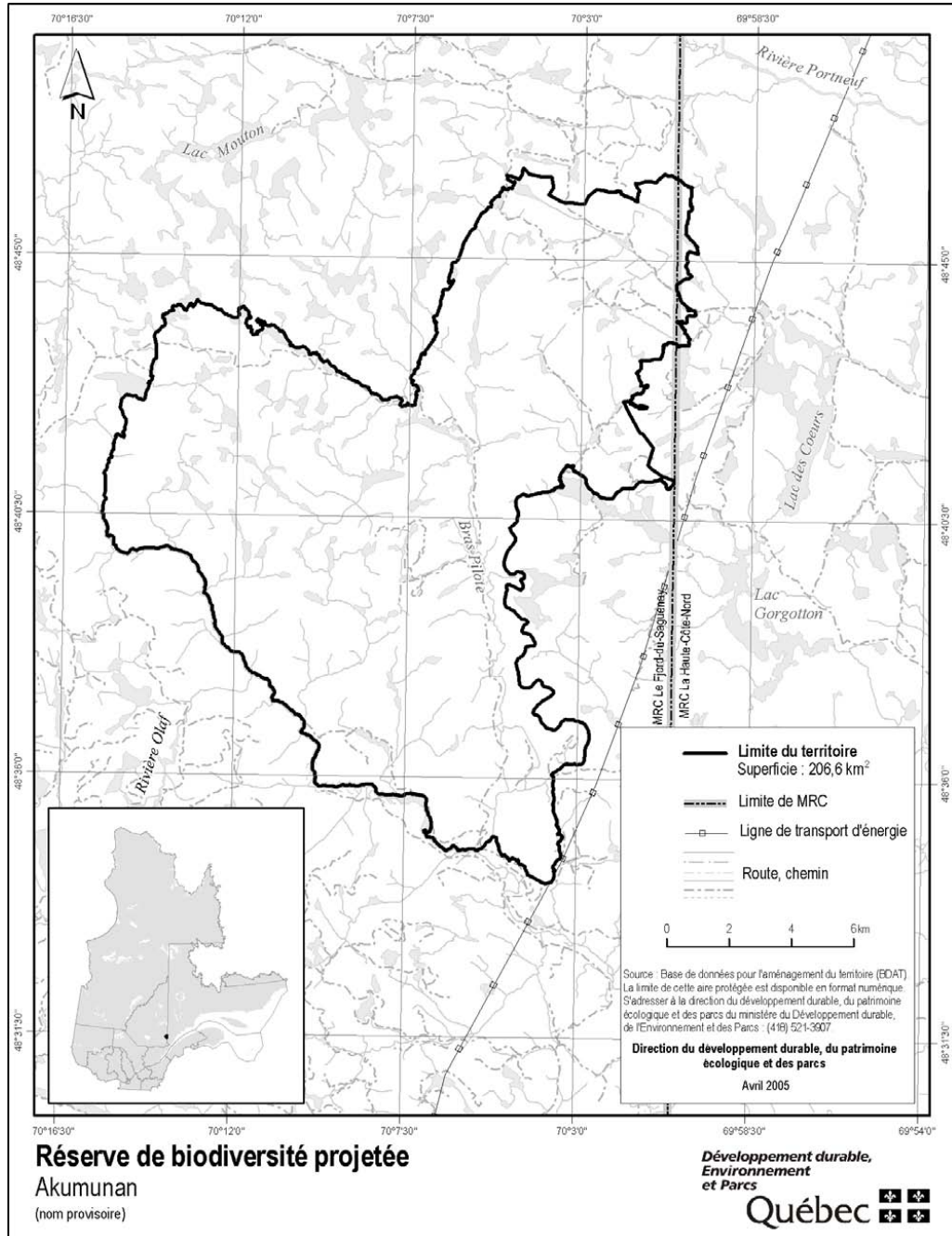

RÉSERVE DE BIODIVERSITÉ PROJETÉE
DU LAC MÉNISTOUC
(nom provisoire)

PLAN DE CONSERVATION

Juin 2005

1. Statut de protection et toponyme

Le statut légal du territoire ci-après décrit est celui de réserve de biodiversité projetée, statut régi par la Loi sur la conservation du patrimoine naturel (L.R.Q., c. C-61.01).

Réserve de biodiversité projetée du lac Ménistouc. Le toponyme officiel sera déterminé lors de l'attribution d'un statut permanent de protection au territoire.

2. Plan et description

2.1. Localisation, limites et dimensions

Les limites et la localisation de la réserve de biodiversité projetée du lac Ménistouc apparaissent au plan.

La réserve de biodiversité projetée du lac Ménistouc se situe dans la région administrative de la Côte-Nord, entre le 52°43' et le 53°04' de latitude nord et le 66°15' et le 66°38' de longitude ouest. Elle se localise à une quarantaine de kilomètres à l'est de Fermont. Elle occupe une superficie de 354,7 km² dans le territoire non organisé de Rivière-Mouchalagane de la municipalité régionale de comté (MRC) de Caniapiscau.

2.2. Géographie

La réserve de biodiversité projetée du lac Ménistouc appartient à la région naturelle de la Cuvette du réservoir Manicouagan de la province naturelle des Laurentides centrales. Le territoire est formé par un relief peu marqué dominé par un dépôt de till. On trouve également un secteur caractérisé par un dépôt organique mal drainé. Sur le plan géologique, la réserve de biodiversité projetée se caractérise par une dominance de marbres. Le lac Ménistouc qui couvre une proportion importante du territoire est un lac de tête d'importance pour la rivière Moisie. Le bassin versant de ce lac constitue la ligne de partage entre les eaux drainées vers le Fleuve Saint-Laurent et vers l'Atlantique. La réserve de biodiversité projetée est couverte de forêts résineuses claires et ouvertes, parsemées de peuplements résineux plus denses et de secteurs brûlés.

Plusieurs habitats potentiels pour le caribou forestier se trouvent dans la réserve de biodiversité projetée.

2.3. Occupation, droits et usages du territoire

Aucun droit foncier n'a été octroyé sur le territoire de la réserve de biodiversité projetée.

La réserve de biodiversité projetée du lac Ménistouc est située dans la réserve à castor de Saguenay, dans laquelle les communautés innues bénéficient de droits particuliers relatifs à la chasse et au piégeage des animaux à fourrure.

Le lac Ménistouc est reconnu comme un lac de tête où débute un parcours de canot et de kayak qui descend tout le long de la rivière Moisie.

3. Régime des activités

§1. Introduction

Les activités exercées à l'intérieur de la réserve projetée sont principalement régies par les dispositions de la Loi sur la conservation du patrimoine naturel.

Les dispositions de la présente section prévoient des interdictions additionnelles à celles déjà interdites par la loi et elles encadrent la réalisation de certaines activités permises de manière à mieux assurer la protection du milieu naturel. C'est ainsi que certaines activités sont notamment sujettes à une autorisation préalable du ministre et au respect des conditions fixées par lui pour leur réalisation.

Rappelons qu'en vertu de la Loi sur la conservation du patrimoine naturel, les principales activités interdites dans un territoire bénéficiant d'un statut de réserve de biodiversité ou aquatique projetée sont les suivantes :

— l'exploitation minière, gazière ou pétrolière ;

— l'aménagement forestier au sens de l'article 3 de la Loi sur les forêts (L.R.Q., c. F-4.1) ;

— l'exploitation des forces hydrauliques et toute production commerciale ou industrielle d'énergie.

§2. Interdictions, autorisations préalables et autres conditions d'exercice de certaines activités dans la réserve projetée

§2.1 Protection des ressources et du milieu naturel

3.1. Nul ne peut introduire des espèces fauniques ou floristiques non indigènes à la réserve projetée.

3.2. Nul ne peut ensemençer un cours d'eau ou un plan d'eau :

1^o à des fins d'aquaculture, de pêche sportive, de pêche commerciale ou d'une autre fin commerciale;

2^o à une autre fin, si les poissonsensemencés ne proviennent pas d'une lignée génétique originant de la réserve projetée.

3.3. Nul ne peut enfouir, abandonner ou déposer des déchets, de la neige ou d'autres matières résiduelles, si ce n'est dans les poubelles, les installations ou les sites prévus par le ministre ou ailleurs, avec l'autorisation du ministre et conformément aux conditions qu'il fixe.

Malgré le premier alinéa, aucune autorisation n'est requise d'une pourvoirie pour utiliser une installation ou un site d'élimination, en conformité avec la Loi sur la qualité de l'environnement et sa réglementation, lorsqu'elle l'utilisait déjà à la date de la prise d'effet du statut de protection de réserve projetée.

3.4. À moins d'avoir été autorisé par le ministre et de réaliser l'activité conformément aux conditions qu'il fixe, nul ne peut :

1^o réaliser une activité susceptible de sévèrement dégrader les rives ou le littoral, ou encore de porter gravement atteinte à l'intégrité de tout cours d'eau, tout plan d'eau ou de tout autre milieu humide, entre autres en y déchargeant ou déversant tout déchet ou toute matière polluante;

2^o creuser, remblayer, obstruer ou détourner tout cours d'eau ou tout plan d'eau.

§2.2 Règles de conduite des usagers

3.5. Toute personne qui séjourne, pratique une activité ou circule sur le territoire de la réserve projetée est tenue de garder les lieux dans un état satisfaisant et, avant de les quitter, de les remettre autant que possible dans leur état naturel.

3.6. Toute personne qui fait un feu de camp est tenue de s'assurer :

1^o que l'endroit où le feu doit être allumé a été préalablement dégagé dans un rayon suffisant pour empêcher le feu de se propager, notamment par l'enlèvement sur la surface visée des branches, broussailles, feuilles sèches ou autres matériaux combustibles;

2^o du maintien d'une personne sur les lieux, pour surveiller le feu;

3^o de l'extinction complète du feu avant de quitter les lieux.

3.7. Il est interdit dans la réserve projetée :

1^o de faire du bruit de façon excessive;

2^o de se conduire ou de se comporter d'une façon qui dérange indûment les autres usagers ou les empêche de jouir des lieux.

3.8. Nul ne peut détruire, enlever, déplacer ou endommager les affiches, écriteaux, avis ou autres formes de signalisation apposés par le ministre sur le site de la réserve projetée.

3.9. À moins d'avoir été autorisé par le ministre et de se conformer aux conditions fixées, nul ne peut avoir accès, réaliser une activité ou circuler avec un véhicule dans un secteur donné de la réserve projetée, lorsque la signalisation mise en place par le ministre restreint cet accès, cette circulation ou la réalisation de certaines activités en vue de préserver le public d'un danger ou pour éviter de mettre en péril la faune, la flore ou d'autres composantes du milieu naturel.

§2.3 Activités diverses sujettes à autorisation

3.10. À moins d'avoir été autorisé par le ministre et de respecter les conditions qu'il fixe, nul ne peut, pour une période de plus de trois mois dans la même année, séjourner, résider ou occuper autrement un même emplacement dans la réserve projetée. Aucune autorisation n'est toutefois requise des personnes :

1^o qui, à la date de la prise d'effet du statut de protection de réserve projetée, étaient parties à un bail ou avaient déjà obtenu une autre forme de permis ou d'autorisation leur permettant d'occuper le territoire en vertu de la Loi sur les terres du domaine de l'État (L.R.Q., c. T-8.1) ou, selon le cas, de la Loi sur la conservation et la mise en valeur de la faune (L.R.Q., c. C-61.1), et qui voient leur droit d'occupation renouvelé ou reconduit;

2^o qui, conformément à la loi, bénéficient d'une sous-location, d'une cession du bail ou du transfert d'une autorisation, visés au paragraphe 1^o, et qui voient leur droit d'occupation renouvelé ou reconduit;

3^o qui se prévalent de la possibilité d'acquérir un terrain occupé légalement à la date de la prise d'effet du statut de protection de réserve projetée, en vertu de la Loi sur les terres du domaine de l'État.

3.11. 1^o Nul ne peut réaliser des activités d'aménagement forestier pour répondre à des besoins domestiques ou aux fins de maintenir la biodiversité, à moins d'y avoir été autorisé par le ministre et de réaliser ces activités conformément aux conditions qu'il fixe.

Les conditions de l'autorisation fixées par le ministre peuvent notamment porter sur les essences d'arbres ou d'arbustes, ainsi que la grosseur des tiges pouvant être coupées, les quantités autorisées et le lieu où ces activités peuvent être effectuées.

2° Malgré le paragraphe 1°, sont exemptées de l'obligation de requérir une autorisation du ministre en vertu du présent plan les personnes qui séjournent ou qui résident sur le territoire de la réserve projetée qui prélèvent le bois requis pour la réalisation d'un feu de camp en plein air.

Une autorisation du ministre n'est pas non plus requise pour le prélèvement de bois de chauffage pour répondre à des besoins domestiques :

a) s'il est réalisé à l'intérieur d'un secteur qui est retenu par le ministre des Ressources naturelles et de la Faune comme un secteur pouvant faire l'objet de la délivrance de permis de récolte de bois de chauffage à des fins domestiques en vertu de la Loi sur les forêts (L.R.Q., c. F-4.1), et qui était déjà retenu par lui à ce titre à la date de prise d'effet du statut de protection de réserve projetée ;

b) s'il est réalisé par une personne qui, à la date de la prise d'effet du statut de protection de réserve projetée ou dans l'une des 3 années précédentes, était titulaire d'un permis pour la récolte de bois de chauffage à des fins domestiques lui ayant permis d'en récolter sur le territoire de la réserve projetée ;

c) s'il est réalisé par une personne en conformité avec les conditions du permis de récolte de bois de chauffage à des fins domestiques qui lui a été délivré par le ministre des Ressources naturelles et de la Faune en vertu de la Loi sur les forêts.

3° Malgré le paragraphe 1°, aucune autorisation n'est requise d'une personne, autorisée par bail à occuper le territoire de la réserve projetée, conformément aux dispositions du présent plan, pour réaliser une activité d'aménagement forestier pour l'une des fins suivantes :

a) dégager les superficies déboisées permises, les entretenir ou effectuer les percées visuelles et les autres prélèvements semblables permis par la réglementation sur la vente, la location et l'octroi de droits immobiliers édictée en vertu de la Loi sur les terres du domaine de l'État ;

b) réaliser et entretenir les voies d'accès, escaliers et autres sentiers permis en vertu de cette même réglementation ;

c) dégager les espaces nécessaires à la mise en place ou au raccordement, ainsi que leurs entretien et réparation, des lignes de distribution, installations et canalisations requises pour la fourniture d'électricité, de services d'eau, d'aqueduc, d'égoût ou de télécommunications.

Cependant, lorsque les travaux visés au sous paragraphe c du paragraphe 3° sont effectués pour le compte ou sous la responsabilité d'une entreprise qui fournit l'un ou l'autre de ces services, leur réalisation, sauf les cas d'exemption prévus aux articles 3.13 et 3.14, est assujettie à une autorisation préalable du ministre.

4° Malgré le paragraphe 1°, aucune autorisation n'est requise d'une personne pour réaliser une activité d'aménagement forestier pour maintenir une érablière et récolter des produits de l'érable en vue de répondre à ses besoins domestiques :

a) si l'activité est réalisée par une personne qui, à la date de la prise d'effet du statut de protection de réserve projetée ou dans l'une des 3 années précédentes, était titulaire d'un permis de culture et d'exploitation d'érablière, délivré par le ministre des Ressources naturelles et de la Faune en vertu de la Loi sur les forêts, lui ayant permis d'exercer ses activités d'acériculteur sur le territoire de la réserve projetée ;

b) si l'activité est réalisée à l'intérieur d'une zone qui, selon le permis obtenu, faisait déjà l'objet des activités d'acériculture à la date de prise d'effet du statut de protection de réserve projetée ou dans l'une des trois années précédentes ;

c) si l'activité est réalisée par une personne en conformité avec les conditions du permis de culture et d'exploitation d'érablière délivré par le ministre des Ressources naturelles et de la Faune en vertu de la Loi sur les forêts.

3.12. À moins d'avoir été autorisé par le ministre et de réaliser l'activité conformément aux conditions qu'il fixe, nul ne peut :

1° réaliser des travaux d'aménagement du sol, y compris tout remblai, enfouissement, terrassement, enlèvement ou déplacement de matériaux de surface ou du couvert végétal, à quelque fin que ce soit, dont les aménagements récréo-touristiques comme la réalisation de sentiers ;

2° réaliser l'installation ou mettre en place toute nouvelle construction, infrastructure ou tout nouvel ouvrage ;

3° effectuer la reconstruction ou la démolition d'une construction, d'une infrastructure ou d'un ouvrage existant;

4° utiliser un pesticide, aucune autorisation n'étant toutefois requise pour l'utilisation d'un insectifuge à des fins personnelles;

5° réaliser une activité susceptible de sévèrement dégrader le sol, une formation géologique ou d'endommager le couvert végétal, entre autres en effectuant du décapage, le creusage de tranchée ou des excavations;

6° réaliser des activités éducatives ou de recherche, lorsqu'elles sont susceptibles d'endommager ou de perturber de façon substantielle le milieu naturel, notamment par l'importance du déplacement ou du prélèvement des ressources naturelles qui s'y trouvent ou par l'utilisation d'explosifs.

Les conditions d'autorisation des travaux fixées par le ministre peuvent notamment porter sur la localisation de l'activité autorisée, les méthodes employées, les superficies qui peuvent être dégagées ou déboisées, les types de matériaux pouvant être utilisés, dont ceux prélevés sur le territoire, ainsi que la présence d'ouvrages ou d'installations accessoires. Elles peuvent notamment aussi prévoir l'exigence de réaliser un suivi périodique ou de produire au ministre un rapport, entre autres pour les résultats obtenus dans le cadre d'une recherche visée au paragraphe 6° du premier alinéa.

Sous réserve des conditions fixées lors de l'autorisation, les travaux visant la réfection ou l'entretien de sentiers autorisés par le ministre, ou de sentiers existants à la date de prise d'effet du statut de protection de réserve projetée, peuvent être réalisés sans qu'il ne soit nécessaire de requérir une autorisation en vertu du paragraphe 1° du premier alinéa.

Peuvent également être effectués sans qu'il soit nécessaire de requérir une autorisation du ministre en vertu du paragraphe 1° du premier alinéa, les travaux requis pour la réfection ou l'entretien de chemins forestiers ou de chemins autorisés en vertu de la Loi sur les terres du domaine de l'État (L.R.Q., c. T-8.1), lorsqu'ils sont réalisés conformément aux dispositions de la Loi sur les forêts et de sa réglementation en matière de normes d'intervention forestière.

§2.4 Exemptions d'autorisation

3.13 Malgré les dispositions qui précèdent, aucune autorisation n'est requise d'une personne pour la réalisation d'une activité ou d'une autre forme d'interven-

tion sur le territoire de la réserve projetée s'il est urgent d'agir pour éviter qu'un préjudice ne soit causé à la santé ou à la sécurité de personnes ou afin de réparer ou de prévenir des dommages causés par une catastrophe réelle ou appréhendée. La personne concernée doit cependant informer sans délai le ministre de l'activité ou de l'intervention réalisée par elle.

3.14. Malgré les dispositions qui précèdent, les activités ou interventions suivantes, concernant la production, le transport et la distribution d'électricité qui sont effectuées par la société Hydro-Québec (Société) ou par une autre personne pour son compte, peuvent être réalisées sans que ne soit obtenu au préalable une autorisation du ministre en vertu du présent plan :

1° les activités ou interventions requises sur le territoire de la réserve projetée pour compléter un projet dont la réalisation a déjà été autorisée expressément par le gouvernement et le ministre, ou seulement par ce dernier, conformément aux exigences de la Loi sur la qualité de l'environnement (L.R.Q., c. Q-2), si elles sont réalisées conformément aux autorisations délivrées;

2° les activités ou interventions préalables à la préparation et au dépôt d'un rapport d'avant-projet, pour un projet dont une autorisation doit être obtenue en vertu de la Loi sur la qualité de l'environnement;

3° les activités ou interventions liées à un projet qui requiert une autorisation préalable du ministre en vertu de la Loi sur la qualité de l'environnement, lorsque leur réalisation vise à répondre à une demande de précisions ou d'informations complémentaires adressée par le ministre à la Société, si ces activités et interventions sont effectuées en conformité avec la demande formulée;

4° les activités ou interventions de la Société, dont les conditions de réalisation font déjà l'objet d'un protocole conclu entre le ministre et la Société, et qui sont réalisées dans le respect de ces conditions.

Pour l'application du présent article, les activités et interventions de la Société comprennent, entre autres, les études préliminaires, travaux d'analyse ou de recherche sur le terrain, les travaux requis pour l'étude et la vérification des impacts de corridors et de tracés de lignes de transport ou de distribution, les levés géologiques ou géophysiques, les lignes d'arpentage, ainsi que l'ouverture et l'entretien de chemins d'accès, de construction ou de circulation pour la réalisation de ces travaux.

§2.5 Dispositions générales

3.15 La personne qui, pour son compte, celui d'un groupe ou pour plusieurs personnes, demande une autorisation au ministre est tenue de lui fournir les renseignements et documents qu'il lui précise en vue de permettre l'examen de la demande.

3.16 L'autorisation donnée par le ministre qui est de portée générale et dont peuvent se prévaloir plusieurs personnes peut être communiquée par tout mode approprié auprès des personnes concernées, y compris par un avis affiché ou par une signalisation appropriée au poste d'accueil ou à un autre endroit facilement accessible au public sur le territoire de la réserve projetée. Le ministre en remet une copie à toute personne concernée.

§3. Activités régies par d'autres lois

Certaines activités susceptibles d'être exercées à l'intérieur de la réserve projetée sont également régies par d'autres dispositions législatives et réglementaires applicables, dont celles qui requièrent la délivrance d'un permis ou d'une autorisation ou le paiement de certains droits. L'exercice de certaines activités peut aussi être prohibé ou limité en vertu d'autres lois ou règlements applicables sur le territoire de la réserve projetée.

Dans la réserve projetée, un encadrement juridique particulier peut, notamment dans les domaines suivants, baliser les activités permises :

— Protection de l'environnement : mesures prévues en particulier par la Loi sur la qualité de l'environnement (L.R.Q., c. Q-2) ;

— Recherche archéologique : mesures prévues en particulier par la Loi sur les biens culturels (L.R.Q., c. B-4) ;

— Exploitation des ressources fauniques : mesures prévues en particulier par la Loi sur la conservation et la mise en valeur de la faune et sa réglementation (L.R.Q., c. C-61.1), dont les dispositions se rapportant aux pourvoiries et aux réserves de castor, ainsi que les mesures contenues dans les lois fédérales applicables, dont la réglementation sur les pêches ;

— Prélèvement d'espèces fauniques ou floristiques menacées et vulnérables susceptibles d'être ainsi désignées : mesures interdisant le prélèvement de ces espèces en vertu de la Loi sur les espèces menacées ou vulnérables (L.R.Q., c. E-12.01) ;

— Accès et droits fonciers : mesures prévues en particulier par la Loi sur les terres du domaine de l'État (L.R.Q., c. T-8.1) ;

— Circulation : mesures prévues en particulier par la Loi sur les terres du domaine de l'État (L.R.Q., c. T-8.1) ainsi que par la réglementation sur la circulation de véhicules motorisés dans certains milieux fragiles édictée en vertu de la Loi sur la qualité de l'environnement (L.R.Q., c. Q-2).

4. Responsabilités du ministre du développement durable, de l'environnement et des parcs

La gestion de la réserve de biodiversité projetée du lac Ménistouc relève du ministre du Développement durable, de l'Environnement et des Parcs. Il veille notamment à la surveillance et au contrôle des activités qui peuvent s'y dérouler. Dans sa gestion, le ministre bénéficie de la collaboration et de la participation d'autres intervenants gouvernementaux qui détiennent des responsabilités spécifiques sur ce territoire ou à proximité de celui-ci, tel que le ministre des Ressources naturelles et de la Faune. L'exercice de leurs attributions tiendra notamment compte de la protection souhaitée pour ces milieux naturels et du statut de protection qui leur est maintenant accordé.

Annexe

Carte de la réserve de biodiversité projetée du lac Ménistouc (nom provisoire)

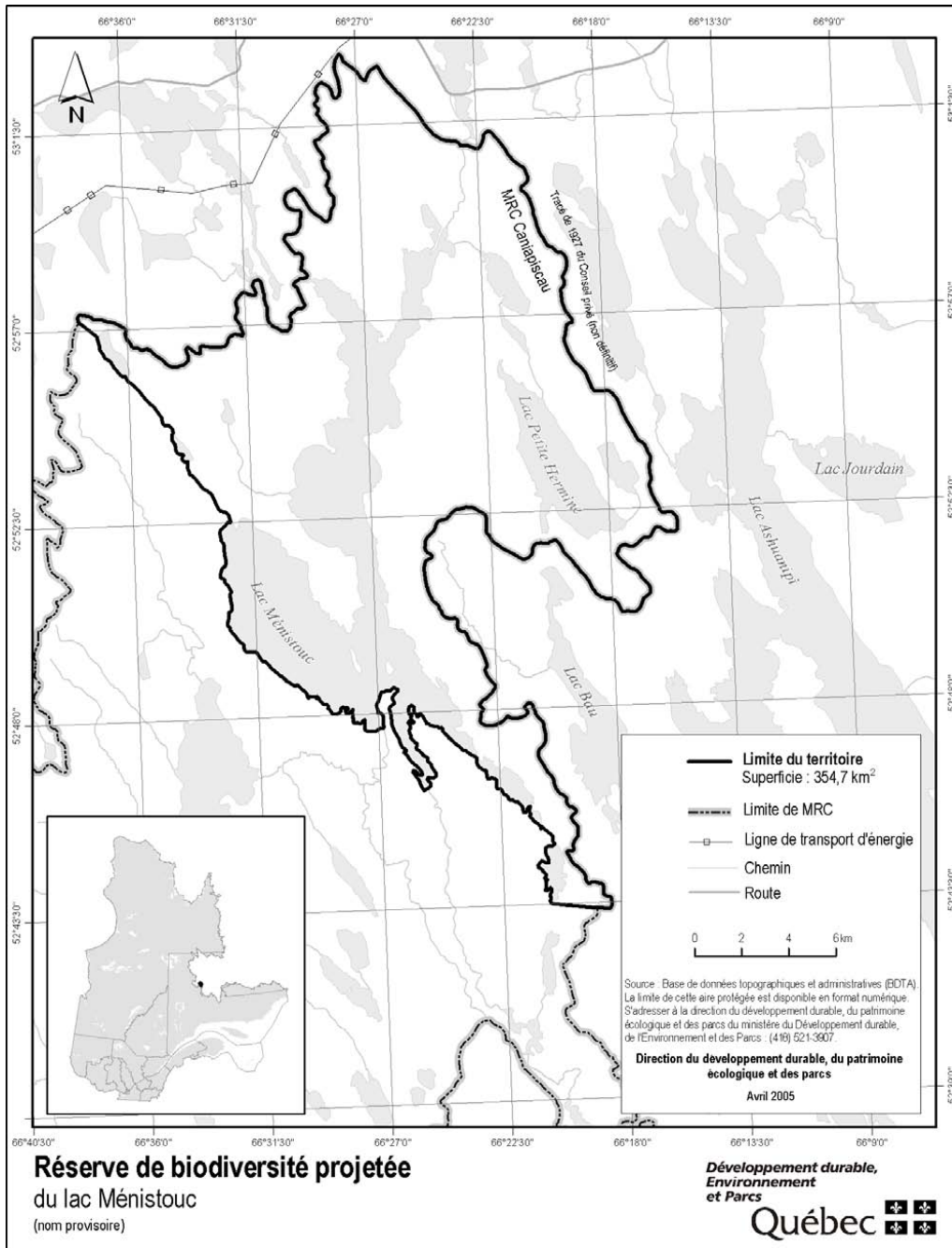

RÉSERVE DE BIODIVERSITÉ PROJETÉE
DE LA RIVIÈRE DE LA RACINE DE BOULEAU
(nom provisoire)

PLAN DE CONSERVATION

Juin 2005

1. Statut de protection et toponyme

Le statut légal du territoire ci-après décrit est celui de réserve de biodiversité projetée, statut régi par la Loi sur la conservation du patrimoine naturel (L.R.Q., c. C-61.01).

Réserve de biodiversité projetée de la rivière de la Racine de Bouleau. Le toponyme officiel sera déterminé lors de l'attribution d'un statut permanent de protection au territoire.

2. Plan et description

2.1. Localisation, limites et dimensions

Les limites et la localisation de la réserve de biodiversité projetée de la rivière de la Racine de Bouleau apparaissent au plan.

La réserve de biodiversité projetée de la rivière de la Racine de Bouleau se situe dans la région administrative de la Côte-Nord, entre le 52°05' et le 52°28' de latitude nord et le 68°19' et le 68°42' de longitude ouest. Elle se localise à environ 45 km au nord du réservoir Manicouagan. Elle occupe une superficie de 529,2 km² sur le territoire non organisé de Rivière-Mouchalagane de la municipalité régionale de comté (MRC) de Caniapiscau.

2.2. Géographie

La réserve de biodiversité projetée de la rivière de la Racine de Bouleau appartient à la région naturelle de la Cuvette du réservoir Manicouagan de la province naturelle des Laurentides Centrales. Sa particularité réside dans sa géologie essentiellement composée de marbre. La région renferme également des quartzites, des schistes et des gneiss. Le relief est principalement composé de buttes et de basses collines recouvertes de till. Le couvert forestier est caractérisé par une forêt résineuse claire et ouverte, à travers laquelle on trouve quelques peuplements résineux denses, quelques landes et quelques tourbières. Les habitats présents sur ce territoire sont favorables à la présence du caribou des bois et recourent une petite partie d'un secteur d'intérêt pour cette espèce. Un des tributaires du réservoir Manicouagan, qui traverse la partie ouest de la réserve de biodiversité projetée, abrite une espèce piscicole particulière, le touladi.

2.3. Occupation, droits et usages du territoire

Un droit à des fins de villégiature a été octroyé sur le territoire de la réserve de biodiversité projetée.

La réserve de biodiversité projetée de la rivière de la Racine de Bouleau est située sur les réserves à castor de Bersimis et de Saguenay dans lesquelles les communautés innues bénéficient de droits particuliers relatifs à la chasse et au piégeage des animaux à fourrure.

3. Régime des activités

§1. Introduction

Les activités exercées à l'intérieur de la réserve projetée sont principalement régies par les dispositions de la Loi sur la conservation du patrimoine naturel.

Les dispositions de la présente section prévoient des interdictions additionnelles à celles déjà interdites par la loi et elles encadrent la réalisation de certaines activités permises de manière à mieux assurer la protection du milieu naturel. C'est ainsi que certaines activités sont notamment sujettes à une autorisation préalable du ministre et au respect des conditions fixées par lui pour leur réalisation.

Rappelons qu'en vertu de la Loi sur la conservation du patrimoine naturel, les principales activités interdites dans un territoire bénéficiant d'un statut de réserve de biodiversité ou aquatique projetée sont les suivantes :

— l'exploitation minière, gazière ou pétrolière ;

— l'aménagement forestier au sens de l'article 3 de la Loi sur les forêts (L.R.Q., c. F-4.1) ;

— l'exploitation des forces hydrauliques et toute production commerciale ou industrielle d'énergie.

§2. Interdictions, autorisations préalables et autres conditions d'exercice de certaines activités dans la réserve projetée

§2.1 Protection des ressources et du milieu naturel

3.1. Nul ne peut introduire des espèces fauniques ou floristiques non indigènes à la réserve projetée.

3.2. Nul ne peut ensemençer un cours d'eau ou un plan d'eau :

1° à des fins d'aquaculture, de pêche sportive, de pêche commerciale ou d'une autre fin commerciale ;

2° à une autre fin, si les poissons ensemencés ne proviennent pas d'une lignée génétique originant de la réserve projetée.

3.3. Nul ne peut enfouir, abandonner ou déposer des déchets, de la neige ou d'autres matières résiduelles, si ce n'est dans les poubelles, les installations ou les sites prévus par le ministre ou ailleurs, avec l'autorisation du ministre et conformément aux conditions qu'il fixe.

Malgré le premier alinéa, aucune autorisation n'est requise d'une pourvoirie pour utiliser une installation ou un site d'élimination, en conformité avec la Loi sur la qualité de l'environnement et sa réglementation, lorsqu'elle l'utilisait déjà à la date de la prise d'effet du statut de protection de réserve projetée.

3.4. À moins d'avoir été autorisé par le ministre et de réaliser l'activité conformément aux conditions qu'il fixe, nul ne peut :

1° réaliser une activité susceptible de sévèrement dégrader les rives ou le littoral, ou encore de porter gravement atteinte à l'intégrité de tout cours d'eau, tout plan d'eau ou de tout autre milieu humide, entre autres en y déchargeant ou déversant tout déchet ou toute matière polluante ;

2° creuser, remblayer, obstruer ou détourner tout cours d'eau ou tout plan d'eau.

§2.2 Règles de conduite des usagers

3.5. Toute personne qui séjourne, pratique une activité ou circule sur le territoire de la réserve projetée est tenue de garder les lieux dans un état satisfaisant et, avant de les quitter, de les remettre autant que possible dans leur état naturel.

3.6. Toute personne qui fait un feu de camp est tenue de s'assurer :

1° que l'endroit où le feu doit être allumé a été préalablement dégagé dans un rayon suffisant pour empêcher le feu de se propager, notamment par l'enlèvement sur la surface visée des branches, broussailles, feuilles sèches ou autres matériaux combustibles ;

2° du maintien d'une personne sur les lieux, pour surveiller le feu ;

3° de l'extinction complète du feu avant de quitter les lieux.

3.7. Il est interdit dans la réserve projetée :

1° de faire du bruit de façon excessive ;

2° de se conduire ou de se comporter d'une façon qui dérange indûment les autres usagers ou les empêche de jouir des lieux.

3.8. Nul ne peut détruire, enlever, déplacer ou endommager les affiches, écriteaux, avis ou autres formes de signalisation apposés par le ministre sur le site de la réserve projetée.

3.9. À moins d'avoir été autorisé par le ministre et de se conformer aux conditions fixées, nul ne peut avoir accès, réaliser une activité ou circuler avec un véhicule dans un secteur donné de la réserve projetée, lorsque la signalisation mise en place par le ministre restreint cet accès, cette circulation ou la réalisation de certaines activités en vue de préserver le public d'un danger ou pour éviter de mettre en péril la faune, la flore ou d'autres composantes du milieu naturel.

§2.3 Activités diverses sujettes à autorisation

3.10. À moins d'avoir été autorisé par le ministre et de respecter les conditions qu'il fixe, nul ne peut, pour une période de plus de trois mois dans la même année, séjourner, résider ou occuper autrement un même emplacement dans la réserve projetée. Aucune autorisation n'est toutefois requise des personnes :

1° qui, à la date de la prise d'effet du statut de protection de réserve projetée, étaient parties à un bail ou avaient déjà obtenu une autre forme de permis ou d'autorisation leur permettant d'occuper le territoire en vertu de la Loi sur les terres du domaine de l'État (L.R.Q., c. T-8.1) ou, selon le cas, de la Loi sur la conservation et la mise en valeur de la faune (L.R.Q., c. C-61.1), et qui voient leur droit d'occupation renouvelé ou reconduit ;

2° qui, conformément à la loi, bénéficient d'une sous-location, d'une cession du bail ou du transfert d'une autorisation, visés au paragraphe 1°, et qui voient leur droit d'occupation renouvelé ou reconduit ;

3° qui se prévalent de la possibilité d'acquérir un terrain occupé légalement à la date de la prise d'effet du statut de protection de réserve projetée, en vertu de la Loi sur les terres du domaine de l'État.

3.11. 1° Nul ne peut réaliser des activités d'aménagement forestier pour répondre à des besoins domestiques ou aux fins de maintenir la biodiversité, à moins d'y avoir été autorisé par le ministre et de réaliser ces activités conformément aux conditions qu'il fixe.

Les conditions de l'autorisation fixées par le ministre peuvent notamment porter sur les essences d'arbres ou d'arbustes, ainsi que la grosseur des tiges pouvant être coupées, les quantités autorisées et le lieu où ces activités peuvent être effectuées.

2° Malgré le paragraphe 1°, sont exemptées de l'obligation de requérir une autorisation du ministre en vertu du présent plan les personnes qui séjournent ou qui résident sur le territoire de la réserve projetée qui prélèvent le bois requis pour la réalisation d'un feu de camp en plein air.

Une autorisation du ministre n'est pas non plus requise pour le prélèvement de bois de chauffage pour répondre à des besoins domestiques :

a) s'il est réalisé à l'intérieur d'un secteur qui est retenu par le ministre des Ressources naturelles et de la Faune comme un secteur pouvant faire l'objet de la délivrance de permis de récolte de bois de chauffage à des fins domestiques en vertu de la Loi sur les forêts (L.R.Q., c. F-4.1), et qui était déjà retenu par lui à ce titre à la date de prise d'effet du statut de protection de réserve projetée ;

b) s'il est réalisé par une personne qui, à la date de la prise d'effet du statut de protection de réserve projetée ou dans l'une des 3 années précédentes, était titulaire d'un permis pour la récolte de bois de chauffage à des fins domestiques lui ayant permis d'en récolter sur le territoire de la réserve projetée ;

c) s'il est réalisé par une personne en conformité avec les conditions du permis de récolte de bois de chauffage à des fins domestiques qui lui a été délivré par le ministre des Ressources naturelles et de la Faune en vertu de la Loi sur les forêts.

3° Malgré le paragraphe 1°, aucune autorisation n'est requise d'une personne, autorisée par bail à occuper le territoire de la réserve projetée, conformément aux dispositions du présent plan, pour réaliser une activité d'aménagement forestier pour l'une des fins suivantes :

a) dégager les superficies déboisées permises, les entretenir ou effectuer les percées visuelles et les autres prélèvements semblables permis par la réglementation sur la vente, la location et l'octroi de droits immobiliers édictée en vertu de la Loi sur les terres du domaine de l'État ;

b) réaliser et entretenir les voies d'accès, escaliers et autres sentiers permis en vertu de cette même réglementation ;

c) dégager les espaces nécessaires à la mise en place ou au raccordement, ainsi que leurs entretien et réparation, des lignes de distribution, installations et canalisations requises pour la fourniture d'électricité, de services d'eau, d'aqueduc, d'égoût ou de télécommunications.

Cependant, lorsque les travaux visés au sous paragraphe c du paragraphe 3° sont effectués pour le compte ou sous la responsabilité d'une entreprise qui fournit l'un ou l'autre de ces services, leur réalisation, sauf les cas d'exemption prévus aux articles 3.13 et 3.14, est assujettie à une autorisation préalable du ministre.

4° Malgré le paragraphe 1°, aucune autorisation n'est requise d'une personne pour réaliser une activité d'aménagement forestier pour maintenir une érablière et récolter des produits de l'érable en vue de répondre à ses besoins domestiques :

a) si l'activité est réalisée par une personne qui, à la date de la prise d'effet du statut de protection de réserve projetée ou dans l'une des 3 années précédentes, était titulaire d'un permis de culture et d'exploitation d'érablière, délivré par le ministre des Ressources naturelles et de la Faune en vertu de la Loi sur les forêts, lui ayant permis d'exercer ses activités d'acériculteur sur le territoire de la réserve projetée ;

b) si l'activité est réalisée à l'intérieur d'une zone qui, selon le permis obtenu, faisait déjà l'objet des activités d'acériculture à la date de prise d'effet du statut de protection de réserve projetée ou dans l'une des trois années précédentes ;

c) si l'activité est réalisée par une personne en conformité avec les conditions du permis de culture et d'exploitation d'érablière délivré par le ministre des Ressources naturelles et de la Faune en vertu de la Loi sur les forêts.

3.12. À moins d'avoir été autorisé par le ministre et de réaliser l'activité conformément aux conditions qu'il fixe, nul ne peut :

1° réaliser des travaux d'aménagement du sol, y compris tout remblai, enfouissement, terrassement, enlèvement ou déplacement de matériaux de surface ou du couvert végétal, à quelque fin que ce soit, dont les aménagements récréo-touristiques comme la réalisation de sentiers ;

2° réaliser l'installation ou mettre en place toute nouvelle construction, infrastructure ou tout nouvel ouvrage ;

3° effectuer la reconstruction ou la démolition d'une construction, d'une infrastructure ou d'un ouvrage existant;

4° utiliser un pesticide, aucune autorisation n'étant toutefois requise pour l'utilisation d'un insectifuge à des fins personnelles;

5° réaliser une activité susceptible de sévèrement dégrader le sol, une formation géologique ou d'endommager le couvert végétal, entre autres en effectuant du décapage, le creusage de tranchée ou des excavations;

6° réaliser des activités éducatives ou de recherche, lorsqu'elles sont susceptibles d'endommager ou de perturber de façon substantielle le milieu naturel, notamment par l'importance du déplacement ou du prélèvement des ressources naturelles qui s'y trouvent ou par l'utilisation d'explosifs.

Les conditions d'autorisation des travaux fixées par le ministre peuvent notamment porter sur la localisation de l'activité autorisée, les méthodes employées, les superficies qui peuvent être dégagées ou déboisées, les types de matériaux pouvant être utilisés, dont ceux prélevés sur le territoire, ainsi que la présence d'ouvrages ou d'installations accessoires. Elles peuvent notamment aussi prévoir l'exigence de réaliser un suivi périodique ou de produire au ministre un rapport, entre autres pour les résultats obtenus dans le cadre d'une recherche visée au paragraphe 6° du premier alinéa.

Sous réserve des conditions fixées lors de l'autorisation, les travaux visant la réfection ou l'entretien de sentiers autorisés par le ministre, ou de sentiers existants à la date de prise d'effet du statut de protection de réserve projetée, peuvent être réalisés sans qu'il ne soit nécessaire de requérir une autorisation en vertu du paragraphe 1° du premier alinéa.

Peuvent également être effectués sans qu'il soit nécessaire de requérir une autorisation du ministre en vertu du paragraphe 1° du premier alinéa, les travaux requis pour la réfection ou l'entretien de chemins forestiers ou de chemins autorisés en vertu de la Loi sur les terres du domaine de l'État (L.R.Q., c. T-8.1), lorsqu'ils sont réalisés conformément aux dispositions de la Loi sur les forêts et de sa réglementation en matière de normes d'intervention forestière.

§2.4 Exemptions d'autorisation

3.13. Malgré les dispositions qui précèdent, aucune autorisation n'est requise d'une personne pour la réalisation d'une activité ou d'une autre forme d'interven-

tion sur le territoire de la réserve projetée s'il est urgent d'agir pour éviter qu'un préjudice ne soit causé à la santé ou à la sécurité de personnes ou afin de réparer ou de prévenir des dommages causés par une catastrophe réelle ou appréhendée. La personne concernée doit cependant informer sans délai le ministre de l'activité ou de l'intervention réalisée par elle.

3.14. Malgré les dispositions qui précèdent, les activités ou interventions suivantes, concernant la production, le transport et la distribution d'électricité qui sont effectuées par la société Hydro-Québec (Société) ou par une autre personne pour son compte, peuvent être réalisées sans que ne soit obtenu au préalable une autorisation du ministre en vertu du présent plan :

1° les activités ou interventions requises sur le territoire de la réserve projetée pour compléter un projet dont la réalisation a déjà été autorisée expressément par le gouvernement et le ministre, ou seulement par ce dernier, conformément aux exigences de la Loi sur la qualité de l'environnement (L.R.Q., c. Q-2), si elles sont réalisées conformément aux autorisations délivrées;

2° les activités ou interventions préalables à la préparation et au dépôt d'un rapport d'avant-projet, pour un projet dont une autorisation doit être obtenue en vertu de la Loi sur la qualité de l'environnement;

3° les activités ou interventions liées à un projet qui requiert une autorisation préalable du ministre en vertu de la Loi sur la qualité de l'environnement, lorsque leur réalisation vise à répondre à une demande de précisions ou d'informations complémentaires adressée par le ministre à la Société, si ces activités et interventions sont effectuées en conformité avec la demande formulée;

4° les activités ou interventions de la Société, dont les conditions de réalisation font déjà l'objet d'un protocole conclu entre le ministre et la Société, et qui sont réalisées dans le respect de ces conditions.

Pour l'application du présent article, les activités et interventions de la Société comprennent, entre autres, les études préliminaires, travaux d'analyse ou de recherche sur le terrain, les travaux requis pour l'étude et la vérification des impacts de corridors et de tracés de lignes de transport ou de distribution, les levés géologiques ou géophysiques, les lignes d'arpentage, ainsi que l'ouverture et l'entretien de chemins d'accès, de construction ou de circulation pour la réalisation de ces travaux.

§2.5 Dispositions générales

3.15 La personne qui, pour son compte, celui d'un groupe ou pour plusieurs personnes, demande une autorisation au ministre est tenue de lui fournir les renseignements et documents qu'il lui précise en vue de permettre l'examen de la demande.

3.16 L'autorisation donnée par le ministre qui est de portée générale et dont peuvent se prévaloir plusieurs personnes peut être communiquée par tout mode approprié auprès des personnes concernées, y compris par un avis affiché ou par une signalisation appropriée au poste d'accueil ou à un autre endroit facilement accessible au public sur le territoire de la réserve projetée. Le ministre en remet une copie à toute personne concernée.

§3. Activités régies par d'autres lois

Certaines activités susceptibles d'être exercées à l'intérieur de la réserve projetée sont également régies par d'autres dispositions législatives et réglementaires applicables, dont celles qui requièrent la délivrance d'un permis ou d'une autorisation ou le paiement de certains droits. L'exercice de certaines activités peut aussi être prohibé ou limité en vertu d'autres lois ou règlements applicables sur le territoire de la réserve projetée.

Dans la réserve projetée, un encadrement juridique particulier peut, notamment dans les domaines suivants, baliser les activités permises :

— Protection de l'environnement : mesures prévues en particulier par la Loi sur la qualité de l'environnement (L.R.Q., c. Q-2) ;

— Recherche archéologique : mesures prévues en particulier par la Loi sur les biens culturels (L.R.Q., c. B-4) ;

— Exploitation des ressources fauniques : mesures prévues en particulier par la Loi sur la conservation et la mise en valeur de la faune et sa réglementation (L.R.Q., c. C-61.1), dont les dispositions se rapportant aux pourvoiries et aux réserves de castor, ainsi que les mesures contenues dans les lois fédérales applicables, dont la réglementation sur les pêches ;

— Prélèvement d'espèces fauniques ou floristiques menacées et vulnérables susceptibles d'être ainsi désignées : mesures interdisant le prélèvement de ces espèces en vertu de la Loi sur les espèces menacées ou vulnérables (L.R.Q., c. E-12.01) ;

— Accès et droits fonciers : mesures prévues en particulier par la Loi sur les terres du domaine de l'État (L.R.Q., c. T-8.1) ;

— Circulation : mesures prévues en particulier par la Loi sur les terres du domaine de l'État (L.R.Q., c. T-8.1) ainsi que par la réglementation sur la circulation de véhicules motorisés dans certains milieux fragiles édictée en vertu de la Loi sur la qualité de l'environnement (L.R.Q., c. Q-2).

4. Responsabilités du ministre du développement durable, de l'environnement et des parcs

La gestion de la réserve de biodiversité projetée de la rivière de la Racine de Bouleau relève du ministre du Développement durable, de l'Environnement et des Parcs. Il veille notamment à la surveillance et au contrôle des activités qui peuvent s'y dérouler. Dans sa gestion, le ministre bénéficie de la collaboration et de la participation d'autres intervenants gouvernementaux qui détiennent des responsabilités spécifiques sur ce territoire ou à proximité de celui-ci, tel que le ministre des Ressources naturelles et de la Faune. L'exercice de leurs attributions tiendra notamment compte de la protection souhaitée pour ces milieux naturels et du statut de protection qui leur est maintenant accordé.

Annexe

Carte de la réserve de biodiversité projetée de la rivière de la Racine de Bouleau (nom provisoire)

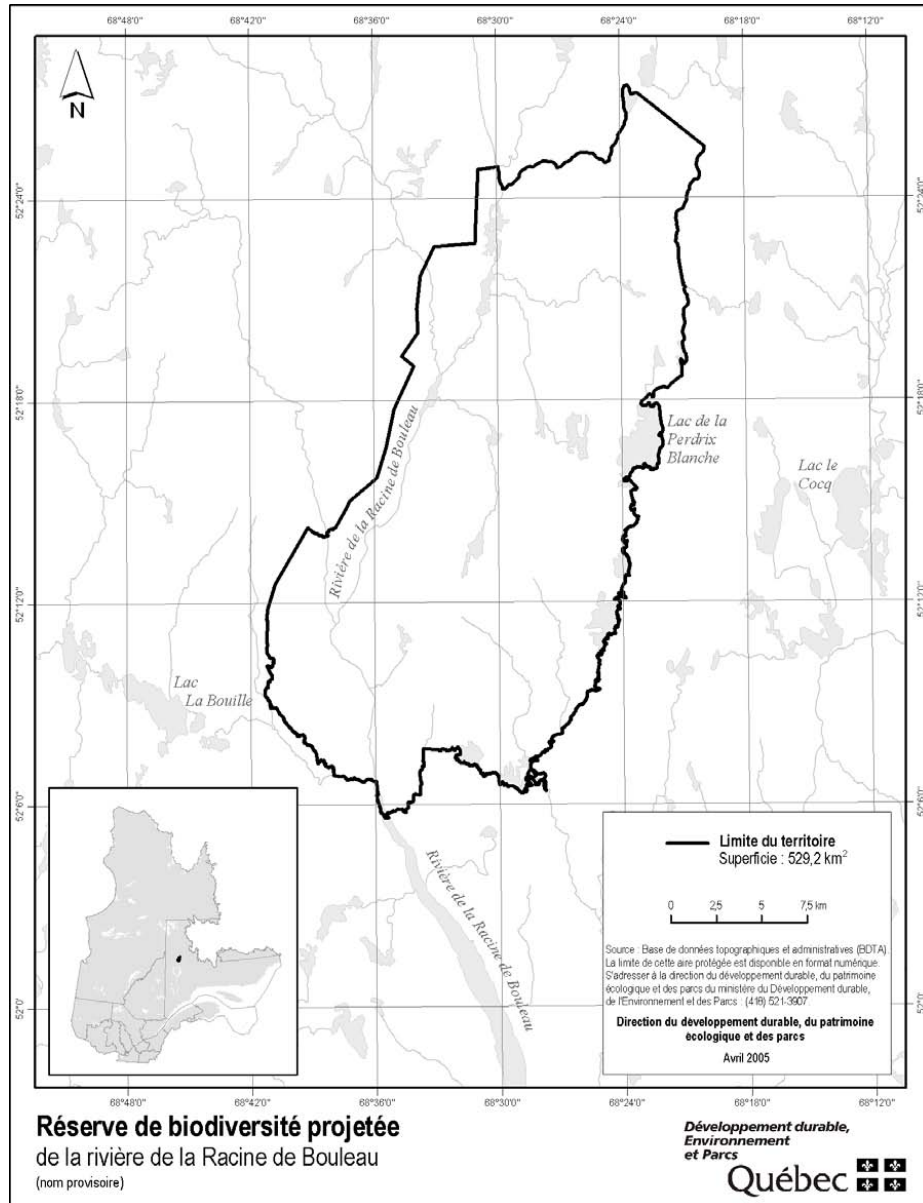

RÉSERVE DE BIODIVERSITÉ PROJETÉE
DES DRUMLINS DU LAC CLÉRAC
(nom provisoire)

PLAN DE CONSERVATION

Juin 2005

1. Statut de protection et toponyme

Le statut légal du territoire ci-après décrit est celui de réserve de biodiversité projetée, statut régi par la Loi sur la conservation du patrimoine naturel (L.R.Q., c. C-61.01).

Réserve de biodiversité projetée des drumlins du lac Clérac. Le toponyme officiel sera déterminé lors de l'attribution d'un statut permanent de protection au territoire.

2. Plan et description

2.1. Localisation, limites et dimensions

Les limites et la localisation de la réserve de biodiversité projetée des drumlins du lac Clérac apparaissent au plan.

La réserve de biodiversité projetée des drumlins du lac Clérac se situe dans la région administrative du Saguenay–Lac-Saint-Jean, entre le 50°26' et le 50°44' de latitude nord et le 72°42' et le 73°06' de longitude ouest. Elle se localise à un peu plus d'une trentaine de kilomètre au sud-est du lac Albanel. Elle occupe une superficie de 375,4 km² et est presque entièrement située dans le territoire non organisé de Rivière-Mistassini de la municipalité régionale de comté (MRC) de Maria-Chapdelaine. Une petite partie au nord-ouest est située sur le territoire de la municipalité de Baie-James.

2.2. Géographie

La réserve de biodiversité projetée des drumlins du lac Clérac appartient à la région naturelle de la Dépression du lac Manouane de la province naturelle des Laurentides centrales. Le relief est peu prononcé et les dépôts glaciaires, fluvio-glaciaires et les tourbières dominent. Les landes sont également très fréquentes. Le reste du couvert végétal est principalement composé de peuplements dominés par l'épinette noire et le pin gris. Des inventaires récents ont permis de confirmer la présence de caribous forestiers dans ce secteur.

2.3. Occupation, droits et usages du territoire

Deux droits fonciers ont été octroyés sur le territoire de la réserve de biodiversité projetée : un droit à des fins de villégiature et un droit à des fins de station hydromotrice (Alcan).

La réserve de biodiversité projetée des drumlins du lac Clérac couvre les terrains de piégeage M46A et M46B appartenant à la communauté crie de Mistissini et est située dans la réserve à castor Mistassini. Ce territoire fait également partie du Nitassinan de Mashteuiatsh.

La rivière Nestaocano qui borde la réserve de biodiversité projetée à l'ouest est reconnue comme un parcours de canot et de kayak.

3. Régime des activités

§1. Introduction

Les activités exercées à l'intérieur de la réserve projetée sont principalement régies par les dispositions de la Loi sur la conservation du patrimoine naturel.

Les dispositions de la présente section prévoient des interdictions additionnelles à celles déjà interdites par la loi et elles encadrent la réalisation de certaines activités permises de manière à mieux assurer la protection du milieu naturel. C'est ainsi que certaines activités sont notamment sujettes à une autorisation préalable du ministre et au respect des conditions fixées par lui pour leur réalisation.

Rappelons qu'en vertu de la Loi sur la conservation du patrimoine naturel, les principales activités interdites dans un territoire bénéficiant d'un statut de réserve de biodiversité ou aquatique projetée sont les suivantes :

— l'exploitation minière, gazière ou pétrolière ;

— l'aménagement forestier au sens de l'article 3 de la Loi sur les forêts (L.R.Q., c. F-4.1) ;

— l'exploitation des forces hydrauliques et toute production commerciale ou industrielle d'énergie.

§2. Interdictions, autorisations préalables et autres conditions d'exercice de certaines activités dans la réserve projetée

§2.1 Protection des ressources et du milieu naturel

3.1. Nul ne peut introduire des espèces fauniques ou floristiques non indigènes à la réserve projetée.

3.2. Nul ne peut ensemer un cours d'eau ou un plan d'eau :

1^o à des fins d'aquaculture, de pêche sportive, de pêche commerciale ou d'une autre fin commerciale ;

2^o à une autre fin, si les poissonsensemencés ne proviennent pas d'une lignée génétique originant de la réserve projetée.

3.3. Nul ne peut enfouir, abandonner ou déposer des déchets, de la neige ou d'autres matières résiduelles, si ce n'est dans les poubelles, les installations ou les sites prévus par le ministre ou ailleurs, avec l'autorisation du ministre et conformément aux conditions qu'il fixe.

Malgré le premier alinéa, aucune autorisation n'est requise d'une pourvoirie pour utiliser une installation ou un site d'élimination, en conformité avec la Loi sur la qualité de l'environnement et sa réglementation, lorsqu'elle l'utilisait déjà à la date de la prise d'effet du statut de protection de réserve projetée.

3.4. À moins d'avoir été autorisé par le ministre et de réaliser l'activité conformément aux conditions qu'il fixe, nul ne peut :

1^o réaliser une activité susceptible de sévèrement dégrader les rives ou le littoral, ou encore de porter gravement atteinte à l'intégrité de tout cours d'eau, tout plan d'eau ou de tout autre milieu humide, entre autres en y déchargeant ou déversant tout déchet ou toute matière polluante ;

2^o creuser, remblayer, obstruer ou détourner tout cours d'eau ou tout plan d'eau.

§2.2 Règles de conduite des usagers

3.5. Toute personne qui séjourne, pratique une activité ou circule sur le territoire de la réserve projetée est tenue de garder les lieux dans un état satisfaisant et, avant de les quitter, de les remettre autant que possible dans leur état naturel.

3.6. Toute personne qui fait un feu de camp est tenue de s'assurer :

1^o que l'endroit où le feu doit être allumé a été préalablement dégagé dans un rayon suffisant pour empêcher le feu de se propager, notamment par l'enlèvement sur la surface visée des branches, broussailles, feuilles sèches ou autres matériaux combustibles ;

2^o du maintien d'une personne sur les lieux, pour surveiller le feu ;

3^o de l'extinction complète du feu avant de quitter les lieux.

3.7. Il est interdit dans la réserve projetée :

1^o de faire du bruit de façon excessive ;

2^o de se conduire ou de se comporter d'une façon qui dérange indûment les autres usagers ou les empêche de jouir des lieux.

3.8. Nul ne peut détruire, enlever, déplacer ou endommager les affiches, écriteaux, avis ou autres formes de signalisation apposés par le ministre sur le site de la réserve projetée.

3.9. À moins d'avoir été autorisé par le ministre et de se conformer aux conditions fixées, nul ne peut avoir accès, réaliser une activité ou circuler avec un véhicule dans un secteur donné de la réserve projetée, lorsque la signalisation mise en place par le ministre restreint cet accès, cette circulation ou la réalisation de certaines activités en vue de préserver le public d'un danger ou pour éviter de mettre en péril la faune, la flore ou d'autres composantes du milieu naturel.

§2.3 Activités diverses sujettes à autorisation

3.10. À moins d'avoir été autorisé par le ministre et de respecter les conditions qu'il fixe, nul ne peut, pour une période de plus de trois mois dans la même année, séjourner, résider ou occuper autrement un même emplacement dans la réserve projetée. Aucune autorisation n'est toutefois requise des personnes :

1^o qui, à la date de la prise d'effet du statut de protection de réserve projetée, étaient parties à un bail ou avaient déjà obtenu une autre forme de permis ou d'autorisation leur permettant d'occuper le territoire en vertu de la Loi sur les terres du domaine de l'État (L.R.Q., c. T-8.1) ou, selon le cas, de la Loi sur la conservation et la mise en valeur de la faune (L.R.Q., c. C-61.1), et qui voient leur droit d'occupation renouvelé ou reconduit ;

2^o qui, conformément à la loi, bénéficient d'une sous-location, d'une cession du bail ou du transfert d'une autorisation, visés au paragraphe 1^o, et qui voient leur droit d'occupation renouvelé ou reconduit ;

3^o qui se prévalent de la possibilité d'acquérir un terrain occupé légalement à la date de la prise d'effet du statut de protection de réserve projetée, en vertu de la Loi sur les terres du domaine de l'État.

3.11. 1^o Nul ne peut réaliser des activités d'aménagement forestier pour répondre à des besoins domestiques ou aux fins de maintenir la biodiversité, à moins d'y avoir été autorisé par le ministre et de réaliser ces activités conformément aux conditions qu'il fixe.

Les conditions de l'autorisation fixées par le ministre peuvent notamment porter sur les essences d'arbres ou d'arbustes, ainsi que la grosseur des tiges pouvant être coupées, les quantités autorisées et le lieu où ces activités peuvent être effectuées.

2^o Malgré le paragraphe 1^o, sont exemptées de l'obligation de requérir une autorisation du ministre en vertu du présent plan les personnes qui séjournent ou qui résident sur le territoire de la réserve projetée qui prélèvent le bois requis pour la réalisation d'un feu de camp en plein air.

Une autorisation du ministre n'est pas non plus requise pour le prélèvement de bois de chauffage pour répondre à des besoins domestiques :

a) s'il est réalisé à l'intérieur d'un secteur qui est retenu par le ministre des Ressources naturelles et de la Faune comme un secteur pouvant faire l'objet de la délivrance de permis de récolte de bois de chauffage à des fins domestiques en vertu de la Loi sur les forêts (L.R.Q., c. F-4.1), et qui était déjà retenu par lui à ce titre à la date de prise d'effet du statut de protection de réserve projetée ;

b) s'il est réalisé par une personne qui, à la date de la prise d'effet du statut de protection de réserve projetée ou dans l'une des 3 années précédentes, était titulaire d'un permis pour la récolte de bois de chauffage à des fins domestiques lui ayant permis d'en récolter sur le territoire de la réserve projetée ;

c) s'il est réalisé par une personne en conformité avec les conditions du permis de récolte de bois de chauffage à des fins domestiques qui lui a été délivré par le ministre des Ressources naturelles et de la Faune en vertu de la Loi sur les forêts.

3^o Malgré le paragraphe 1^o, aucune autorisation n'est requise d'une personne, autorisée par bail à occuper le territoire de la réserve projetée, conformément aux dispositions du présent plan, pour réaliser une activité d'aménagement forestier pour l'une des fins suivantes :

a) dégager les superficies déboisées permises, les entretenir ou effectuer les percées visuelles et les autres prélèvements semblables permis par la réglementation sur la vente, la location et l'octroi de droits immobiliers édictée en vertu de la Loi sur les terres du domaine de l'État ;

b) réaliser et entretenir les voies d'accès, escaliers et autres sentiers permis en vertu de cette même réglementation ;

c) dégager les espaces nécessaires à la mise en place ou au raccordement, ainsi que leurs entretien et réparation, des lignes de distribution, installations et canalisations requises pour la fourniture d'électricité, de services d'eau, d'aqueduc, d'égout ou de télécommunications.

Cependant, lorsque les travaux visés au sous paragraphe c du paragraphe 3^o sont effectués pour le compte ou sous la responsabilité d'une entreprise qui fournit l'un ou l'autre de ces services, leur réalisation, sauf les cas d'exemption prévus aux articles 3.13 et 3.14, est assujettie à une autorisation préalable du ministre.

4^o Malgré le paragraphe 1^o, aucune autorisation n'est requise d'une personne pour réaliser une activité d'aménagement forestier pour maintenir une érablière et récolter des produits de l'érable en vue de répondre à ses besoins domestiques :

a) si l'activité est réalisée par une personne qui, à la date de la prise d'effet du statut de protection de réserve projetée ou dans l'une des 3 années précédentes, était titulaire d'un permis de culture et d'exploitation d'érablière, délivré par le ministre des Ressources naturelles et de la Faune en vertu de la Loi sur les forêts, lui ayant permis d'exercer ses activités d'acériculteur sur le territoire de la réserve projetée ;

b) si l'activité est réalisée à l'intérieur d'une zone qui, selon le permis obtenu, faisait déjà l'objet des activités d'acériculture à la date de prise d'effet du statut de protection de réserve projetée ou dans l'une des trois années précédentes ;

c) si l'activité est réalisée par une personne en conformité avec les conditions du permis de culture et d'exploitation d'érablière délivré par le ministre des Ressources naturelles et de la Faune en vertu de la Loi sur les forêts.

3.12. À moins d'avoir été autorisé par le ministre et de réaliser l'activité conformément aux conditions qu'il fixe, nul ne peut :

1^o réaliser des travaux d'aménagement du sol, y compris tout remblai, enfouissement, terrassement, enlèvement ou déplacement de matériaux de surface ou du couvert végétal, à quelque fin que ce soit, dont les aménagements récréo-touristiques comme la réalisation de sentiers ;

2° réaliser l'installation ou mettre en place toute nouvelle construction, infrastructure ou tout nouvel ouvrage;

3° effectuer la reconstruction ou la démolition d'une construction, d'une infrastructure ou d'un ouvrage existant;

4° utiliser un pesticide, aucune autorisation n'étant toutefois requise pour l'utilisation d'un insectifuge à des fins personnelles;

5° réaliser une activité susceptible de sévèrement dégrader le sol, une formation géologique ou d'endommager le couvert végétal, entre autres en effectuant du décapage, le creusage de tranchée ou des excavations;

6° réaliser des activités éducatives ou de recherche, lorsqu'elles sont susceptibles d'endommager ou de perturber de façon substantielle le milieu naturel, notamment par l'importance du déplacement ou du prélèvement des ressources naturelles qui s'y trouvent ou par l'utilisation d'explosifs.

Les conditions d'autorisation des travaux fixées par le ministre peuvent notamment porter sur la localisation de l'activité autorisée, les méthodes employées, les superficies qui peuvent être dégagées ou déboisées, les types de matériaux pouvant être utilisés, dont ceux prélevés sur le territoire, ainsi que la présence d'ouvrages ou d'installations accessoires. Elles peuvent notamment aussi prévoir l'exigence de réaliser un suivi périodique ou de produire au ministre un rapport, entre autres pour les résultats obtenus dans le cadre d'une recherche visée au paragraphe 6° du premier alinéa.

Sous réserve des conditions fixées lors de l'autorisation, les travaux visant la réfection ou l'entretien de sentiers autorisés par le ministre, ou de sentiers existants à la date de prise d'effet du statut de protection de réserve projetée, peuvent être réalisés sans qu'il ne soit nécessaire de requérir une autorisation en vertu du paragraphe 1° du premier alinéa.

Peuvent également être effectués sans qu'il soit nécessaire de requérir une autorisation du ministre en vertu du paragraphe 1° du premier alinéa, les travaux requis pour la réfection ou l'entretien de chemins forestiers ou de chemins autorisés en vertu de la Loi sur les terres du domaine de l'État (L.R.Q., c. T-8.1), lorsqu'ils sont réalisés conformément aux dispositions de la Loi sur les forêts et de sa réglementation en matière de normes d'intervention forestière.

§2.4 Exemptions d'autorisation

3.13. Malgré les dispositions qui précèdent, aucune autorisation n'est requise d'une personne pour la réalisation d'une activité ou d'une autre forme d'intervention sur le territoire de la réserve projetée s'il est urgent d'agir pour éviter qu'un préjudice ne soit causé à la santé ou à la sécurité de personnes ou afin de réparer ou de prévenir des dommages causés par une catastrophe réelle ou appréhendée. La personne concernée doit cependant informer sans délai le ministre de l'activité ou de l'intervention réalisée par elle.

3.14. Malgré les dispositions qui précèdent, les activités ou interventions suivantes, concernant la production, le transport et la distribution d'électricité qui sont effectuées par la société Hydro-Québec (Société) ou par une autre personne pour son compte, peuvent être réalisées sans que ne soit obtenu au préalable une autorisation du ministre en vertu du présent plan :

1° les activités ou interventions requises sur le territoire de la réserve projetée pour compléter un projet dont la réalisation a déjà été autorisée expressément par le gouvernement et le ministre, ou seulement par ce dernier, conformément aux exigences de la Loi sur la qualité de l'environnement (L.R.Q., c. Q-2), si elles sont réalisées conformément aux autorisations délivrées;

2° les activités ou interventions préalables à la préparation et au dépôt d'un rapport d'avant-projet, pour un projet dont une autorisation doit être obtenue en vertu de la Loi sur la qualité de l'environnement;

3° les activités ou interventions liées à un projet qui requiert une autorisation préalable du ministre en vertu de la Loi sur la qualité de l'environnement, lorsque leur réalisation vise à répondre à une demande de précisions ou d'informations complémentaires adressée par le ministre à la Société, si ces activités et interventions sont effectuées en conformité avec la demande formulée;

4° les activités ou interventions de la Société, dont les conditions de réalisation font déjà l'objet d'un protocole conclu entre le ministre et la Société, et qui sont réalisées dans le respect de ces conditions.

Pour l'application du présent article, les activités et interventions de la Société comprennent, entre autres, les études préliminaires, travaux d'analyse ou de recherche sur le terrain, les travaux requis pour l'étude et la vérification des impacts de corridors et de tracés de

lignes de transport ou de distribution, les levés géologiques ou géophysiques, les lignes d'arpentage, ainsi que l'ouverture et l'entretien de chemins d'accès, de construction ou de circulation pour la réalisation de ces travaux.

§2.5 Dispositions générales

3.15 La personne qui, pour son compte, celui d'un groupe ou pour plusieurs personnes, demande une autorisation au ministre est tenue de lui fournir les renseignements et documents qu'il lui précise en vue de permettre l'examen de la demande.

3.16 L'autorisation donnée par le ministre qui est de portée générale et dont peuvent se prévaloir plusieurs personnes peut être communiquée par tout mode approprié auprès des personnes concernées, y compris par un avis affiché ou par une signalisation appropriée au poste d'accueil ou à un autre endroit facilement accessible au public sur le territoire de la réserve projetée. Le ministre en remet une copie à toute personne concernée.

§3. Activités régies par d'autres lois

Certaines activités susceptibles d'être exercées à l'intérieur de la réserve projetée sont également régies par d'autres dispositions législatives et réglementaires applicables, dont celles qui requièrent la délivrance d'un permis ou d'une autorisation ou le paiement de certains droits. L'exercice de certaines activités peut aussi être prohibé ou limité en vertu d'autres lois ou règlements applicables sur le territoire de la réserve projetée.

Dans la réserve projetée, un encadrement juridique particulier peut, notamment dans les domaines suivants, baliser les activités permises :

— Protection de l'environnement : mesures prévues en particulier par la Loi sur la qualité de l'environnement (L.R.Q., c. Q-2) ;

— Recherche archéologique : mesures prévues en particulier par la Loi sur les biens culturels (L.R.Q., c. B-4) ;

— Exploitation des ressources fauniques : mesures prévues en particulier par la Loi sur la conservation et la mise en valeur de la faune et sa réglementation (L.R.Q., c. C-61.1), dont les dispositions se rapportant aux pourvoiries et aux réserves de castor, ainsi que les mesures contenues dans les lois fédérales applicables, dont la réglementation sur les pêches ;

— Prélèvement d'espèces fauniques ou floristiques menacées et vulnérables susceptibles d'être ainsi désignées : mesures interdisant le prélèvement de ces espèces en vertu de la Loi sur les espèces menacées ou vulnérables (L.R.Q., c. E-12.01) ;

— Accès et droits fonciers : mesures prévues en particulier par la Loi sur les terres du domaine de l'État (L.R.Q., c. T-8.1) ;

— Circulation : mesures prévues en particulier par la Loi sur les terres du domaine de l'État (L.R.Q., c. T-8.1) ainsi que par la réglementation sur la circulation de véhicules motorisés dans certains milieux fragiles édictée en vertu de la Loi sur la qualité de l'environnement (L.R.Q., c. Q-2).

4. Responsabilités du ministre du développement durable, de l'environnement et des parcs

La gestion de la réserve de biodiversité projetée des drumlins du lac Clérac relève du ministre du Développement durable, de l'Environnement et des Parcs. Il veille notamment à la surveillance et au contrôle des activités qui peuvent s'y dérouler. Dans sa gestion, le ministre bénéficie de la collaboration et de la participation d'autres intervenants gouvernementaux qui détiennent des responsabilités spécifiques sur ce territoire ou à proximité de celui-ci, tel que le ministre des Ressources naturelles et de la Faune. L'exercice de leurs attributions tiendra notamment compte de la protection souhaitée pour ces milieux naturels et du statut de protection qui leur est maintenant accordé.

Annexe

Carte de la réserve de biodiversité projetée des drumlins du lac Clérac (nom provisoire)

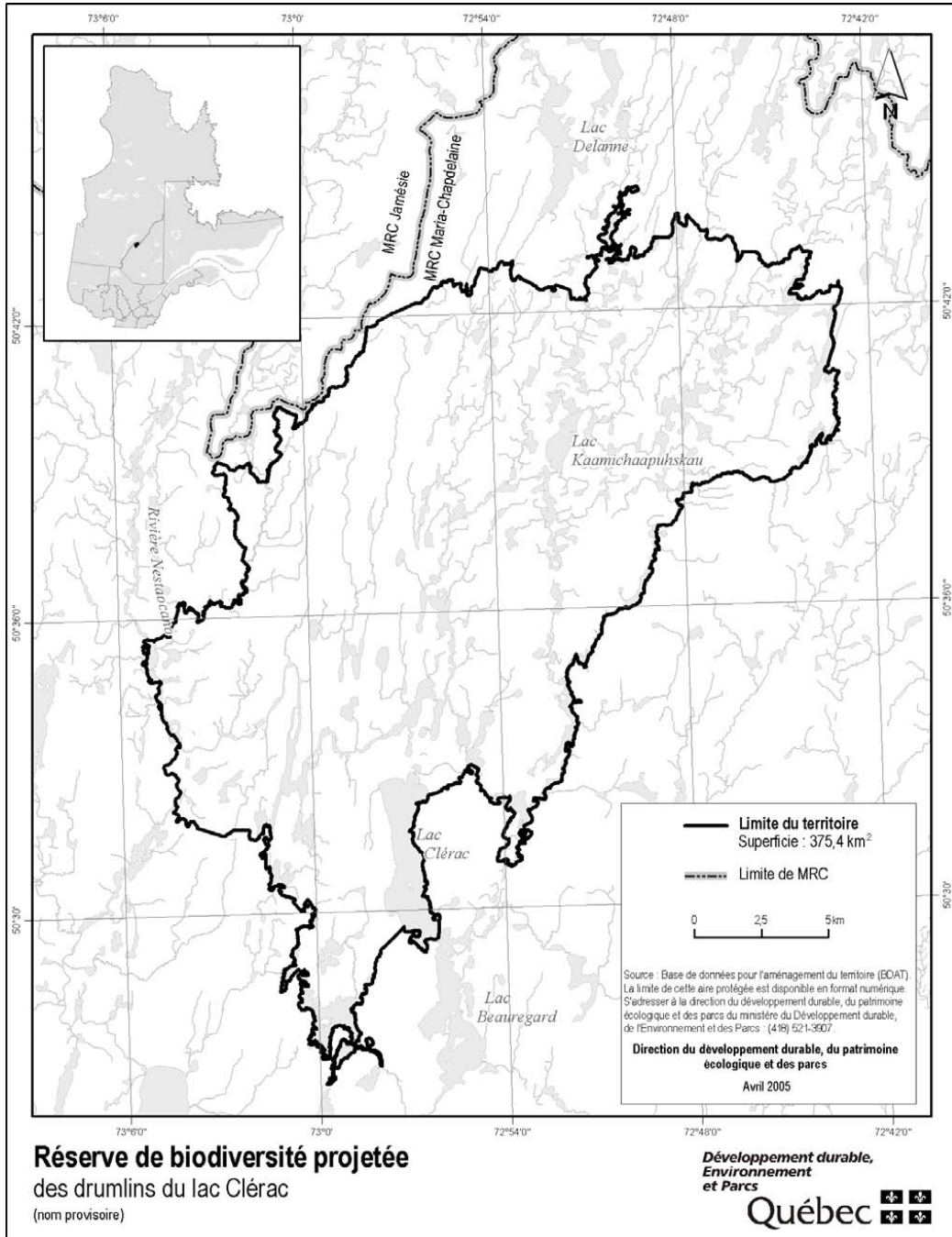

RÉSERVE DE BIODIVERSITÉ PROJÉTÉE DU
KARST DE SAINT-ELZÉAR
(nom provisoire)

PLAN DE CONSERVATION

Juin 2005

1. Statut de protection et toponyme

Le statut légal du territoire ci-après décrit est celui de réserve de biodiversité projetée, statut régi par la Loi sur la conservation du patrimoine naturel (L.R.Q., c. C-61.01).

Réserve de biodiversité projetée du karst de Saint-Elzéar. Le toponyme officiel sera déterminé lors de l'attribution d'un statut permanent de protection au territoire.

La réserve de biodiversité projetée sauvegarde surtout un patrimoine unique et exceptionnel au plan scientifique, particulièrement du point de vue de sa géologie. Le territoire présente une mosaïque d'écosystèmes forestiers ayant un grand intérêt écologique, notamment sur le plan de l'évolution du couvert végétal. Ce dernier prévient la dégradation des formations karstiques souterraines. Le territoire offre en outre un cadre paysager d'une grande qualité.

Le statut visé de la réserve de biodiversité projetée poursuivra les objectifs de conservation suivants :

— la conservation d'un échantillon de territoire caractéristique, sur le plan physiographique, de la région naturelle des Appalaches ;

— la préservation d'un territoire d'intérêt géologique (reconnu ou potentiel) ;

— la sauvegarde de la biodiversité des écosystèmes forestiers ;

— l'acquisition de connaissances supplémentaires sur le patrimoine naturel, notamment sur les phénomènes karstiques et l'évolution du couvert végétal.

2. Plan et description

2.1. Localisation, limites et dimensions

La localisation et la délimitation de la réserve de biodiversité projetée du karst de Saint-Elzéar apparaissent au plan annexé.

La réserve de biodiversité projetée du karst de Saint-Elzéar se localise entre 48°13' et 48°19' de latitude nord et 65°17' et 65°25' de longitude ouest, immédiatement au nord de la municipalité de Saint-Elzéar, dans le territoire non organisé de la MRC de Bonaventure, dans la région administrative de la Gaspésie-Îles-de-la-Madeleine.

Cette réserve de biodiversité projetée couvre une superficie de 44,5 km². Elle s'étend essentiellement sur la partie nord-est du bassin versant de la rivière Duval. Elle inclut également, au nord-ouest, des versants abrupts bordant la rive gauche de la rivière Garin. La réserve de biodiversité projetée est accessible par des chemins publics et des chemins forestiers depuis la municipalité de Saint-Elzéar. Le chemin forestier, traversant la réserve de biodiversité projetée à partir de l'escarpement de Garin au sud-ouest et se dirigeant vers le nord-est, d'une emprise de 30 mètres tel qu'illustrée au plan en annexe, est exclu de la réserve de biodiversité projetée.

2.2. Géographie

Cette aire protégée appartient à la province naturelle des Appalaches. Le relief général est celui d'un plateau à surface ondulée ou vallonnée faiblement incliné vers le sud, fortement entaillé par un réseau de ruisseaux en treillis exploitant les fractures du socle rocheux, et bordé, au sud, par un escarpement abrupt, l'escarpement dit de Garin. L'altitude du territoire varie entre 135 et 605 mètres.

2.2.1. Éléments représentatifs

Climat : La réserve de biodiversité projetée est sous l'influence d'un climat continental de type subpolaire, subhumide et à saison de croissance moyenne. Elle se situe dans un territoire appartenant au domaine bioclimatique de la sapinière à bouleau jaune.

Géologie et géomorphologie : Le territoire de la réserve de biodiversité projetée se situe dans la province géologique des Appalaches dont le socle d'âge paléozoïque (545 à 250 millions d'années) a connu de fortes déformations lors des orogénies successives qui s'y sont produites. Le socle rocheux de la réserve de biodiversité projetée est constitué uniquement de strates de roches sédimentaires ordoviciennes et siluriennes (450-420 millions d'années) déformées lors de l'orogénèse acadienne (entre 400 et 360 millions d'années) parmi lesquelles on trouve des calcaires relativement purs de la Formation de La Vieille. Ces roches calcaires sont sensibles à l'érosion chimique (dissolution) et à la formation de karsts. Les strates sont plissées en anticlinaux et synclinaux de telle sorte que les unités calcaires réapparaissent en longues

bandes parallèles nord-est-sud-ouest larges de 200 à 300 m. Comme les axes charnières des plis ne sont pas toujours horizontales, mais ondulent légèrement, plongeant alternativement vers le nord-est ou le sud-ouest, la superficie en surface des calcaires qui affleurent s'en trouve accrue.

L'importance des affleurements rocheux, généralement recouverts de végétation, s'évalue à environ 25 % de l'étendue comprise entre l'escarpement de Garin et la rivière Garin au nord. Ailleurs, le roc est recouvert par une mince couche de till dérivé de roches sédimentaires ou de till sableux à forte pierrosité, bien drainé. Des loams sableux bien ou mal drainés occupent le fond des vallées. En marge de la rivière Duval, se trouvent localement des sables et graviers à forte pierrosité et de la tourbe.

L'escarpement de Garin, culminant à environ 450 m au-dessus du plateau de la région de Saint-Elzéar qui s'élève à environ 250 m d'altitude, délimite la partie sud de la réserve de biodiversité projetée. Au nord de l'escarpement, la surface s'élève peu à peu jusqu'à près de 600 m d'altitude formant le plateau de Garin.

Hydrographie: L'essentiel du territoire de la réserve de biodiversité projetée appartient au bassin versant de la rivière Duval, un affluent de la rivière Bonaventure. Le ruisseau Duval Est draine la moitié nord de la réserve de biodiversité projetée. Une petite portion du territoire localisé au nord-ouest est drainée par la rivière Garin. L'escarpement de Garin est drainé, à l'ouest, par la rivière Duval, et à l'est, par la rivière Hall ouest, un affluent de la rivière Bonaventure.

Un réseau hydrographique en treillis parfois très encaissé suivant les couches géologiques (généralement les calcaires) découpe le territoire ou exploite les fractures qui leur sont pratiquement perpendiculaires. La réserve de biodiversité projetée assurera la conservation d'un ensemble physiographique relativement accidenté représentatif qui se distingue du reste de la partie sud de la Gaspésie.

Couvert végétal: La forêt composée de feuillus et de conifères mélangés couvre environ 60 % du territoire. Elle fut presque entièrement soumise à un incendie forestier, en 1924. Environ 90 % des forêts ont un âge variant entre 20 et 80 ans. Les forêts dominées par des feuillus occupent quelque 30 % de l'aire. Quelques forêts de résineux, s'étendant sur environ 7 % du territoire, et environ 3 % des forêts de feuillus, ont un âge supérieur à 80 ans. Elles occupent surtout le fond des vallées; elles furent sans doute épargnées par les incendies. Les forêts

les plus jeunes, de moins de 20 ans, sont issues de la coupe forestière; elles se localisent surtout dans le secteur nord-ouest du territoire qui est drainé par la rivière Garin.

Le bouleau à papier (*Betula papyrifera*) et le peuplier faux-tremble (*Populus tremuloides*) dominent largement le territoire. Les conifères sont surtout représentés par le sapin baumier (*Abies balsamea*), et l'épinette blanche (*Picea glauca*), puis par l'épinette rouge (*Picea rubens*) et l'épinette noire (*Picea mariana*). Sur les sols bien drainés, la flore herbacée et arbustive du parterre forestier comprend une vingtaine d'espèces caractéristiques des forêts boréales. Les quelques massifs forestiers composés de thuya occidental (*Thuja occidentalis*), de sapin baumier et d'épinette blanche se confinent au nord du territoire dans le fond des vallées et en marge de la rivière Duval. Le bouleau jaune (*Betula alleghaniensis*) forme jusqu'à 5 % des peuplements mélangés; il pousse sur des versants du secteur ouest et nord-ouest. L'érable à bouleau jaune n'occupe que 0,2 % de l'aire, dans une vallée transversale à la rivière Duval, à basse altitude.

2.2.2. Éléments remarquables

Le plateau de Garin est le seul endroit du Québec, et de l'Est du Canada, où il est possible d'observer des phénomènes karstiques actifs et d'autres vieux de plus de 200 000 ans remontant au moins au Pléistocène moyen. Sur cette portion du territoire allant du village de Saint-Elzéar à la rivière Garin sont actuellement connus des phénomènes karstiques dont la variété et la différence d'âge sont uniques au Québec. C'est en effet le seul endroit où l'on trouve d'importants phénomènes karstiques aujourd'hui actifs qui coexistent dans les mêmes calcaires avec des formes karstiques de surface et souterraines, soit inactives, soit fossilisées par des dépôts. Les études les plus récentes révèlent que des phénomènes karstiques sont identifiés sur l'ensemble du territoire de la réserve de biodiversité projetée. La grotte de Saint-Elzéar et les dolines observées à proximité de celle-ci, soit au cœur de la réserve de biodiversité projetée, ainsi que les phénomènes karstiques (pertes, résurgences) observés autour du village de Saint-Elzéar, sont les phénomènes karstiques locaux les plus étudiés depuis 20 ans, et les plus connus de la région gaspésienne.

La présence de centaines de dépressions fermées et de nombreuses dolines permet de supposer que le réseau de grottes est plus étendu que celui actuellement connu.

2.3. Occupation, droits et usages du territoire

Neuf droits fonciers ont été consentis par le ministère des Ressources naturelles et de la Faune dans le périmètre de la réserve de biodiversité projetée. Ils se répartissent comme suit :

— 2 pour la construction d'un abri sommaire en forêt ;

— 2 à des fins personnelles de villégiature (chalet), localisés près de la bordure nord-ouest de la réserve de biodiversité projetée ;

— 2 pour la réalisation d'un sentier de randonnée pédestre et d'observation de phénomènes karstiques ;

— 3 pour l'installation d'équipements récréatifs (accès à la grotte de Saint-Elzéar), la construction d'un belvédère et d'une tour d'observation.

Une portion du territoire est desservie par des chemins forestiers ainsi que par un chemin et un sentier pédestre conduisant à la grotte de Saint-Elzéar. À l'automne, le territoire est fréquenté par la population locale pour la chasse à l'original.

La grotte de Saint-Elzéar fut « officiellement » découverte par des résidents de Saint-Elzéar, en 1976, mais la mémoire populaire fait état de personnes qui auraient observé le puits d'accès longtemps auparavant. Depuis, plusieurs chercheurs du gouvernement du Québec et d'universités québécoises ainsi que la Société québécoise de spéléologie ont étudié cette grotte et les phénomènes karstiques de la région de Saint-Elzéar. Des organismes locaux tel le Comité de promotion des ressources naturelles de Saint-Elzéar inc. et Habitafor se sont aussi impliqués dans la connaissance des phénomènes karstiques du territoire. L'importance de ces phénomènes a justifié, dès 1977, la proposition d'attribuer un statut de conservation (réserve écologique) à une portion du territoire. La population locale, sous l'égide du Comité de promotion des ressources naturelles de Saint-Elzéar inc., souhaitait plutôt que la grotte de Saint-Elzéar soit mise en valeur à des fins éducatives et récréotouristiques. Des travaux descriptifs ainsi qu'un plan d'aménagement de la grotte de Saint-Elzéar furent réalisés à ces fins, de 1983 à 1985, en étroite collaboration avec le ministère de l'Environnement. En 1980, le Comité de promotion des Ressources naturelles de Saint-Elzéar inc. a établi un musée des cavernes dans le village de Saint-Elzéar. Il offre au public, depuis une quinzaine d'années, des activités éducatives et récréotouristiques centrées sur la découverte de la grotte de Saint-Elzéar et des phénomènes karstiques observés sur le territoire.

3. Régime des activités

§1. Introduction

Les activités exercées à l'intérieur de la réserve projetée sont principalement régies par les dispositions de la Loi sur la conservation du patrimoine naturel.

Les dispositions de la présente section prévoient des interdictions additionnelles à celles déjà interdites par la loi et elles encadrent la réalisation de certaines activités permises de manière à mieux assurer la protection du milieu naturel. C'est ainsi que certaines activités sont notamment sujettes à une autorisation préalable du ministre et au respect des conditions fixées par lui pour leur réalisation.

Rappelons qu'en vertu de la Loi sur la conservation du patrimoine naturel, les principales activités interdites dans un territoire bénéficiant d'un statut de réserve de biodiversité ou aquatique projetée sont les suivantes :

— l'exploitation minière, gazière ou pétrolière ;

— l'aménagement forestier au sens de l'article 3 de la Loi sur les forêts (L.R.Q., c. F-4.1) ;

— l'exploitation des forces hydrauliques et toute production commerciale ou industrielle d'énergie.

§2. Interdictions, autorisations préalables et autres conditions d'exercice de certaines activités dans la réserve projetée

§2.1 Protection des ressources et du milieu naturel

3.1. Nul ne peut introduire des espèces fauniques ou floristiques non indigènes à la réserve projetée.

3.2. Nul ne peut ensemercer un cours d'eau ou un plan d'eau :

1° à des fins d'aquaculture, de pêche sportive, de pêche commerciale ou d'une autre fin commerciale ;

2° à une autre fin, si les poissons ensemençés ne proviennent pas d'une lignée génétique originant de la réserve projetée.

3.3. Nul ne peut enfouir, abandonner ou déposer des déchets, de la neige ou d'autres matières résiduelles, si ce n'est dans les poubelles, les installations ou les sites prévus par le ministre ou ailleurs, avec l'autorisation du ministre et conformément aux conditions qu'il fixe.

Malgré le premier alinéa, aucune autorisation n'est requise d'une pourvoirie pour utiliser une installation ou un site d'élimination, en conformité avec la Loi sur la qualité de l'environnement et sa réglementation, lorsqu'elle l'utilisait déjà à la date de la prise d'effet du statut de protection de réserve projetée.

3.4. À moins d'avoir été autorisé par le ministre et de réaliser l'activité conformément aux conditions qu'il fixe, nul ne peut :

1^o réaliser une activité susceptible de sévèrement dégrader les rives ou le littoral, ou encore de porter gravement atteinte à l'intégrité de tout cours d'eau, tout plan d'eau ou de tout autre milieu humide, entre autres en y déchargeant ou déversant tout déchet ou toute matière polluante ;

2^o creuser, remblayer, obstruer ou détourner tout cours d'eau ou tout plan d'eau.

§2.2 Règles de conduite des usagers

3.5. Toute personne qui séjourne, pratique une activité ou circule sur le territoire de la réserve projetée est tenue de garder les lieux dans un état satisfaisant et, avant de les quitter, de les remettre autant que possible dans leur état naturel.

3.6. Toute personne qui fait un feu de camp est tenue de s'assurer :

1^o que l'endroit où le feu doit être allumé a été préalablement dégagé dans un rayon suffisant pour empêcher le feu de se propager, notamment par l'enlèvement sur la surface visée des branches, broussailles, feuilles sèches ou autres matériaux combustibles ;

2^o du maintien d'une personne sur les lieux, pour surveiller le feu ;

3^o de l'extinction complète du feu avant de quitter les lieux.

3.7. Il est interdit dans la réserve projetée :

1^o de faire du bruit de façon excessive ;

2^o de se conduire ou de se comporter d'une façon qui dérange indûment les autres usagers ou les empêche de jouir des lieux.

3.8. Nul ne peut détruire, enlever, déplacer ou endommager les affiches, écriteaux, avis ou autres formes de signalisation apposés par le ministre sur le site de la réserve projetée.

3.9. À moins d'avoir été autorisé par le ministre et de se conformer aux conditions fixées, nul ne peut avoir accès, réaliser une activité ou circuler avec un véhicule dans un secteur donné de la réserve projetée, lorsque la signalisation mise en place par le ministre restreint cet accès, cette circulation ou la réalisation de certaines activités en vue de préserver le public d'un danger ou pour éviter de mettre en péril la faune, la flore ou d'autres composantes du milieu naturel.

§2.3 Activités diverses sujettes à autorisation

3.10. À moins d'avoir été autorisé par le ministre et de respecter les conditions qu'il fixe, nul ne peut établir un campement, un abri, ou séjourner autrement sur le territoire de la réserve projetée, ni occuper un emplacement en y installant ou laissant des biens. Aucune autorisation n'est toutefois requise des personnes :

1^o qui, à la date de la prise d'effet du statut de protection de réserve projetée, étaient parties à un bail ou avaient déjà obtenu une autre forme de permis ou d'autorisation leur permettant d'occuper le territoire en vertu de la Loi sur les terres du domaine de l'État (L.R.Q., c. T-8.1) ou, selon le cas, de la Loi sur la conservation et la mise en valeur de la faune (L.R.Q., c. C-61.1), et qui voient leur droit d'occupation renouvelé ou reconduit ;

2^o qui, conformément à la loi, bénéficient d'une sous-location, d'une cession du bail ou du transfert d'une autorisation, visés au paragraphe 1^o, et qui voient leur droit d'occupation renouvelé ou reconduit ;

3^o qui, se prévalent de la possibilité d'acquérir un terrain occupé légalement à la date de la prise d'effet du statut de protection de réserve projetée, en vertu de la Loi sur les terres du domaine de l'État.

3.11. 1^o Nul ne peut réaliser des activités d'aménagement forestier pour répondre à des besoins domestiques ou aux fins de maintenir la biodiversité, à moins d'y avoir été autorisé par le ministre et de réaliser ces activités conformément aux conditions qu'il fixe.

Les conditions de l'autorisation fixées par le ministre peuvent notamment porter sur les essences d'arbres ou d'arbustes, ainsi que la grosseur des tiges pouvant être coupées, les quantités autorisées et le lieu où ces activités peuvent être effectuées.

2^o Malgré le paragraphe 1^o, sont exemptées de l'obligation de requérir une autorisation du ministre en vertu du présent plan les personnes qui séjournent ou qui résident sur le territoire de la réserve projetée qui prélèvent le bois requis pour la réalisation d'un feu de camp en plein air.

Une autorisation du ministre n'est pas non plus requise pour le prélèvement de bois de chauffage pour répondre à des besoins domestiques :

a) s'il est réalisé à l'intérieur d'un secteur qui est retenu par le ministre des Ressources naturelles et de la Faune comme un secteur pouvant faire l'objet de la délivrance de permis de récolte de bois de chauffage à des fins domestiques en vertu de la Loi sur les forêts (L.R.Q., c. F-4.1), et qui était déjà retenu par lui à ce titre à la date de prise d'effet du statut de protection de réserve projetée ;

b) s'il est réalisé par une personne qui, à la date de la prise d'effet du statut de protection de réserve projetée ou dans l'une des 3 années précédentes, était titulaire d'un permis pour la récolte de bois de chauffage à des fins domestiques lui ayant permis d'en récolter sur le territoire de la réserve projetée ;

c) s'il est réalisé par une personne en conformité avec les conditions du permis de récolte de bois de chauffage à des fins domestiques qui lui a été délivré par le ministre des Ressources naturelles et de la Faune en vertu de la Loi sur les forêts.

3^o Malgré le paragraphe 1^o, aucune autorisation n'est requise d'une personne, autorisée par bail à occuper le territoire de la réserve projetée, conformément aux dispositions du présent plan, pour réaliser une activité d'aménagement forestier pour l'une des fins suivantes :

a) dégager les superficies déboisées permises, les entretenir ou effectuer les percées visuelles et les autres prélèvements semblables permis par la réglementation sur la vente, la location et l'octroi de droits immobiliers édictée en vertu de la Loi sur les terres du domaine de l'État ;

b) réaliser et entretenir les voies d'accès, escaliers et autres sentiers permis en vertu de cette même réglementation ;

c) dégager les espaces nécessaires à la mise en place ou au raccordement, ainsi que leurs entretien et réparation, des lignes de distribution, installations et canalisations requises pour la fourniture d'électricité, de services d'eau, d'aqueduc, d'égout ou de télécommunications.

Cependant, lorsque les travaux visés au sous paragraphe c du paragraphe 3^o sont effectués pour le compte ou sous la responsabilité d'une entreprise qui fournit l'un ou l'autre de ces services, leur réalisation, sauf les cas d'exemption prévus aux articles 3.13 et 3.14, est assujettie à une autorisation préalable du ministre.

4^o Malgré le paragraphe 1^o, aucune autorisation n'est requise d'une personne pour réaliser une activité d'aménagement forestier pour maintenir une érablière et récolter des produits de l'érable en vue de répondre à ses besoins domestiques :

a) si l'activité est réalisée par une personne qui, à la date de la prise d'effet du statut de protection de réserve projetée ou dans l'une des 3 années précédentes, était titulaire d'un permis de culture et d'exploitation d'érablière, délivré par le ministre des Ressources naturelles et de la Faune en vertu de la Loi sur les forêts, lui ayant permis d'exercer ses activités d'acériculteur sur le territoire de la réserve projetée ;

b) si l'activité est réalisée à l'intérieur d'une zone qui, selon le permis obtenu, faisait déjà l'objet des activités d'acériculture à la date de prise d'effet du statut de protection de réserve projetée ou dans l'une des trois années précédentes ;

c) si l'activité est réalisée par une personne en conformité avec les conditions du permis de culture et d'exploitation d'érablière délivré par le ministre des Ressources naturelles et de la Faune en vertu de la Loi sur les forêts.

3.12. À moins d'avoir été autorisé par le ministre et de réaliser l'activité conformément aux conditions qu'il fixe, nul ne peut :

1^o réaliser des travaux d'aménagement du sol, y compris tout remblai, enfouissement, terrassement, enlèvement ou déplacement de matériaux de surface ou du couvert végétal, à quelque fin que ce soit, dont les aménagements récréo-touristiques comme la réalisation de sentiers ;

2^o réaliser l'installation ou mettre en place toute nouvelle construction, infrastructure ou tout nouvel ouvrage ;

3^o effectuer la reconstruction ou la démolition d'une construction, d'une infrastructure ou d'un ouvrage existant ;

4^o utiliser un pesticide, aucune autorisation n'étant toutefois requise pour l'utilisation d'un insectifuge à des fins personnelles ;

5^o réaliser une activité susceptible de sévèrement dégrader le sol, une formation géologique ou d'endommager le couvert végétal, entre autres en effectuant du décapage, le creusage de tranchée ou des excavations ;

6° réaliser des activités éducatives ou de recherche, lorsqu'elles sont susceptibles d'endommager ou de perturber de façon substantielle le milieu naturel, notamment par l'importance du déplacement ou du prélèvement des ressources naturelles qui s'y trouvent ou par l'utilisation d'explosifs.

Les conditions d'autorisation des travaux fixées par le ministre peuvent notamment porter sur la localisation de l'activité autorisée, les méthodes employées, les superficies qui peuvent être dégagées ou déboisées, les types de matériaux pouvant être utilisés, dont ceux prélevés sur le territoire, ainsi que la présence d'ouvrages ou d'installations accessoires. Elles peuvent notamment aussi prévoir l'exigence de réaliser un suivi périodique ou de produire au ministre un rapport, entre autres pour les résultats obtenus dans le cadre d'une recherche visée au paragraphe 6° du premier alinéa.

Sous réserve des conditions fixées lors de l'autorisation, les travaux visant la réfection ou l'entretien de sentiers autorisés par le ministre, ou de sentiers existants à la date de prise d'effet du statut de protection de réserve projetée, peuvent être réalisés sans qu'il ne soit nécessaire de requérir une autorisation en vertu du paragraphe 1° du premier alinéa.

Peuvent également être effectués sans qu'il soit nécessaire de requérir une autorisation du ministre en vertu du paragraphe 1° du premier alinéa, les travaux requis pour la réfection ou l'entretien de chemins forestiers ou de chemins autorisés en vertu de la Loi sur les terres du domaine de l'État (L.R.Q., c. T-8.1), lorsqu'ils sont réalisés conformément aux dispositions de la Loi sur les forêts et de sa réglementation en matière de normes d'intervention forestière.

§2.4 Exemptions d'autorisation

3.13. Malgré les dispositions qui précèdent, aucune autorisation n'est requise d'une personne pour la réalisation d'une activité ou d'une autre forme d'intervention sur le territoire de la réserve projetée s'il est urgent d'agir pour éviter qu'un préjudice ne soit causé à la santé ou à la sécurité de personnes ou afin de réparer ou de prévenir des dommages causés par une catastrophe réelle ou appréhendée. La personne concernée doit cependant informer sans délai le ministre de l'activité ou de l'intervention réalisée par elle.

3.14. Malgré les dispositions qui précèdent, les activités ou interventions suivantes, concernant la production, le transport et la distribution d'électricité qui sont effectuées par la société Hydro-Québec (Société) ou par une autre personne pour son compte, peuvent être réalisées sans que ne soit obtenu au préalable une autorisation du ministre en vertu du présent plan :

1° les activités ou interventions requises sur le territoire de la réserve projetée pour compléter un projet dont la réalisation a déjà été autorisée expressément par le gouvernement et le ministre, ou seulement par ce dernier, conformément aux exigences de la Loi sur la qualité de l'environnement (L.R.Q., c. Q-2), si elles sont réalisées conformément aux autorisations délivrées ;

2° les activités ou interventions préalables à la préparation et au dépôt d'un rapport d'avant-projet, pour un projet dont une autorisation doit être obtenue en vertu de la Loi sur la qualité de l'environnement ;

3° les activités ou interventions liées à un projet qui requiert une autorisation préalable du ministre en vertu de la Loi sur la qualité de l'environnement, lorsque leur réalisation vise à répondre à une demande de précisions ou d'informations complémentaires adressée par le ministre à la Société, si ces activités et interventions sont effectuées en conformité avec la demande formulée ;

4° les activités ou interventions de la Société, dont les conditions de réalisation font déjà l'objet d'un protocole conclu entre le ministre et la Société, et qui sont réalisées dans le respect de ces conditions.

Pour l'application du présent article, les activités et interventions de la Société comprennent, entre autres, les études préliminaires, travaux d'analyse ou de recherche sur le terrain, les travaux requis pour l'étude et la vérification des impacts de corridors et de tracés de lignes de transport ou de distribution, les levés géologiques ou géophysiques, les lignes d'arpentage, ainsi que l'ouverture et l'entretien de chemins d'accès, de construction ou de circulation pour la réalisation de ces travaux.

§2.5 Dispositions générales

3.15 La personne qui, pour son compte, celui d'un groupe ou pour plusieurs personnes, demande une autorisation au ministre est tenue de lui fournir les renseignements et documents qu'il lui précise en vue de permettre l'examen de la demande.

3.16 L'autorisation donnée par le ministre qui est de portée générale et dont peuvent se prévaloir plusieurs personnes peut être communiquée par tout mode approprié auprès des personnes concernées, y compris par un avis affiché ou par une signalisation appropriée au poste d'accueil ou à un autre endroit facilement accessible au public sur le territoire de la réserve projetée. Le ministre en remet une copie à toute personne concernée.

§3. Activités régies par d'autres lois

Certaines activités susceptibles d'être exercées à l'intérieur de la réserve projetée sont également régies par d'autres dispositions législatives et réglementaires applicables, dont celles qui requièrent la délivrance d'un permis ou d'une autorisation ou le paiement de certains droits. L'exercice de certaines activités peut aussi être prohibé ou limité en vertu d'autres lois ou règlements applicables sur le territoire de la réserve projetée.

Dans la réserve projetée, un encadrement juridique particulier peut, notamment dans les domaines suivants, baliser les activités permises :

— Protection de l'environnement : mesures prévues en particulier par la Loi sur la qualité de l'environnement (L.R.Q., c. Q-2) ;

— Recherche archéologique : mesures prévues en particulier par la Loi sur les biens culturels (L.R.Q., c. B-4) ;

— Exploitation des ressources fauniques : mesures prévues en particulier par la Loi sur la conservation et la mise en valeur de la faune et sa réglementation (L.R.Q., c. C-61.1), dont les dispositions se rapportant aux pourvoiries et aux réserves de castor, ainsi que les mesures contenues dans les lois fédérales applicables, dont la réglementation sur les pêches ;

— Prélèvement d'espèces fauniques ou floristiques menacées et vulnérables susceptibles d'être ainsi désignées : mesures interdisant le prélèvement de ces espèces en vertu de la Loi sur les espèces menacées ou vulnérables (L.R.Q., c. E-12.01) ;

— Accès et droits fonciers : mesures prévues en particulier par la Loi sur les terres du domaine de l'État (L.R.Q., c. T-8.1) ;

— Circulation : mesures prévues en particulier par la Loi sur les terres du domaine de l'État (L.R.Q., c. T-8.1) ainsi que par la réglementation sur la circulation de véhicules motorisés dans certains milieux fragiles édictée en vertu de la Loi sur la qualité de l'environnement (L.R.Q., c. Q-2).

4. Responsabilités du ministre du développement durable, de l'environnement et des parcs

La gestion de la réserve de biodiversité projetée du karst de Saint-Elzéar relève du ministre du Développement durable, de l'Environnement et des Parcs. Il veille notamment à la surveillance et au contrôle des activités qui peuvent s'y dérouler. Dans sa gestion, le ministre bénéficie de la collaboration et de la participation d'autres intervenants gouvernementaux qui détiennent des responsabilités spécifiques sur ce territoire ou à proximité de celui-ci, tel que le ministre des Ressources naturelles et de la Faune. L'exercice de leurs attributions tiendra notamment compte de la protection souhaitée pour ces milieux naturels et du statut de protection qui leur est maintenant accordé.

Annexe

Carte de la réserve de biodiversité projetée du karst de Saint-Eizéar (nom provisoire)

