

— madame Julie Blackburn, étudiante, Université de Montréal, à titre de membre étudiant au premier cycle à l'ordre d'enseignement universitaire;

— madame Christine Campbell, étudiante, Université de Sherbrooke, à titre de membre étudiant au deuxième cycle à l'ordre d'enseignement universitaire;

— monsieur Serge Charlebois, étudiant, Université de Sherbrooke, à titre de membre étudiant à l'ordre d'enseignement universitaire au troisième cycle;

— monsieur Robert Martin, étudiant, Université de Montréal, à titre de membre étudiant à l'éducation permanente à l'ordre d'enseignement universitaire;

— monsieur Gérald Larose, professeur invité, Université du Québec à Montréal, à titre de membre enseignant;

— messieurs Claude Castonguay, directeur des Services aux étudiants et à la communauté au Collège de Sherbrooke, et Jacques Fortin, directeur des Affaires étudiantes au cégep de Lévis-Lauzon, à titre de membres qui exercent des fonctions administratives au sein d'un collège d'enseignement général et professionnel;

— madame Soucila Badaroudine, directrice par intérim, division de l'aide financière, Université de Sherbrooke, messieurs Jean-Michel Stam, directeur des Services aux étudiants, École des hautes études commerciales, et Roger Côté, directeur des Services socio-économiques, Université Concordia, à titre de membres qui exercent des fonctions administratives au sein d'un établissement d'enseignement de niveau universitaire;

— messieurs Dany Trépanier, conseiller budgétaire, Association coopérative et d'économie familiale Rive-Sud de Québec, Pierre Laferrière, président, Chambre de commerce du Montréal métropolitain, et Gaston Caron, directeur général adjoint, Commission scolaire de la Côte-du-Sud, à titre de membres représentatifs des groupes socio-économiques;

— monsieur Pierre-Paul Allaire, directeur de l'Aide financière aux études au ministère de l'Éducation, à titre de membre fonctionnaire de ce ministère;

QUE monsieur Roger Côté, directeur des services socio-économiques, Université Concordia, soit nommé président du Comité consultatif sur l'accessibilité financière aux études.

Le greffier du Conseil exécutif,
MICHEL NOËL DE TILLY

Gouvernement du Québec

Décret 1481-99, 17 décembre 1999

CONCERNANT l'imposition d'une réserve pour fins publiques sur certains immeubles requis (Site St-Denis) pour la construction des futures installations du Centre hospitalier de l'Université de Montréal

ATTENDU QUE la Corporation d'hébergement du Québec est une personne morale à fonds social, mandataire de l'État, conformément à la Loi sur la Corporation d'hébergement du Québec (1999, c. 34);

ATTENDU QU'en vertu de l'article 3 de cette même loi, la Corporation d'hébergement du Québec a notamment pour mission de posséder des biens utilisés ou qui doivent être utilisés par un établissement de santé et de services sociaux, une régie régionale ou un conseil régional visé à la Loi sur les services de santé et les services sociaux (L.R.Q., c. S-4.2) ou à la Loi sur les services de santé et les services sociaux pour les autochtones cris (L.R.Q., c. S-5) ou toute autre personne, société ou association désignée à cette fin par le ministre de la Santé et des Services sociaux ou par le gouvernement;

ATTENDU QU'en vertu de l'article 10 de cette même loi, la Corporation d'hébergement du Québec a le pouvoir d'acquérir par expropriation tout immeuble ou droit réel nécessaire à la réalisation de sa mission;

ATTENDU QUE le Centre hospitalier de l'Université de Montréal est un établissement de santé et de services sociaux;

ATTENDU QUE la Corporation d'hébergement du Québec désire acquérir des immeubles pour la construction des installations qui seront nécessaires au projet du Centre hospitalier de l'Université de Montréal;

ATTENDU QU'en vertu de l'article 36 de la Loi sur l'expropriation (L.R.Q., c. E-24), toute expropriation doit être décidée ou, suivant le cas, autorisée préalablement par le gouvernement aux conditions qu'il détermine;

ATTENDU QUE l'article 75 de la Loi sur l'expropriation (L.R.Q., c. E-24), permet à quiconque est autorisé par la loi à exproprier un bien, d'imposer une réserve pour fins publiques dans la même mesure, aux mêmes fins et avec les mêmes autorisations;

IL EST ORDONNÉ, en conséquence, sur la recommandation de la ministre d'État à la Santé et aux Services sociaux et ministre de la Santé et des Services sociaux:

QUE la Corporation d'hébergement du Québec soit autorisée à imposer des réserves pour fins publiques sur des immeubles, dans la mesure permise par la loi, en vue de la construction ou l'aménagement des installations qui seront nécessaires au projet du Centre hospitalier de l'Université de Montréal, ces immeubles étant situés dans les villes de Montréal et de Westmount, dans la circonscription électorale de Gouin, comportant cinq emplacements plus précisément désignés comme suit:

— Un immeuble composé des lots 8-12 à 8-28, 8-121 à 8-138, 8-299 à 8-314, 8-P108, 8-P11, 8-P119, 8-P120, 8-P297, 8-P298, 8-P315 à 8-P317 du cadastre officiel du Village de la Côte Saint-Louis, circonscription foncière de Montréal, avec immeubles dessus construits, circonstances et dépendances portant l'adresse civique 6060, rue Saint-Denis, Montréal et dont la description technique est annexée au présent décret;

— Deux immeubles formant ensemble le lot 10-2228 du cadastre officiel du Village de la Côte Saint-Louis, circonscription foncière de Montréal, avec notamment sur l'un de ceux-ci un stationnement et sur l'autre des immeubles construits portant l'adresse civique 5945-5955 avenue de Gaspé, Montréal, circonstances et dépendances; la description technique de ces immeubles est annexée au présent décret;

— Un immeuble composé des lots 343-1 à 343-50 du cadastre officiel du Village de la Côte Saint-Louis, circonscription foncière de Montréal, avec immeubles dessus construits, circonstances et dépendances portant l'adresse civique 70, rue Beaubien, Montréal et dont la description technique est annexée au présent décret;

— Un immeuble composé des lots 10-725 à 10-744 du cadastre officiel du Village de la Côte Saint-Louis, circonscription foncière de Montréal, avec immeubles dessus construits, circonstances et dépendances portant l'adresse civique 2, rue de Bellechasse, Montréal et dont la description technique est annexée au présent décret;

QUE les dépenses inhérentes soient payées par la Corporation d'hébergement du Québec.

Le greffier du Conseil exécutif,
MICHEL NOËL DE TILLY

DESCRIPTION TECHNIQUE

Lot 8-12

Une certaine parcelle de terrain de figure rectangulaire étant le lot douze de la subdivision du lot huit (8-12)

du cadastre du Village de Côte-Saint-Louis, circonscription foncière de Montréal, dans la municipalité de la Ville de Montréal.

Bornée vers le nord-ouest par le lot 8-13, vers le nord-est par une partie du lot 8-108, vers le sud-est par une partie du lot 8-11, vers le sud-ouest par le lot 10-569 composant l'avenue Henri-Julien.

Mesurant cent dix pieds (110.0') dans ses lignes nord-ouest et sud-est, cinquante pieds (50.0') dans ses lignes nord-est et sud-ouest.

Contenant en superficie cinq mille cinq cent pieds carrés (5 500 pi²).

Lot 8-13

Une certaine parcelle de terrain de figure rectangulaire étant le lot treize de la subdivision du lot huit (8-13) du cadastre du Village de Côte-Saint-Louis, circonscription foncière de Montréal, dans la municipalité de la Ville de Montréal.

Bornée vers le nord-ouest par le lot 8-14, vers le nord-est par une partie du lot 8-108, vers le sud-est par le lot 8-12, vers le sud-ouest par le lot 10-569 composant l'avenue Henri-Julien.

Mesurant cent dix pieds (110.0') dans ses lignes nord-ouest et sud-est, cinquante pieds (50.0') dans ses lignes nord-est et sud-ouest.

Contenant en superficie cinq mille cinq cent pieds carrés (5 500 pi²).

Lot 8-14

Une certaine parcelle de terrain de figure rectangulaire étant le lot quatorze de la subdivision du lot huit (8-14) du cadastre du Village de Côte-Saint-Louis, circonscription foncière de Montréal, dans la municipalité de la Ville de Montréal.

Bornée vers le nord-ouest par le lot 8-15, vers le nord-est par une partie du lot 8-108, vers le sud-est par le lot 8-13, vers le sud-ouest par le lot 10-569 composant l'avenue Henri-Julien.

Mesurant cent dix pieds (110.0') dans ses lignes nord-ouest et sud-est, cinquante pieds (50.0') dans ses lignes nord-est et sud-ouest.

Contenant en superficie cinq mille cinq cents pieds carrés (5 500 pi²).

Lot 8-15

Une certaine parcelle de terrain de figure rectangulaire étant le lot quinze de la subdivision du lot huit (8-15) du cadastre du Village de Côte-Saint-Louis, circonscription foncière de Montréal, dans la municipalité de la Ville de Montréal.

Bornée vers le nord-ouest par le lot 8-16, vers le nord-est par une partie du lot 8-108, vers le sud-est par le lot 8-14, vers le sud-ouest par le lot 10-569 composant l'avenue Henri-Julien.

Mesurant cent dix pieds (110.0') dans ses lignes nord-ouest et sud-est, cinquante pieds (50.0') dans ses lignes nord-est et sud-ouest.

Contenant en superficie cinq mille cinq cent pieds carrés (5 500 pi²).

Lot 8-16

Une certaine parcelle de terrain de figure rectangulaire étant le lot seize de la subdivision du lot huit (8-16) du cadastre du Village de Côte-Saint-Louis, circonscription foncière de Montréal, dans la municipalité de la Ville de Montréal.

Bornée vers le nord-ouest par le lot 8-17, vers le nord-est par une partie du lot 8-108, vers le sud-est par le lot 8-15, vers le sud-ouest par le lot 10-569 composant l'avenue Henri-Julien.

Mesurant cent dix pieds (110.0') dans ses lignes nord-ouest et sud-est, cinquante pieds (50.0') dans ses lignes nord-est et sud-ouest.

Contenant en superficie cinq mille cinq cents pieds carrés (5 500 pi²).

Lot 8-17

Une certaine parcelle de terrain de figure rectangulaire étant le lot dix-sept de la subdivision du lot huit (8-17) du cadastre du Village de Côte-Saint-Louis, circonscription foncière de Montréal, dans la municipalité de la Ville de Montréal.

Bornée vers le nord-ouest par le lot 8-18, vers le nord-est par une partie du lot 8-108, vers le sud-est par le lot 8-16, vers le sud-ouest par le lot 10-569 composant l'avenue Henri-Julien.

Mesurant cent dix pieds (110.0') dans ses lignes nord-ouest et sud-est, cinquante pieds (50.0') dans ses lignes nord-est et sud-ouest.

Contenant en superficie cinq mille cinq cent pieds carrés (5 500 pi²).

Lot 8-18

Une certaine parcelle de terrain de figure rectangulaire étant le lot dix-huit de la subdivision du lot huit (8-18) du cadastre du Village de Côte-Saint-Louis, circonscription foncière de Montréal, dans la municipalité de la Ville de Montréal.

Bornée vers le nord-ouest par le lot 8-19, vers le nord-est par une partie du lot 8-108, vers le sud-est par le lot 8-17, vers le sud-ouest par le lot 10-569 composant l'avenue Henri-Julien.

Mesurant cent dix pieds (110.0') dans ses lignes nord-ouest et sud-est, cinquante pieds (50.0') dans ses lignes nord-est et sud-ouest.

Contenant en superficie cinq mille cinq cents pieds carrés (5 500 pi²).

Lot 8-19

Une certaine parcelle de terrain de figure rectangulaire étant le lot dix-neuf de la subdivision du lot huit (8-19) du cadastre du Village de Côte-Saint-Louis, circonscription foncière de Montréal, dans la municipalité de la Ville de Montréal.

Bornée vers le nord-ouest par le lot 8-20, vers le nord-est par une partie du lot 8-108, vers le sud-est par le lot 8-18, vers le sud-ouest par le lot 10-569 composant l'avenue Henri-Julien.

Mesurant cent dix pieds (110.0') dans ses lignes nord-ouest et sud-est, cinquante pieds (50.0') dans ses lignes nord-est et sud-ouest.

Contenant en superficie cinq mille cinq cent pieds carrés (5 500 pi²).

Lot 8-20

Une certaine parcelle de terrain de figure rectangulaire étant le lot vingt de la subdivision du lot huit (8-20) du cadastre du Village de Côte-Saint-Louis, circonscription foncière de Montréal, dans la municipalité de la Ville de Montréal.

Bornée vers le nord-ouest par le lot 8-21, vers le nord-est par une partie du lot 8-108, vers le sud-est par le lot 8-19, vers le sud-ouest par le lot 10-569 composant l'avenue Henri-Julien.

Mesurant cent dix pieds (110.0') dans ses lignes nord-ouest et sud-est, cinquante pieds (50.0') dans ses lignes nord-est et sud-ouest.

Contenant en superficie cinq mille cinq cent pieds carrés (5 500 pi²).

Lot 8-21

Une certaine parcelle de terrain de figure rectangulaire étant le lot vingt et un de la subdivision du lot huit (8-21) du cadastre du Village de Côte-Saint-Louis, circonscription foncière de Montréal, dans la municipalité de la Ville de Montréal.

Bornée vers le nord-ouest par le lot 8-22, vers le nord-est par une partie du lot 8-108, vers le sud-est par le lot 8-20, vers le sud-ouest par le lot 10-569 composant l'avenue Henri-Julien.

Mesurant cent dix pieds (110.0') dans ses lignes nord-ouest et sud-est, cinquante pieds (50.0') dans ses lignes nord-est et sud-ouest.

Contenant en superficie cinq mille cinq cent pieds carrés (5 500 pi²).

Lot 8-22

Une certaine parcelle de terrain de figure rectangulaire étant le lot vingt-deux de la subdivision du lot huit (8-22) du cadastre du Village de Côte-Saint-Louis, circonscription foncière de Montréal, dans la municipalité de la Ville de Montréal.

Bornée vers le nord-ouest par le lot 8-23, vers le nord-est par une partie du lot 8-108, vers le sud-est par le lot 8-21, vers le sud-ouest par le lot 10-569 composant l'avenue Henri-Julien.

Mesurant cent dix pieds (110.0') dans ses lignes nord-ouest et sud-est, cinquante pieds (50.0') dans ses lignes nord-est et sud-ouest.

Contenant en superficie cinq mille cinq cent pieds carrés (5 500 pi²).

Lot 8-23

Une certaine parcelle de terrain de figure rectangulaire étant le lot vingt-TROIS de la subdivision du lot huit (8-23) du cadastre du Village de Côte-Saint-Louis, circonscription foncière de Montréal, dans la municipalité de la Ville de Montréal.

Bornée vers le nord-ouest par le lot 8-24, vers le nord-est par une partie du lot 8-108, vers le sud-est par le lot 8-22, vers le sud-ouest par le lot 10-569 composant l'avenue Henri-Julien.

Mesurant cent dix pieds (110.0') dans ses lignes nord-ouest et sud-est, cinquante pieds (50.0') dans ses lignes nord-est et sud-ouest.

Contenant en superficie cinq mille cinq cent pieds carrés (5 500 pi²).

Lot 8-24

Une certaine parcelle de terrain de figure rectangulaire étant le lot vingt-quatre de la subdivision du lot huit (8-24) du cadastre du Village de Côte-Saint-Louis, circonscription foncière de Montréal, dans la municipalité de la Ville de Montréal.

Bornée vers le nord-ouest par le lot 8-25, vers le nord-est par une partie du lot 8-108, vers le sud-est par le lot 8-23, vers le sud-ouest par le lot 10-569 composant l'avenue Henri-Julien.

Mesurant cent dix pieds (110.0') dans ses lignes nord-ouest et sud-est, cinquante pieds (50.0') dans ses lignes nord-est et sud-ouest.

Contenant en superficie cinq mille cinq cent pieds carrés (5 500 pi²).

Lot 8-25

Une certaine parcelle de terrain de figure rectangulaire étant le lot vingt-cinq de la subdivision du lot huit (8-25) du cadastre du Village de Côte-Saint-Louis, circonscription foncière de Montréal, dans la municipalité de la Ville de Montréal.

Bornée vers le nord-ouest par le lot 8-26, vers le nord-est par une partie du lot 8-108, vers le sud-est par le lot 8-24, vers le sud-ouest par le lot 10-569 composant l'avenue Henri-Julien.

Mesurant cent dix pieds (110.0') dans ses lignes nord-ouest et sud-est, cinquante pieds (50.0') dans ses lignes nord-est et sud-ouest.

Contenant en superficie cinq mille cinq cent pieds carrés (5 500 pi²).

Lot 8-26

Une certaine parcelle de terrain de figure rectangulaire étant le lot vingt-six de la subdivision du lot huit

(8-26) du cadastre du Village de Côte-Saint-Louis, circonscription foncière de Montréal, dans la municipalité de la Ville de Montréal.

Bornée vers le nord-ouest par le lot 8-27, vers le nord-est par une partie du lot 8-108, vers le sud-est par le lot 8-25, vers le sud-ouest par le lot 10-569 composant l'avenue Henri-Julien.

Mesurant cent dix pieds (110.0') dans ses lignes nord-ouest et sud-est, cinquante pieds (50.0') dans ses lignes nord-est et sud-ouest.

Contenant en superficie cinq mille cinq cents pieds carrés (5 500 pi²).

Lot 8-27

Une certaine parcelle de terrain de figure rectangulaire étant le lot vingt-sept de la subdivision du lot huit (8-27) du cadastre du Village de Côte-Saint-Louis, circonscription foncière de Montréal, dans la municipalité de la Ville de Montréal.

Bornée vers le nord-ouest par le lot 8-28, vers le nord-est par une partie du lot 8-108, vers le sud-est par le lot 8-26, vers le sud-ouest par le lot 10-569 composant l'avenue Henri-Julien.

Mesurant cent dix pieds (110.0') dans ses lignes nord-ouest et sud-est, trente-quatre pieds (34.0') dans ses lignes nord-est et sud-ouest.

Contenant en superficie trois mille sept cent quarante pieds carrés (3 740 pi²).

Lot 8-28

Une certaine parcelle de terrain de figure rectangulaire étant le lot vingt-huit de la subdivision du lot huit (8-28) du cadastre du Village de Côte-Saint-Louis, circonscription foncière de Montréal, dans la municipalité de la Ville de Montréal.

Bornée vers le nord-ouest par le lot 8-29 composant la rue De Bellechasse, vers le nord-est par une partie du lot 8-108, vers le sud-est par le lot 8-27, vers le sud-ouest par le lot 10-569 composant l'avenue Henri-Julien et par le lot 10-745 composant la rue De Bellechasse.

Mesurant cent dix pieds (110.0') dans ses lignes nord-ouest et sud-est, trente-sept pieds et neuf dixièmes (37.9') (Cadastre: trente-quatre pieds 34.0') dans ses lignes nord-est et sud-ouest.

Contenant en superficie quatre mille cent soixante-neuf pieds carrés (4 169 pi²) (Cadastre: trois mille sept cent quarante pieds carrés 3 740 pi²).

Lot 8-121

Une certaine parcelle de terrain de figure rectangulaire étant le lot cent vingt et un de la subdivision du lot huit (8-121) du cadastre du Village de Côte-Saint-Louis, circonscription foncière de Montréal, dans la municipalité de la Ville de Montréal.

Bornée vers le nord-ouest par le lot 8-122, vers le nord-est par une partie du lot 8-297, vers le sud-est par une partie du lot 8-120, vers le sud-ouest par une partie du lot 8-108.

Mesurant cent dix pieds (110.0') dans ses lignes nord-ouest et sud-est, cinquante pieds (50.0') dans ses lignes nord-est et sud-ouest.

Contenant en superficie cinq mille cinq cent pieds carrés (5 500 pi²).

Lot 8-122

Une certaine parcelle de terrain de figure rectangulaire étant le lot cent vingt-deux de la subdivision du lot huit (8-122) du cadastre du Village de Côte-Saint-Louis, circonscription foncière de Montréal, dans la municipalité de la Ville de Montréal.

Bornée vers le nord-ouest par le lot 8-123, vers le nord-est par une partie du lot 8-297, vers le sud-est par le lot 8-121, vers le sud-ouest par une partie du lot 8-108.

Mesurant cent dix pieds (110.0') dans ses lignes nord-ouest et sud-est, cinquante pieds (50.0') dans ses lignes nord-est et sud-ouest.

Contenant en superficie cinq mille cinq cents pieds carrés (5 500 pi²).

Lot 8-123

Une certaine parcelle de terrain de figure rectangulaire étant le lot cent vingt-trois de la subdivision du lot huit (8-123) du cadastre du Village de Côte-Saint-Louis, circonscription foncière de Montréal, dans la municipalité de la Ville de Montréal.

Bornée vers le nord-ouest par le lot 8-124, vers le nord-est par une partie du lot 8-297, vers le sud-est par le lot 8-122, vers le sud-ouest par une partie du lot 8-108.

Mesurant cent dix pieds (110.0') dans ses lignes nord-ouest et sud-est, cinquante pieds (50.0') dans ses lignes nord-est et sud-ouest.

Contenant en superficie cinq mille cinq cents pieds carrés (5 500 pi²).

Lot 8-124

Une certaine parcelle de terrain de figure rectangulaire étant le lot cent vingt-quatre de la subdivision du lot huit (8-124) du cadastre du Village de Côte-Saint-Louis, circonscription foncière de Montréal, dans la municipalité de la Ville de Montréal.

Bornée vers le nord-ouest par le lot 8-125, vers le nord-est par une partie du lot 8-297, vers le sud-est par le lot 8-123, vers le sud-ouest par une partie du lot 8-108.

Mesurant cent dix pieds (110.0') dans ses lignes nord-ouest et sud-est, cinquante pieds (50.0') dans ses lignes nord-est et sud-ouest.

Contenant en superficie cinq mille cinq cent pieds carrés (5 500 pi²).

Lot 8-125

Une certaine parcelle de terrain de figure rectangulaire étant le lot cent vingt-cinq de la subdivision du lot huit (8-125) du cadastre du Village de Côte-Saint-Louis, circonscription foncière de Montréal, dans la municipalité de la Ville de Montréal.

Bornée vers le nord-ouest par le lot 8-126, vers le nord-est par une partie du lot 8-297, vers le sud-est par le lot 8-124, vers le sud-ouest par une partie du lot 8-108.

Mesurant cent dix pieds (110.0') dans ses lignes nord-ouest et sud-est, cinquante pieds (50.0') dans ses lignes nord-est et sud-ouest.

Contenant en superficie cinq mille cinq cent pieds carrés (5 500 pi²).

Lot 8-126

Une certaine parcelle de terrain de figure rectangulaire étant le lot cent vingt-six de la subdivision du lot huit (8-126) du cadastre du Village de Côte-Saint-Louis, circonscription foncière de Montréal, dans la municipalité de la Ville de Montréal.

Bornée vers le nord-ouest par le lot 8-127, vers le nord-est par une partie du lot 8-297, vers le sud-est par le lot 8-125, vers le sud-ouest par une partie du lot 8-108.

Mesurant cent dix pieds (110.0') dans ses lignes nord-ouest et sud-est, cinquante pieds (50.0') dans ses lignes nord-est et sud-ouest.

Contenant en superficie cinq mille cinq cent pieds carrés (5 500 pi²).

Lot 8-127

Une certaine parcelle de terrain de figure rectangulaire étant le lot cent vingt-sept de la subdivision du lot huit (8-127) du cadastre du Village de Côte-Saint-Louis, circonscription foncière de Montréal, dans la municipalité de la Ville de Montréal.

Bornée vers le nord-ouest par le lot 8-128, vers le nord-est par une partie du lot 8-297, vers le sud-est par le lot 8-126, vers le sud-ouest par une partie du lot 8-108.

Mesurant cent dix pieds (110.0') dans ses lignes nord-ouest et sud-est, cinquante pieds (50.0') dans ses lignes nord-est et sud-ouest.

Contenant en superficie cinq mille cinq cent pieds carrés (5 500 pi²).

Lot 8-128

Une certaine parcelle de terrain de figure rectangulaire étant le lot cent vingt-huit de la subdivision du lot huit (8-128) du cadastre du Village de Côte-Saint-Louis, circonscription foncière de Montréal, dans la municipalité de la Ville de Montréal.

Bornée vers le nord-ouest par le lot 8-129, vers le nord-est par une partie du lot 8-297, vers le sud-est par le lot 8-127, vers le sud-ouest par une partie du lot 8-108.

Mesurant cent dix pieds (110.0') dans ses lignes nord-ouest et sud-est, cinquante pieds (50.0') dans ses lignes nord-est et sud-ouest.

Contenant en superficie cinq mille cinq cent pieds carrés (5 500 pi²).

Lot 8-129

Une certaine parcelle de terrain de figure rectangulaire étant le lot cent vingt-neuf de la subdivision du lot huit (8-129) du cadastre du Village de Côte-Saint-Louis, circonscription foncière de Montréal, dans la municipalité de la Ville de Montréal.

Bornée vers le nord-ouest par le lot 8-130, vers le nord-est par une partie du lot 8-297, vers le sud-est par le lot 8-128, vers le sud-ouest par une partie du lot 8-108.

Mesurant cent dix pieds (110.0') dans ses lignes nord-ouest et sud-est, cinquante pieds (50.0') dans ses lignes nord-est et sud-ouest.

Contenant en superficie cinq mille cinq cents pieds carrés (5 500 pi²).

Lot 8-130

Une certaine parcelle de terrain de figure rectangulaire étant le lot cent trente de la subdivision du lot huit (8-130) du cadastre du Village de Côte-Saint-Louis, circonscription foncière de Montréal, dans la municipalité de la Ville de Montréal.

Bornée vers le nord-ouest par le lot 8-131, vers le nord-est par une partie du lot 8-297, vers le sud-est par le lot 8-129, vers le sud-ouest par une partie du lot 8-108.

Mesurant cent dix pieds (110.0') dans ses lignes nord-ouest et sud-est, cinquante pieds (50.0') dans ses lignes nord-est et sud-ouest.

Contenant en superficie cinq mille cinq cent pieds carrés (5 500 pi²).

Lot 8-131

Une certaine parcelle de terrain de figure rectangulaire étant le lot cent trente et un de la subdivision du lot huit (8-131) du cadastre du Village de Côte-Saint-Louis, circonscription foncière de Montréal, dans la municipalité de la Ville de Montréal.

Bornée vers le nord-ouest par le lot 8-132, vers le nord-est par une partie du lot 8-297, vers le sud-est par le lot 8-130, vers le sud-ouest par une partie du lot 8-108.

Mesurant cent dix pieds (110.0') dans ses lignes nord-ouest et sud-est, cinquante pieds (50.0') dans ses lignes nord-est et sud-ouest.

Contenant en superficie cinq mille cinq cent pieds carrés (5 500 pi²).

Lot 8-132

Une certaine parcelle de terrain de figure rectangulaire étant le lot cent trente-deux de la subdivision du lot huit (8-132) du cadastre du Village de Côte-Saint-Louis, circonscription foncière de Montréal, dans la municipalité de la Ville de Montréal.

Bornée vers le nord-ouest par le lot 8-133, vers le nord-est par une partie du lot 8-297, vers le sud-est par le lot 8-131, vers le sud-ouest par une partie du lot 8-108.

Mesurant cent dix pieds (110.0') dans ses lignes nord-ouest et sud-est, cinquante pieds (50.0') dans ses lignes nord-est et sud-ouest.

Contenant en superficie cinq mille cinq cent pieds carrés (5 500 pi²).

Lot 8-133

Une certaine parcelle de terrain de figure rectangulaire étant le lot cent trente-trois de la subdivision du lot huit (8-133) du cadastre du Village de Côte-Saint-Louis, circonscription foncière de Montréal, dans la municipalité de la Ville de Montréal.

Bornée vers le nord-ouest par le lot 8-134, vers le nord-est par une partie du lot 8-297, vers le sud-est par le lot 8-132, vers le sud-ouest par une partie du lot 8-108.

Mesurant cent dix pieds (110.0') dans ses lignes nord-ouest et sud-est, cinquante pieds (50.0') dans ses lignes nord-est et sud-ouest.

Contenant en superficie cinq mille cinq cent pieds carrés (5 500 pi²).

Lot 8-134

Une certaine parcelle de terrain de figure rectangulaire étant le lot cent trente-quatre de la subdivision du lot huit (8-134) du cadastre du Village de Côte-Saint-Louis, circonscription foncière de Montréal, dans la municipalité de la Ville de Montréal.

Bornée vers le nord-ouest par le lot 8-135, vers le nord-est par une partie du lot 8-297, vers le sud-est par le lot 8-133, vers le sud-ouest par une partie du lot 8-108.

Mesurant cent dix pieds (110.0') dans ses lignes nord-ouest et sud-est, cinquante pieds (50.0') dans ses lignes nord-est et sud-ouest.

Contenant en superficie cinq mille cinq cent pieds carrés (5 500 pi²).

Lot 8-135

Une certaine parcelle de terrain de figure rectangulaire étant le lot cent trente-cinq de la subdivision du lot huit (8-135) du cadastre du Village de Côte-Saint-Louis, circonscription foncière de Montréal, dans la municipalité de la Ville de Montréal.

Bornée vers le nord-ouest par le lot 8-136, vers le nord-est par une partie du lot 8-297, vers le sud-est par le lot 8-134, vers le sud-ouest par une partie du lot 8-108.

Mesurant cent dix pieds (110.0') dans ses lignes nord-ouest et sud-est, cinquante pieds (50.0') dans ses lignes nord-est et sud-ouest.

Contenant en superficie cinq mille cinq cent pieds carrés (5 500 pi²).

Lot 8-136

Une certaine parcelle de terrain de figure rectangulaire étant le lot cent trente-six de la subdivision du lot huit (8-136) du cadastre du Village de Côte-Saint-Louis, circonscription foncière de Montréal, dans la municipalité de la Ville de Montréal.

Bornée vers le nord-ouest par le lot 8-137, vers le nord-est par une partie du lot 8-297, vers le sud-est par le lot 8-135, vers le sud-ouest par une partie du lot 8-108.

Mesurant cent dix pieds (110.0') dans ses lignes nord-ouest et sud-est, cinquante pieds (50.0') dans ses lignes nord-est et sud-ouest.

Contenant en superficie cinq mille cinq cent pieds carrés (5 500 pi²).

Lot 8-137

Une certaine parcelle de terrain de figure rectangulaire étant le lot cent trente-sept de la subdivision du lot huit (8-137) du cadastre du Village de Côte-Saint-Louis, circonscription foncière de Montréal, dans la municipalité de la Ville de Montréal.

Bornée vers le nord-ouest par le lot 8-138, vers le nord-est par une partie du lot 8-297, vers le sud-est par le lot 8-136, vers le sud-ouest par une partie du lot 8-108.

Mesurant cent dix pieds (110.0') dans ses lignes nord-ouest et sud-est, trente-quatre pieds (34.0') dans ses lignes nord-est et sud-ouest.

Contenant en superficie trois mille sept cent quarante pieds carrés (3 740 pi²).

Lot 8-138

Une certaine parcelle de terrain de figure rectangulaire étant le lot cent trente-huit de la subdivision du lot huit (8-138) du cadastre du Village de Côte-Saint-Louis, circonscription foncière de Montréal, dans la municipalité de la Ville de Montréal.

Bornée vers le nord-ouest par le lot 8-139 composant la rue De Bellechasse, vers le nord-est par une partie du lot 8-297, vers le sud-est par le lot 8-137, vers le sud-ouest par une partie du lot 8-108.

Mesurant cent dix pieds (110.0') dans ses lignes nord-ouest et sud-est, trente-huit pieds (38.0') (Cadastre: trente-quatre pieds 34.0') dans ses lignes nord-est et sud-ouest.

Contenant en superficie quatre mille cent quatre-vingt pieds carrés (4 180 pi²) (Cadastre: trois mille sept cent quarante pieds carrés 3 740 pi²).

Lot 8-299

Une certaine parcelle de terrain de figure rectangulaire étant le lot deux cent quatre-vingt-dix-neuf de la subdivision du lot huit (8-299) du cadastre du Village de Côte-Saint-Louis, circonscription foncière de Montréal, dans la municipalité de la Ville de Montréal.

Bornée vers le nord-ouest par une partie du lot 8-298, vers le nord-est par une partie du lot 8 composant la rue Saint-Denis, vers le sud-est par le lot 8-300, vers le sud-ouest par une partie du lot 8-297.

Mesurant cent trente pieds (130.0') dans ses lignes nord-ouest et sud-est, trente-quatre pieds (34.0') dans ses lignes nord-est et sud-ouest.

Contenant en superficie quatre mille quatre cent vingt pieds carrés (4 420 pi²).

Lot 8-300

Une certaine parcelle de terrain de figure rectangulaire étant le lot trois cent de la subdivision du lot huit (8-300) du cadastre du Village de Côte-Saint-Louis, circonscription foncière de Montréal, dans la municipalité de la Ville de Montréal.

Bornée vers le nord-ouest par le lot 8-299, vers le nord-est par une partie du lot 8 composant la rue Saint-Denis, vers le sud-est par le lot 8-301, vers le sud-ouest par une partie du lot 8-297.

Mesurant cent trente pieds (130.0') dans ses lignes nord-ouest et sud-est, cinquante pieds (50.0') dans ses lignes nord-est et sud-ouest.

Contenant en superficie six mille cinq cent pieds carrés (6 500 pi²).

Lot 8-301

Une certaine parcelle de terrain de figure rectangulaire étant le lot trois cent un de la subdivision du lot huit (8-301) du cadastre du Village de Côte-Saint-Louis, circonscription foncière de Montréal, dans la municipalité de la Ville de Montréal.

Bornée vers le nord-ouest par le lot 8-300, vers le nord-est par une partie du lot 8 composant la rue Saint-Denis, vers le sud-est par le lot 8-302, vers le sud-ouest par une partie du lot 8-297.

Mesurant cent trente pieds (130.0') dans ses lignes nord-ouest et sud-est, cinquante pieds (50.0') dans ses lignes nord-est et sud-ouest.

Contenant en superficie six mille cinq cent pieds carrés (6 500 pi²).

Lot 8-302

Une certaine parcelle de terrain de figure rectangulaire étant le lot trois cent deux de la subdivision du lot huit (8-302) du cadastre du Village de Côte-Saint-Louis, circonscription foncière de Montréal, dans la municipalité de la Ville de Montréal.

Bornée vers le nord-ouest par le lot 8-301, vers le nord-est par une partie du lot 8 composant la rue Saint-Denis, vers le sud-est par le lot 8-303, vers le sud-ouest par une partie du lot 8-297.

Mesurant cent trente pieds (130.0') dans ses lignes nord-ouest et sud-est, cinquante pieds (50.0') dans ses lignes nord-est et sud-ouest.

Contenant en superficie six mille cinq cent pieds carrés (6 500 pi²).

Lot 8-303

Une certaine parcelle de terrain de figure rectangulaire étant le lot trois cent trois de la subdivision du lot huit (8-303) du cadastre du Village de Côte-Saint-Louis, circonscription foncière de Montréal, dans la municipalité de la Ville de Montréal.

Bornée vers le nord-ouest par le lot 8-302, vers le nord-est par une partie du lot 8 composant la rue Saint-Denis, vers le sud-est par le lot 8-304, vers le sud-ouest par une partie du lot 8-297.

Mesurant cent trente pieds (130.0') dans ses lignes nord-ouest et sud-est, cinquante pieds (50.0') dans ses lignes nord-est et sud-ouest.

Contenant en superficie six mille cinq cent pieds carrés (6 500 pi²).

Lot 8-304

Une certaine parcelle de terrain de figure rectangulaire étant le lot trois cent quatre de la subdivision du

lot huit (8-304) du cadastre du Village de Côte-Saint-Louis, circonscription foncière de Montréal, dans la municipalité de la Ville de Montréal.

Bornée vers le nord-ouest par le lot 8-303, vers le nord-est par une partie du lot 8 composant la rue Saint-Denis, vers le sud-est par le lot 8-305, vers le sud-ouest par une partie du lot 8-297.

Mesurant cent trente pieds (130.0') dans ses lignes nord-ouest et sud-est, cinquante pieds (50.0') dans ses lignes nord-est et sud-ouest.

Contenant en superficie six mille cinq cent pieds carrés (6 500 pi²).

Lot 8-305

Une certaine parcelle de terrain de figure rectangulaire étant le lot trois cent cinq de la subdivision du lot huit (8-305) du cadastre du Village de Côte-Saint-Louis, circonscription foncière de Montréal, dans la municipalité de la Ville de Montréal.

Bornée vers le nord-ouest par le lot 8-304, vers le nord-est par une partie du lot 8 composant la rue Saint-Denis, vers le sud-est par le lot 8-306, vers le sud-ouest par une partie du lot 8-297.

Mesurant cent trente pieds (130.0') dans ses lignes nord-ouest et sud-est, cinquante pieds (50.0') dans ses lignes nord-est et sud-ouest.

Contenant en superficie six mille cinq cent pieds carrés (6 500 pi²).

Lot 8-306

Une certaine parcelle de terrain de figure rectangulaire étant le lot trois cent six de la subdivision du lot huit (8-306) du cadastre du Village de Côte-Saint-Louis, circonscription foncière de Montréal, dans la municipalité de la Ville de Montréal.

Bornée vers le nord-ouest par le lot 8-305, vers le nord-est par une partie du lot 8 composant la rue Saint-Denis, vers le sud-est par le lot 8-307, vers le sud-ouest par une partie du lot 8-297.

Mesurant cent trente pieds (130.0') dans ses lignes nord-ouest et sud-est, cinquante pieds (50.0') dans ses lignes nord-est et sud-ouest.

Contenant en superficie six mille cinq cent pieds carrés (6 500 pi²).

Lot 8-307

Une certaine parcelle de terrain de figure rectangulaire étant le lot trois cent sept de la subdivision du lot huit (8-307) du cadastre du Village de Côte-Saint-Louis, circonscription foncière de Montréal, dans la municipalité de la Ville de Montréal.

Bornée vers le nord-ouest par le lot 8-306, vers le nord-est par une partie du lot 8 composant la rue Saint-Denis, vers le sud-est par le lot 8-308, vers le sud-ouest par une partie du lot 8-297.

Mesurant cent trente pieds (130.0') dans ses lignes nord-ouest et sud-est, cinquante pieds (50.0') dans ses lignes nord-est et sud-ouest.

Contenant en superficie six mille cinq cent pieds carrés (6 500 pi²).

Lot 8-308

Une certaine parcelle de terrain de figure rectangulaire étant le lot trois cent huit de la subdivision du lot huit (8-308) du cadastre du Village de Côte-Saint-Louis, circonscription foncière de Montréal, dans la municipalité de la Ville de Montréal.

Bornée vers le nord-ouest par le lot 8-307, vers le nord-est par une partie du lot 8 composant la rue Saint-Denis, vers le sud-est par le lot 8-309, vers le sud-ouest par une partie du lot 8-297.

Mesurant cent trente pieds (130.0') dans ses lignes nord-ouest et sud-est, cinquante pieds (50.0') dans ses lignes nord-est et sud-ouest.

Contenant en superficie six mille cinq cent pieds carrés (6 500 pi²).

Lot 8-309

Une certaine parcelle de terrain de figure rectangulaire étant le lot trois cent neuf de la subdivision du lot huit (8-309) du cadastre du Village de Côte-Saint-Louis, circonscription foncière de Montréal, dans la municipalité de la Ville de Montréal.

Bornée vers le nord-ouest par le lot 8-308, vers le nord-est par une partie du lot 8 composant la rue Saint-Denis, vers le sud-est par le lot 8-310, vers le sud-ouest par une partie du lot 8-297.

Mesurant cent trente pieds (130.0') dans ses lignes nord-ouest et sud-est, cinquante pieds (50.0') dans ses lignes nord-est et sud-ouest.

Contenant en superficie six mille cinq cent pieds carrés (6 500 pi²).

Lot 8-310

Une certaine parcelle de terrain de figure rectangulaire étant le lot trois cent dix de la subdivision du lot huit (8-310) du cadastre du Village de Côte-Saint-Louis, circonscription foncière de Montréal, dans la municipalité de la Ville de Montréal.

Bornée vers le nord-ouest par le lot 8-309, vers le nord-est par une partie du lot 8 composant la rue Saint-Denis, vers le sud-est par le lot 8-311, vers le sud-ouest par une partie du lot 8-297.

Mesurant cent trente pieds (130.0') dans ses lignes nord-ouest et sud-est, cinquante pieds (50.0') dans ses lignes nord-est et sud-ouest.

Contenant en superficie six mille cinq cent pieds carrés (6 500 pi²).

Lot 8-311

Une certaine parcelle de terrain de figure rectangulaire étant le lot trois cent onze de la subdivision du lot huit (8-311) du cadastre du Village de Côte-Saint-Louis, circonscription foncière de Montréal, dans la municipalité de la Ville de Montréal.

Bornée vers le nord-ouest par le lot 8-310, vers le nord-est par une partie du lot 8 composant la rue Saint-Denis, vers le sud-est par le lot 8-312, vers le sud-ouest par une partie du lot 8-297.

Mesurant cent trente pieds (130.0') dans ses lignes nord-ouest et sud-est, cinquante pieds (50.0') dans ses lignes nord-est et sud-ouest.

Contenant en superficie six mille cinq cent pieds carrés (6 500 pi²).

Lot 8-312

Une certaine parcelle de terrain de figure rectangulaire étant le lot trois cent douze de la subdivision du lot huit (8-312) du cadastre du Village de Côte-Saint-Louis, circonscription foncière de Montréal, dans la municipalité de la Ville de Montréal.

Bornée vers le nord-ouest par le lot 8-311, vers le nord-est par une partie du lot 8 composant la rue Saint-Denis, vers le sud-est par le lot 8-313, vers le sud-ouest par une partie du lot 8-297.

Mesurant cent trente pieds (130.0') dans ses lignes nord-ouest et sud-est, cinquante pieds (50.0') dans ses lignes nord-est et sud-ouest.

Contenant en superficie six mille cinq cent pieds carrés (6 500 pi²).

Lot 8-313

Une certaine parcelle de terrain de figure rectangulaire étant le lot trois cent treize de la subdivision du lot huit (8-313) du cadastre du Village de Côte-Saint-Louis, circonscription foncière de Montréal, dans la municipalité de la Ville de Montréal.

Bornée vers le nord-ouest par le lot 8-312, vers le nord-est par une partie du lot 8 composant la rue Saint-Denis, vers le sud-est par le lot 8-314, vers le sud-ouest par une partie du lot 8-297.

Mesurant cent trente pieds (130.0') dans ses lignes nord-ouest et sud-est, cinquante pieds (50.0') dans ses lignes nord-est et sud-ouest.

Contenant en superficie six mille cinq cent pieds carrés (6 500 pi²).

Lot 8-314

Une certaine parcelle de terrain de figure rectangulaire étant le lot trois cent quatorze de la subdivision du lot huit (8-314) du cadastre du Village de Côte-Saint-Louis, circonscription foncière de Montréal, dans la municipalité de la Ville de Montréal.

Bornée vers le nord-ouest par le lot 8-313, vers le nord-est par une partie du lot 8 composant la rue Saint-Denis, vers le sud-est par une partie du lot 8-315, vers le sud-ouest par une partie du lot 8-297.

Mesurant cent trente pieds (130.0') dans ses lignes nord-ouest et sud-est, cinquante pieds (50.0') dans ses lignes nord-est et sud-ouest.

Contenant en superficie six mille cinq cent pieds carrés (6 500 pi²).

Partie du lot 8-11

Une certaine parcelle de terrain de figure trapézoïdale étant une partie du lot onze de la subdivision du lot huit (8-11 ptie) du cadastre du Village de Côte-Saint-Louis, circonscription foncière de Montréal, dans la municipalité de la Ville de Montréal.

Bornée vers le nord-ouest par le lot 8-12, vers le nord-est par une partie du lot 8-108, vers le sud-est par une autre partie du lot 8-11 composant la rue Marmier, vers le sud-ouest par le lot 10-569 composant l'avenue Henri-Julien.

Mesurant cent dix pieds (110.0') dans sa ligne nord-ouest, quarante-cinq pieds et quatre dixièmes (45.4') dans sa ligne nord-est, cent quinze pieds et sept dixièmes (115.7') dans sa ligne sud-est, neuf pieds et quatre dixièmes (9.4') dans sa ligne sud-ouest.

Contenant en superficie trois mille onze pieds carrés (3 011 pi²).

Partie du lot 8-108

Une certaine parcelle de terrain de figure trapézoïdale étant une partie du lot cent huit de la subdivision du lot huit (8-108 ptie) du cadastre du Village de Côte-Saint-Louis, circonscription foncière de Montréal, dans la municipalité de la Ville de Montréal.

Bornée vers le nord-ouest par une autre partie du lot 8-108 composant la rue Drolet, vers le nord-est par les lots 8-121 à 8-138 et par une partie du lot 8-120, vers le sud-est par une autre partie du lot 8-108 composant la rue Marmier, vers le sud-ouest par les lots 8-12 à 8-28 et par une partie du lot 8-11.

Mesurant soixante-cinq pieds et sept dixièmes (65.7') (cadastre: soixante-six pieds 66') dans sa ligne nord-ouest, huit cent quatre-vingt-neuf pieds et un dixième (889.1') dans sa ligne nord-est, soixante-neuf pieds et un dixième (69.1') (expropriation: soixante-neuf pieds et quatre dixièmes 69.4') dans sa ligne sud-est, huit cent soixante-sept pieds et quatre dixièmes (867.4') dans sa ligne sud-ouest.

Contenant en superficie cinquante-sept mille six cent quatre-vingt-dix-huit pieds carrés (57,698 pi²).

Partie du lot 8-119

Une certaine parcelle de terrain de figure irrégulière étant une partie du lot cent dix-neuf de la subdivision du lot huit (8-119 ptie) du cadastre du Village de Côte-Saint-Louis, circonscription foncière de Montréal, dans la municipalité de la Ville de Montréal.

Bornée vers le nord-ouest par une partie du lot 8-120, vers le nord-est par une partie du lot 8-297, vers le sud-est par une autre partie du lot 8-119 composant la rue Marmier.

Mesurant neuf pieds et six dixièmes (9.6') dans sa ligne nord-ouest, deux pieds et huit dixièmes (2.8') dans sa ligne nord-est, dix pieds (10.0') (expropriation: neuf pieds et sept dixièmes 9.7') le long d'un arc de cercle à droite ayant un rayon intérieur de sept cent cinq pieds et trois dixièmes (705.3') dans sa ligne sud-est.

Contenant en superficie treize pieds carrés (13 pi²).

Partie du lot 8-120

Une certaine parcelle de terrain de figure irrégulière étant une partie du lot cent vingt de la subdivision du lot huit (8-120 ptie) du cadastre du Village de Côte-Saint-Louis, circonscription foncière de Montréal, dans la municipalité de la Ville de Montréal.

Bornée vers le nord-ouest par le lot 8-121, vers le nord-est par une partie du lot 8-297, vers le sud-est par une partie du lot 8-119 et par une autre partie du lot 8-120 composant la rue Marmier, vers le sud-ouest par une partie du lot 8-108.

Mesurant cent dix pieds (110.0') dans sa ligne nord-ouest, cinquante pieds (50.0') dans sa ligne nord-est, neuf pieds et six dixièmes (9.6') dans le premier segment de sa ligne sud-est le long d'une partie du lot 8-119, douze pieds et un dixième (12.1') (expropriation: treize pieds et deux dixièmes 13.2') le long d'un arc de cercle à droite ayant un rayon intérieur de sept cent cinq pieds et trois dixièmes (705.3') dans le deuxième segment de sa ligne sud-est le long d'une autre partie du lot 8-120 composant la rue Marmier, quatre-vingt-treize pieds et cinq dixièmes (93.5') (expropriation: quatre-vingt-douze pieds et six dixièmes 92.6') dans le troisième segment de sa ligne sud-est le long d'une autre partie du lot 8-120 composant la rue Marmier, dix sept pieds et un dixième (17.1') dans sa ligne sud-ouest.

Contenant en superficie trois mille huit cent quarante-huit pieds carrés (3 848 pi²).

Partie du lot 8-297

Une certaine parcelle de terrain de figure irrégulière étant une partie du lot deux cent quatre-vingt-dix-sept de la subdivision du lot huit (8-297 ptie) du cadastre du Village de Côte-Saint-Louis, circonscription foncière de Montréal, dans la municipalité de la Ville de Montréal.

Bornée vers le nord-ouest par le lot 8-139 composant la rue De Bellechasse, vers le nord-est par les lots 8-299 à 8-314 et par une partie des lots 8-298 et 8-315 à 8-317, vers le sud-est par une autre partie du lot 8-297 composant la rue Marmier, vers le sud-ouest par les lots 8-121 à 8-138 et par une partie des lots 8-119 et 8-120.

Mesurant dix-huit pieds (18.0') dans sa ligne nord-ouest, neuf cent vingt-neuf pieds et neuf dixièmes (929.9') dans sa ligne nord-est, dix-huit pieds et sept dixièmes (18.7') le long d'un arc de cercle à droite ayant un rayon intérieur de sept cent cinq pieds et trois dixièmes (705.3') dans sa ligne sud-est, neuf cent vingt-quatre pieds et huit dixièmes (924.8') dans sa ligne sud-ouest.

Contenant en superficie seize mille six cent quatre-vingt-douze pieds carrés (16 692 pi²).

Partie du lot 8-298

Une certaine parcelle de terrain de figure irrégulière étant une partie du lot deux cent quatre-vingt-dix-huit de la subdivision du lot huit (8-298 ptie) du cadastre du Village de Côte-Saint-Louis, circonscription foncière de Montréal, dans la municipalité de la Ville de Montréal.

Bornée vers le nord-ouest par le lot 8-139 composant la rue De Bellechasse, vers le nord par une autre partie du lot 8-298 composant la rue De Bellechasse, vers le nord-est par une partie du lot 8 composant la rue Saint-Denis, vers le sud-est par le lot 8-299, vers le sud-ouest par une partie du lot 8-297.

Mesurant cent sept pieds (107.0') dans sa ligne nord-ouest, dix-sept pieds et six dixièmes (17.6') dans le premier segment de sa ligne nord, dix-sept pieds et six dixièmes (17.6') dans le deuxième segment de sa ligne nord, quinze pieds et un dixième (15.1') dans sa ligne nord-est, cent trente pieds (130.0') dans sa ligne sud-est, trente-huit pieds et un dixième (38.1') (cadastre: trente-quatre pieds 34.0') dans sa ligne sud-ouest.

Contenant en superficie quatre mille sept cent quatre-vingt-dix-sept pieds carrés (4 797 pi²).

Partie du lot 8-315

Une certaine parcelle de terrain de figure irrégulière étant une partie du lot trois cent quinze de la subdivision du lot huit (8-315 ptie) du cadastre du Village de Côte-Saint-Louis, circonscription foncière de Montréal, dans la municipalité de la Ville de Montréal.

Bornée vers le nord-ouest par le lot 8-314, vers le nord-est par une partie du lot 8 composant la rue Saint-Denis et par une autre partie du lot 8-315 composant la rue Marmier, vers le sud-est par une partie du lot 8-316, vers le sud-ouest par une partie du lot 8-297.

Mesurant cent trente pieds (130.0') dans sa ligne nord-ouest, vingt pieds et cinq dixièmes (20.5') dans le premier segment de sa ligne nord-est, vingt-neuf pieds et six dixièmes (29.6') (expropriation: dix-neuf pieds et

deux dixièmes 19.2') le long d'une arc de cercle à droite ayant un rayon intérieur de cent trente-trois pieds (133.0') dans le deuxième segment de sa ligne nord-est, cent vingt-neuf pieds et un dixième (129.1') dans sa ligne sud-est, cinquante pieds (50.0') dans sa ligne sud-ouest.

Contenant en superficie six mille cinq cent un pieds carrés (6,501 pi²).

Partie du lot 8-316

Une certaine parcelle de terrain de figure irrégulière étant une partie du lot trois cent seize de la subdivision du lot huit (8-316 ptie) du cadastre du Village de Côte-Saint-Louis, circonscription foncière de Montréal, dans la municipalité de la Ville de Montréal.

Bornée vers le nord-ouest par une partie du lot 8-315, vers le nord-est par une autre partie du lot 8-316 composant la rue Marmier, vers le sud-est par une partie du lot 8-317, vers le sud-ouest par une partie du lot 8-297.

Mesurant cent vingt-neuf pieds et un dixième (129.1') dans sa ligne nord-ouest, quarante-neuf pieds et cinq dixièmes (49.5') (expropriation: quarante-neuf pieds 49.0') le long d'une arc de cercle à droite ayant un rayon intérieur de cent trente-trois pieds (133.0') dans le premier segment de sa ligne nord-est, quatre pieds et un dixième (4.1') (expropriation: quatre pieds et quatre dixièmes 4.4') le long d'une arc de cercle à droite ayant un rayon intérieur de trente-trois pieds (33.0') dans le deuxième segment de sa ligne nord-est, cent onze pieds (111.0') dans sa ligne sud-est, cinquante pieds (50.0') dans sa ligne sud-ouest.

Contenant en superficie six mille cent un pieds carrés (6,101 pi²).

Partie du lot 8-317

Une certaine parcelle de terrain de figure irrégulière étant une partie du lot trois cent dix-sept de la subdivision du lot huit (8-317 ptie) du cadastre du Village de Côte-Saint-Louis, circonscription foncière de Montréal, dans la municipalité de la Ville de Montréal.

Bornée vers le nord-ouest par une partie du lot 8-316, vers l'est et le sud-est par une autre partie du lot 8-317 composant la rue Marmier, vers le sud-ouest par une partie du lot 8-297.

Mesurant cent onze pieds (111.0') dans sa ligne nord-ouest, vingt et un pieds et un dixième (21.1') (expropriation: vingt pieds et trois dixièmes 20.3') le long d'une arc de cercle à droite ayant un rayon intérieur de trente-trois pieds (33.0') dans le premier segment de sa ligne est, soixante-huit pieds et sept dixièmes (68.7') (expropriation: soixante-sept pieds et neuf dixièmes 67.9') le long d'une arc de cercle à droite ayant un rayon intérieur de cent trente-trois pieds (133.0') dans le deuxième segment de sa ligne est, vingt-sept pieds et deux dixièmes (27.2') (expropriation: vingt-six pieds et quatre dixièmes 26.4') le long d'un arc de cercle à droite ayant un rayon intérieur de sept cent cinq pieds et trois dixièmes (705.3') dans sa ligne sud-est, sept pieds et huit dixièmes (7.8') dans sa ligne sud-ouest.

Contenant en superficie mille cinq cent dix-huit pieds carrés (1 518 pi²).

Les dimensions sont en pieds (M.A.)

Les lots et les parties de lots ci-haut décrits sont sujets à une vérification notariale des titres et des servitudes.

Cette description technique est basée sur les titres de propriété et aucune vérification sur le terrain n'a été effectuée.

Le tout est tel qu'indiqué sur la copie ci-jointe du plan numéro M 22720, minute 3531, référence 9912-021, en date du 13 décembre 1999 et préparé par l'arpenteur-géomètre soussigné.

Montréal, le 13 décembre 1999

STÉPHANE ARSENAULT
arpenteur-géomètre
3300, boulevard Cavendish
Bureau 150
Montréal (Québec)
H4B 2M8
Tél.: 489-9708

CONFORME À L'ORIGINAL

Le 15 décembre 1999

STÉPHANE ARSENAULT,
arpenteur-géomètre

DESCRIPTION TECHNIQUE

Lot 10-2228

Une certaine parcelle de terrain de figure irrégulière étant le lot deux mille deux cent vingt-huit de la subdivision du lot dix (10-2228) du cadastre du Village de Côte-Saint-Louis, circonscription foncière de Montréal, dans la municipalité de la Ville de Montréal.

Bornée vers le nord-ouest par une parties des lots 10-577A, 10-599, 10-610, 10-621, 10-628A et 10-640A, vers le nord-est par le lot 10-569 composant l'avenue Henri-Julien, vers l'est par une partie du lot 10-570A composant la rue Marmier, vers le sud-est par une partie des lots 10-570A, 10-588A, 10-610, 10-611A, 10-628A et 10-629A composant la rue Marmier, vers le sud par une partie des lots 10-629A et 10-630 composant la rue Marmier, vers le sud-ouest par le lot 10-651 composant l'avenue De Gaspé.

Mesurant cent sept mètres et quatre-vingt-dix sept centièmes (107,97 m) dans sa ligne nord-ouest, cent quarante-huit mètres et seize centièmes (148,16 m) dans sa ligne nord-est, un mètre et quatre-vingt-dix-huit centièmes (1,98 m) dans sa ligne est, quarante-quatre mètres et quarante-deux centièmes (44,42 m) le long d'une arc de cercle à gauche ayant un rayon extérieur de trois cent onze mètres et quatre-vingt-trois centièmes (311,83 m) dans le premier segment de sa ligne sud-est, cinquante-neuf mètres et cinquante-quatre centièmes (59,54 m) dans le deuxième segment de sa ligne sud-est, quatre mètres et trente-quatre centièmes (4,34 m) dans sa ligne sud, cent quarante-deux mètres et treize centièmes (142,13 m) dans sa ligne sud-ouest.

Contenant en superficie quinze mille huit cent onze mètres carrés et un dixième (15 811,1 m²).

Les dimensions sont en mètres (SI).

Le lot 10-2228 ci-haut décrit est sujet à une vérification notariale des titres et des servitudes.

Cette description technique est basée sur les titres de propriété et aucune vérification sur le terrain n'a été effectuée.

Le tout est tel qu'indiqué sur la copie ci-jointe du plan numéro D 6767, minute 3533, référence 9912-021, en date du 14 décembre 1999 et préparé par l'arpenteur-géomètre soussigné.

Montréal, le 14 décembre 1999

STÉPHANE ARSENAULT
arpenteur-géomètre
3300, boulevard Cavendish
Bureau 150
Montréal (Québec)
H4B 2M8
Tél.: 489-9708

CONFORME À L'ORIGINAL

Le 15 décembre 1999

STÉPHANE ARSENAULT,
arpenteur-géomètre

cadastre	VILLE DE MONTRÉAL - SAINT-LOUIS		307 ^e
circ. fonc.	MONTRÉAL		
municipalité	VILLE DE MONTRÉAL		
échelle	1:500	feuille	33 5 5 3
Travaux exécutés sur le terrain		N.4	1:200
MONTREAL		9912-021	D 6767

10-621 10-610 10-599 10-577A
PTIE PTIE PTIE PTIE

107,97

142,13

148,16

10-651

10-569

10-2228

S: 15 811,1 m²

10-630 10-611A 10-610 10-588A 10-570A
PTIE PTIE PTIE PTIE PTIE

10-629A 10-629A
PTIE PTIE

59,54

A: 44,42 1,98

R: 311,83

RUE MARMIER

NOTES:

- CE PLAN EST BASE SUR LES TITRES DE PROPRIÉTÉ ET AUCUNE VÉRIFICATION SUR LE TERRAIN N'A ÉTÉ EFFECTUÉE.
- LES DIMENSIONS SONT EN MÈTRES (S.I.).
- SUIVET À UNE VÉRIFICATION NOTARIALE DES MÈTRES ET DES SÉPARATIONS

△ Arsenault △ arpenteurs - géomètres	3500 boul. Cochenard - HUR 150 Montréal T. 489-1778
PLAN ACCOMPAGNANT UNE DESCRIPTION TECHNIQUE	préparé par STÉPHANE ARSENAULT
lot(s) 10-2228	1000 centimes 18/12/99

DESCRIPTION TECHNIQUE

Lot 343-1

Une certaine parcelle de terrain de figure trapézoïdale étant le lot un de la subdivision du lot trois cent quarante-trois (343-1) du cadastre du Village de Côte-Saint-Louis, circonscription foncière de Montréal, dans la municipalité de la Ville de Montréal.

Bornée vers le nord-ouest par le lot 343-7, vers le nord-est par une partie du lot 10-692 composant l'avenue Casgrain, vers le sud par une partie du lot 346, vers le sud-ouest par le lot 343-2.

Mesurant trente et un pieds et cinq dixièmes (31.5') de largeur, sur cent quarante-cinq pieds et sept dixièmes (145.7') dans sa ligne nord-est et cent dix-sept pieds et deux dixièmes (117.2') dans sa ligne sud-ouest.

Contenant en superficie quatre mille cent quarante et un pieds carrés (4 141 pi²).

Lot 343-2

Une certaine parcelle de terrain de figure trapézoïdale étant le lot deux de la subdivision du lot trois cent quarante-trois (343-2) du cadastre du Village de Côte-Saint-Louis, circonscription foncière de Montréal, dans la municipalité de la Ville de Montréal.

Bornée vers le nord-ouest par le lot 343-7, vers le nord-est par le lot 343-1, vers le sud par une partie du lot 346, vers le sud-ouest par le lot 343-3.

Mesurant trente pieds (30.0') de largeur, sur cent dix-sept pieds et deux dixièmes (117.2') dans sa ligne nord-est et quatre-vingt-dix pieds (90.0') dans sa ligne sud-ouest.

Contenant en superficie trois mille cent sept pieds carrés (3 107 pi²).

Lot 343-3

Une certaine parcelle de terrain de figure trapézoïdale étant le lot trois de la subdivision du lot trois cent quarante-trois (343-3) du cadastre du Village de Côte-Saint-Louis, circonscription foncière de Montréal, dans la municipalité de la Ville de Montréal.

Bornée vers le nord-ouest par les lots 343-7 et 343-23, vers le nord-est par le lot 343-2, vers le sud par une partie du lot 346, vers le sud-ouest par le lot 343-4.

Mesurant trente pieds (30.0') de largeur, sur quatre-vingt-dix pieds (90.0') dans sa ligne nord-est et soixante-deux pieds et huit dixièmes (62.8') dans sa ligne sud-ouest.

Contenant en superficie deux mille deux cent quatre-vingt-douze pieds carrés (2 292 pi²).

Lot 343-4

Une certaine parcelle de terrain de figure trapézoïdale étant le lot quatre de la subdivision du lot trois cent quarante-trois (343-4) du cadastre du Village de Côte-Saint-Louis, circonscription foncière de Montréal, dans la municipalité de la Ville de Montréal.

Bornée vers le nord-ouest par le lot 343-24, vers le nord-est par les lots 343-3 et 343-23, vers le sud par une partie du lot 346, vers le sud-ouest par le lot 343-5.

Mesurant vingt-cinq pieds (25.0') de largeur, sur cent trente-sept pieds et huit dixièmes (137.8') dans sa ligne nord-est et cent quinze pieds et un dixième (115.1') dans sa ligne sud-ouest.

Contenant en superficie trois mille cent soixante pieds carrés (3 160 pi²).

Lot 343-5

Une certaine parcelle de terrain de figure trapézoïdale étant le lot cinq de la subdivision du lot trois cent quarante-trois (343-5) du cadastre du Village de Côte-Saint-Louis, circonscription foncière de Montréal, dans la municipalité de la Ville de Montréal.

Bornée vers le nord-ouest par le lot 343-24, vers le nord-est par le lot 343-4, vers le sud par une partie du lot 346, vers le sud-ouest par le lot 343-6.

Mesurant vingt-cinq pieds (25.0') de largeur, sur cent quinze pieds et un dixième (115.1') dans sa ligne nord-est et quatre-vingt-douze pieds et quatre dixièmes (92.4') dans sa ligne sud-ouest.

Contenant en superficie deux mille cinq cent quatre-vingt-treize pieds carrés (2 593 pi²).

Lot 343-6

Une certaine parcelle de terrain de figure trapézoïdale étant le lot six de la subdivision du lot trois cent quarante-trois (343-6) du cadastre du Village de Côte-Saint-Louis, circonscription foncière de Montréal, dans la municipalité de la Ville de Montréal.

Bornée vers le nord-ouest par le lot 343-24, vers le nord-est par le lot 343-5, vers le sud par une partie du lot 346, vers le sud-ouest par le lot 10-724 composant la rue Saint-Dominique.

Mesurant vingt-six pieds et cinq dixièmes (26.5') de largeur, sur quatre-vingt-douze pieds et quatre dixièmes (92.4') dans sa ligne nord-est et soixante-huit pieds et quatre dixièmes (68.4') dans sa ligne sud-ouest.

Contenant en superficie deux mille cent trente et un pieds carrés (2 131 pi²).

Lot 343-7

Une certaine parcelle de terrain de figure rectangulaire étant le lot sept de la subdivision du lot trois cent quarante-trois (343-7) du cadastre du Village de Côte-Saint-Louis, circonscription foncière de Montréal, dans la municipalité de la Ville de Montréal.

Bornée vers le nord-ouest par le lot 343-8, vers le nord-est par une partie du lot 10-692 composant l'avenue Casgrain, vers le sud-est par les lots 343-1 à 343-3, vers le sud-ouest par le lot 343-23.

Mesurant soixante-seize pieds et cinq dixièmes (76.5') dans ses lignes nord-ouest et sud-est, quinze pieds (15.0') dans ses lignes nord-est et sud-ouest.

Contenant en superficie mille cent quarante-sept pieds carrés (1 147 pi²).

Lot 343-8

Une certaine parcelle de terrain de figure rectangulaire étant le lot huit de la subdivision du lot trois cent quarante-trois (343-8) du cadastre du Village de Côte-Saint-Louis, circonscription foncière de Montréal, dans la municipalité de la Ville de Montréal.

Bornée vers le nord-ouest par le lot 343-9, vers le nord-est par une partie du lot 10-692 composant l'avenue Casgrain, vers le sud-est par le lot 343-7, vers le sud-ouest par le lot 343-23.

Mesurant soixante-seize pieds et cinq dixièmes (76.5') dans ses lignes nord-ouest et sud-est, vingt-cinq pieds (25.0') dans ses lignes nord-est et sud-ouest.

Contenant en superficie mille neuf cent douze pieds carrés (1 912 pi²).

Lot 343-9

Une certaine parcelle de terrain de figure rectangulaire étant le lot neuf de la subdivision du lot trois cent quarante-trois (343-9) du cadastre du Village de Côte-Saint-Louis, circonscription foncière de Montréal, dans la municipalité de la Ville de Montréal.

Bornée vers le nord-ouest par le lot 343-10, vers le nord-est par une partie du lot 10-692 composant l'avenue Casgrain, vers le sud-est par le lot 343-8, vers le sud-ouest par le lot 343-23.

Mesurant soixante-seize pieds et cinq dixièmes (76.5') dans ses lignes nord-ouest et sud-est, vingt-cinq pieds (25.0') dans ses lignes nord-est et sud-ouest.

Contenant en superficie mille neuf cent douze pieds carrés (1 912 pi²).

Lot 343-10

Une certaine parcelle de terrain de figure rectangulaire étant le lot dix de la subdivision du lot trois cent quarante-trois (343-10) du cadastre du Village de Côte-Saint-Louis, circonscription foncière de Montréal, dans la municipalité de la Ville de Montréal.

Bornée vers le nord-ouest par le lot 343-11, vers le nord-est par une partie du lot 10-692 composant l'avenue Casgrain, vers le sud-est par le lot 343-9, vers le sud-ouest par le lot 343-23.

Mesurant soixante-seize pieds et cinq dixièmes (76.5') dans ses lignes nord-ouest et sud-est, vingt-cinq pieds (25.0') dans ses lignes nord-est et sud-ouest.

Contenant en superficie mille neuf cent douze pieds carrés (1 912 pi²).

Lot 343-11

Une certaine parcelle de terrain de figure rectangulaire étant le lot onze de la subdivision du lot trois cent quarante-trois (343-11) du cadastre du Village de Côte-Saint-Louis, circonscription foncière de Montréal, dans la municipalité de la Ville de Montréal.

Bornée vers le nord-ouest par le lot 343-12, vers le nord-est par une partie du lot 10-692 composant l'avenue Casgrain, vers le sud-est par le lot 343-10, vers le sud-ouest par le lot 343-23.

Mesurant soixante-seize pieds et cinq dixièmes (76.5') dans ses lignes nord-ouest et sud-est, vingt-cinq pieds (25.0') dans ses lignes nord-est et sud-ouest.

Contenant en superficie mille neuf cent douze pieds carrés (1 912 pi²).

Lot 343-12

Une certaine parcelle de terrain de figure rectangulaire étant le lot douze de la subdivision du lot trois cent quarante-trois (343-12) du cadastre du Village de Côte-Saint-Louis, circonscription foncière de Montréal, dans la municipalité de la Ville de Montréal.

Bornée vers le nord-ouest par le lot 343-13, vers le nord-est par une partie du lot 10-692 composant l'avenue Casgrain, vers le sud-est par le lot 343-11, vers le sud-ouest par le lot 343-23.

Mesurant soixante-seize pieds et cinq dixièmes (76.5') dans ses lignes nord-ouest et sud-est, vingt-cinq pieds (25.0') dans ses lignes nord-est et sud-ouest.

Contenant en superficie mille neuf cent douze pieds carrés (1 912 pi²).

Lot 343-13

Une certaine parcelle de terrain de figure rectangulaire étant le lot treize de la subdivision du lot trois cent quarante-trois (343-13) du cadastre du Village de Côte-Saint-Louis, circonscription foncière de Montréal, dans la municipalité de la Ville de Montréal.

Bornée vers le nord-ouest par le lot 343-14, vers le nord-est par une partie du lot 10-692 composant l'avenue Casgrain, vers le sud-est par le lot 343-12, vers le sud-ouest par le lot 343-23.

Mesurant soixante-seize pieds et cinq dixièmes (76.5') dans ses lignes nord-ouest et sud-est, vingt-cinq pieds (25.0') dans ses lignes nord-est et sud-ouest.

Contenant en superficie mille neuf cent douze pieds carrés (1 912 pi²).

Lot 343-14

Une certaine parcelle de terrain de figure rectangulaire étant le lot quatorze de la subdivision du lot trois cent quarante-trois (343-14) du cadastre du Village de Côte-Saint-Louis, circonscription foncière de Montréal, dans la municipalité de la Ville de Montréal.

Bornée vers le nord-ouest par le lot 343-15, vers le nord-est par une partie du lot 10-692 composant l'ave-

nue Casgrain, vers le sud-est par le lot 343-13, vers le sud-ouest par le lot 343-23.

Mesurant soixante-seize pieds et cinq dixièmes (76.5') dans ses lignes nord-ouest et sud-est, vingt-cinq pieds (25.0') dans ses lignes nord-est et sud-ouest.

Contenant en superficie mille neuf cent douze pieds carrés (1 912 pi²).

Lot 343-15

Une certaine parcelle de terrain de figure rectangulaire étant le lot quinze de la subdivision du lot trois cent quarante-trois (343-15) du cadastre du Village de Côte-Saint-Louis, circonscription foncière de Montréal, dans la municipalité de la Ville de Montréal.

Bornée vers le nord-ouest par le lot 343-16, vers le nord-est par une partie du lot 10-692 composant l'avenue Casgrain, vers le sud-est par le lot 343-14, vers le sud-ouest par le lot 343-23.

Mesurant soixante-seize pieds et cinq dixièmes (76.5') dans ses lignes nord-ouest et sud-est, vingt-cinq pieds (25.0') dans ses lignes nord-est et sud-ouest.

Contenant en superficie mille neuf cent douze pieds carrés (1 912 pi²).

Lot 343-16

Une certaine parcelle de terrain de figure rectangulaire étant le lot seize de la subdivision du lot trois cent quarante-trois (343-16) du cadastre du Village de Côte-Saint-Louis, circonscription foncière de Montréal, dans la municipalité de la Ville de Montréal.

Bornée vers le nord-ouest par le lot 343-17, vers le nord-est par une partie du lot 10-692 composant l'avenue Casgrain, vers le sud-est par le lot 343-15, vers le sud-ouest par le lot 343-23.

Mesurant soixante-seize pieds et cinq dixièmes (76.5') dans ses lignes nord-ouest et sud-est, vingt-cinq pieds (25.0') dans ses lignes nord-est et sud-ouest.

Contenant en superficie mille neuf cent douze pieds carrés (1 912 pi²).

Lot 343-17

Une certaine parcelle de terrain de figure rectangulaire étant le lot dix-sept de la subdivision du lot trois cent quarante-trois (343-17) du cadastre du Village de Côte-Saint-Louis, circonscription foncière de Montréal, dans la municipalité de la Ville de Montréal.

Bornée vers le nord-ouest par le lot 343-18, vers le nord-est par une partie du lot 10-692 composant l'avenue Casgrain, vers le sud-est par le lot 343-16, vers le sud-ouest par le lot 343-23.

Mesurant soixante-seize pieds et cinq dixièmes (76.5') dans ses lignes nord-ouest et sud-est, vingt-cinq pieds (25.0') dans ses lignes nord-est et sud-ouest.

Contenant en superficie mille neuf cent douze pieds carrés (1 912 pi²).

Lot 343-18

Une certaine parcelle de terrain de figure rectangulaire étant le lot dix-huit de la subdivision du lot trois cent quarante-trois (343-18) du cadastre du Village de Côte-Saint-Louis, circonscription foncière de Montréal, dans la municipalité de la Ville de Montréal.

Bornée vers le nord-ouest par le lot 343-19, vers le nord-est par une partie du lot 10-692 composant l'avenue Casgrain, vers le sud-est par le lot 343-17, vers le sud-ouest par le lot 343-23.

Mesurant soixante-seize pieds et cinq dixièmes (76.5') dans ses lignes nord-ouest et sud-est, vingt-cinq pieds (25.0') dans ses lignes nord-est et sud-ouest.

Contenant en superficie mille neuf cent douze pieds carrés (1 912 pi²).

Lot 343-19

Une certaine parcelle de terrain de figure rectangulaire étant le lot dix-neuf de la subdivision du lot trois cent quarante-trois (343-19) du cadastre du Village de Côte-Saint-Louis, circonscription foncière de Montréal, dans la municipalité de la Ville de Montréal.

Bornée vers le nord-ouest par le lot 343-20, vers le nord-est par une partie du lot 10-692 composant l'avenue Casgrain, vers le sud-est par le lot 343-18, vers le sud-ouest par le lot 343-23.

Mesurant soixante-seize pieds et cinq dixièmes (76.5') dans ses lignes nord-ouest et sud-est, vingt-cinq pieds (25.0') dans ses lignes nord-est et sud-ouest.

Contenant en superficie mille neuf cent douze pieds carrés (1 912 pi²).

Lot 343-20

Une certaine parcelle de terrain de figure rectangulaire étant le lot vingt de la subdivision du lot trois cent

quarante-trois (343-20) du cadastre du Village de Côte-Saint-Louis, circonscription foncière de Montréal, dans la municipalité de la Ville de Montréal.

Bornée vers le nord-ouest par le lot 343-21, vers le nord-est par une partie du lot 10-692 composant l'avenue Casgrain, vers le sud-est par le lot 343-19, vers le sud-ouest par le lot 343-23.

Mesurant soixante-seize pieds et cinq dixièmes (76.5') dans ses lignes nord-ouest et sud-est, vingt-cinq pieds (25.0') dans ses lignes nord-est et sud-ouest.

Contenant en superficie mille neuf cent douze pieds carrés (1 912 pi²).

Lot 343-21

Une certaine parcelle de terrain de figure rectangulaire étant le lot vingt et un de la subdivision du lot trois cent quarante-trois (343-21) du cadastre du Village de Côte-Saint-Louis, circonscription foncière de Montréal, dans la municipalité de la Ville de Montréal.

Bornée vers le nord-ouest par le lot 343-22, vers le nord-est par une partie du lot 10-692 composant l'avenue Casgrain, vers le sud-est par le lot 343-20, vers le sud-ouest par le lot 343-23.

Mesurant soixante-seize pieds et cinq dixièmes (76.5') dans ses lignes nord-ouest et sud-est, vingt-cinq pieds (25.0') dans ses lignes nord-est et sud-ouest.

Contenant en superficie mille neuf cent douze pieds carrés (1 912 pi²).

Lot 343-22

Une certaine parcelle de terrain de figure rectangulaire étant le lot vingt-deux de la subdivision du lot trois cent quarante-trois (343-22) du cadastre du Village de Côte-Saint-Louis, circonscription foncière de Montréal, dans la municipalité de la Ville de Montréal.

Bornée vers le nord-ouest par le lot 343-37, vers le nord-est par une partie du lot 10-692 composant l'avenue Casgrain, vers le sud-est par le lot 343-21, vers le sud-ouest par le lot 343-23.

Mesurant soixante-seize pieds et cinq dixièmes (76.5') dans ses lignes nord-ouest et sud-est, vingt-cinq pieds (25.0') dans ses lignes nord-est et sud-ouest.

Contenant en superficie mille neuf cent douze pieds carrés (1 912 pi²).

Lot 343-23

Une certaine parcelle de terrain de figure rectangulaire étant le lot vingt-trois de la subdivision du lot trois cent quarante-trois (343-23) du cadastre du Village de Côte-Saint-Louis, circonscription foncière de Montréal, dans la municipalité de la Ville de Montréal.

Bornée vers le nord-ouest par le lot 343-37, vers le nord-est par les lots 343-7 à 343-22, vers le sud-est par le lot 343-3, vers le sud-ouest par les lots 343-4, 343-24 à 343-36.

Mesurant quinze pieds (15.0') dans ses lignes nord-ouest et sud-est, trois cent quatre-vingt-dix pieds (390.0') dans ses lignes nord-est et sud-ouest.

Contenant en superficie cinq mille huit cent cinquante pieds carrés (5 850 pi²).

Lot 343-24

Une certaine parcelle de terrain de figure rectangulaire étant le lot vingt-quatre de la subdivision du lot trois cent quarante-trois (343-24) du cadastre du Village de Côte-Saint-Louis, circonscription foncière de Montréal, dans la municipalité de la Ville de Montréal.

Bornée vers le nord-ouest par le lot 343-25, vers le nord-est par le lot 343-23, vers le sud-est par les lots 343-4 à 343-6, vers le sud-ouest par le lot 10-724 composant la rue Saint-Dominique.

Mesurant soixante-seize pieds et cinq dixièmes (76.5') dans ses lignes nord-ouest et sud-est, quinze pieds (15.0') dans ses lignes nord-est et sud-ouest.

Contenant en superficie mille cent quarante-sept pieds carrés (1 147 pi²).

Lot 343-25

Une certaine parcelle de terrain de figure rectangulaire étant le lot vingt-cinq de la subdivision du lot trois cent quarante-trois (343-25) du cadastre du Village de Côte-Saint-Louis, circonscription foncière de Montréal, dans la municipalité de la Ville de Montréal.

Bornée vers le nord-ouest par le lot 343-26, vers le nord-est par le lot 343-23, vers le sud-est par le lot 343-24, vers le sud-ouest par le lot 10-724 composant la rue Saint-Dominique.

Mesurant soixante-seize pieds et cinq dixièmes (76.5') dans ses lignes nord-ouest et sud-est, vingt-cinq pieds (25.0') dans ses lignes nord-est et sud-ouest.

Contenant en superficie mille neuf cent douze pieds carrés (1 912 pi²).

Lot 343-26

Une certaine parcelle de terrain de figure rectangulaire étant le lot vingt-six de la subdivision du lot trois cent quarante-trois (343-26) du cadastre du Village de Côte-Saint-Louis, circonscription foncière de Montréal, dans la municipalité de la Ville de Montréal.

Bornée vers le nord-ouest par le lot 343-27, vers le nord-est par le lot 343-23, vers le sud-est par le lot 343-25, vers le sud-ouest par le lot 10-724 composant la rue Saint-Dominique.

Mesurant soixante-seize pieds et cinq dixièmes (76.5') dans ses lignes nord-ouest et sud-est, vingt-cinq pieds (25.0') dans ses lignes nord-est et sud-ouest.

Contenant en superficie mille neuf cent douze pieds carrés (1 912 pi²).

Lot 343-27

Une certaine parcelle de terrain de figure rectangulaire étant le lot vingt-sept de la subdivision du lot trois cent quarante-trois (343-27) du cadastre du Village de Côte-Saint-Louis, circonscription foncière de Montréal, dans la municipalité de la Ville de Montréal.

Bornée vers le nord-ouest par le lot 343-28, vers le nord-est par le lot 343-23, vers le sud-est par le lot 343-26, vers le sud-ouest par le lot 10-724 composant la rue Saint-Dominique.

Mesurant soixante-seize pieds et cinq dixièmes (76.5') dans ses lignes nord-ouest et sud-est, vingt-cinq pieds (25.0') dans ses lignes nord-est et sud-ouest.

Contenant en superficie mille neuf cent douze pieds carrés (1 912 pi²).

Lot 343-28

Une certaine parcelle de terrain de figure rectangulaire étant le lot vingt-huit de la subdivision du lot trois cent quarante-trois (343-28) du cadastre du Village de Côte-Saint-Louis, circonscription foncière de Montréal, dans la municipalité de la Ville de Montréal.

Bornée vers le nord-ouest par le lot 343-29, vers le nord-est par le lot 343-23, vers le sud-est par le lot 343-27, vers le sud-ouest par le lot 10-724 composant la rue Saint-Dominique.

Mesurant soixante-seize pieds et cinq dixièmes (76.5') dans ses lignes nord-ouest et sud-est, vingt-cinq pieds (25.0') dans ses lignes nord-est et sud-ouest.

Contenant en superficie mille neuf cent douze pieds carrés (1 912 pi²).

Lot 343-29

Une certaine parcelle de terrain de figure rectangulaire étant le lot vingt-neuf de la subdivision du lot trois cent quarante-trois (343-29) du cadastre du Village de Côte-Saint-Louis, circonscription foncière de Montréal, dans la municipalité de la Ville de Montréal.

Bornée vers le nord-ouest par le lot 343-30, vers le nord-est par le lot 343-23, vers le sud-est par le lot 343-28, vers le sud-ouest par le lot 10-724 composant la rue Saint-Dominique.

Mesurant soixante-seize pieds et cinq dixièmes (76.5') dans ses lignes nord-ouest et sud-est, vingt-cinq pieds (25.0') dans ses lignes nord-est et sud-ouest.

Contenant en superficie mille neuf cent douze pieds carrés (1 912 pi²).

Lot 343-30

Une certaine parcelle de terrain de figure rectangulaire étant le lot trente de la subdivision du lot trois cent quarante-trois (343-30) du cadastre du Village de Côte-Saint-Louis, circonscription foncière de Montréal, dans la municipalité de la Ville de Montréal.

Bornée vers le nord-ouest par le lot 343-31, vers le nord-est par le lot 343-23, vers le sud-est par le lot 343-29, vers le sud-ouest par le lot 10-724 composant la rue Saint-Dominique.

Mesurant soixante-seize pieds et cinq dixièmes (76.5') dans ses lignes nord-ouest et sud-est, vingt-cinq pieds (25.0') dans ses lignes nord-est et sud-ouest.

Contenant en superficie mille neuf cent douze pieds carrés (1 912 pi²).

Lot 343-31

Une certaine parcelle de terrain de figure rectangulaire étant le lot trente et un de la subdivision du lot trois cent quarante-trois (343-31) du cadastre du Village de Côte-Saint-Louis, circonscription foncière de Montréal, dans la municipalité de la Ville de Montréal.

Bornée vers le nord-ouest par le lot 343-32, vers le nord-est par le lot 343-23, vers le sud-est par le lot 343-30, vers

le sud-ouest par le lot 10-724 composant la rue Saint-Dominique.

Mesurant soixante-seize pieds et cinq dixièmes (76.5') dans ses lignes nord-ouest et sud-est, vingt-cinq pieds (25.0') dans ses lignes nord-est et sud-ouest.

Contenant en superficie mille neuf cent douze pieds carrés (1 912 pi²).

Lot 343-32

Une certaine parcelle de terrain de figure rectangulaire étant le lot trente-deux de la subdivision du lot trois cent quarante-trois (343-32) du cadastre du Village de Côte-Saint-Louis, circonscription foncière de Montréal, dans la municipalité de la Ville de Montréal.

Bornée vers le nord-ouest par le lot 343-33, vers le nord-est par le lot 343-23, vers le sud-est par le lot 343-31, vers le sud-ouest par le lot 10-724 composant la rue Saint-Dominique.

Mesurant soixante-seize pieds et cinq dixièmes (76.5') dans ses lignes nord-ouest et sud-est, vingt-cinq pieds (25.0') dans ses lignes nord-est et sud-ouest.

Contenant en superficie mille neuf cent douze pieds carrés (1 912 pi²).

Lot 343-33

Une certaine parcelle de terrain de figure rectangulaire étant le lot trente-trois de la subdivision du lot trois cent quarante-trois (343-33) du cadastre du Village de Côte-Saint-Louis, circonscription foncière de Montréal, dans la municipalité de la Ville de Montréal.

Bornée vers le nord-ouest par le lot 343-34, vers le nord-est par le lot 343-23, vers le sud-est par le lot 343-32, vers le sud-ouest par le lot 10-724 composant la rue Saint-Dominique.

Mesurant soixante-seize pieds et cinq dixièmes (76.5') dans ses lignes nord-ouest et sud-est, vingt-cinq pieds (25.0') dans ses lignes nord-est et sud-ouest.

Contenant en superficie mille neuf cent douze pieds carrés (1 912 pi²).

Lot 343-34

Une certaine parcelle de terrain de figure rectangulaire étant le lot trente-quatre de la subdivision du lot trois cent quarante-trois (343-34) du cadastre du Village de Côte-Saint-Louis, circonscription foncière de Montréal, dans la municipalité de la Ville de Montréal.

Bornée vers le nord-ouest par le lot 343-35, vers le nord-est par le lot 343-23, vers le sud-est par le lot 343-33, vers le sud-ouest par le lot 10-724 composant la rue Saint-Dominique.

Mesurant soixante-seize pieds et cinq dixièmes (76.5') dans ses lignes nord-ouest et sud-est, vingt-cinq pieds (25.0') dans ses lignes nord-est et sud-ouest.

Contenant en superficie mille neuf cent douze pieds carrés (1 912 pi²).

Lot 343-35

Une certaine parcelle de terrain de figure rectangulaire étant le lot trente-cinq de la subdivision du lot trois cent quarante-trois (343-35) du cadastre du Village de Côte-Saint-Louis, circonscription foncière de Montréal, dans la municipalité de la Ville de Montréal.

Bornée vers le nord-ouest par le lot 343-36, vers le nord-est par le lot 343-23, vers le sud-est par le lot 343-34, vers le sud-ouest par le lot 10-724 composant la rue Saint-Dominique.

Mesurant soixante-seize pieds et cinq dixièmes (76.5') dans ses lignes nord-ouest et sud-est, vingt-cinq pieds (25.0') dans ses lignes nord-est et sud-ouest.

Contenant en superficie mille neuf cent douze pieds carrés (1 912 pi²).

Lot 343-36

Une certaine parcelle de terrain de figure rectangulaire étant le lot trente-six de la subdivision du lot trois cent quarante-trois (343-36) du cadastre du Village de Côte-Saint-Louis, circonscription foncière de Montréal, dans la municipalité de la Ville de Montréal.

Bornée vers le nord-ouest par le lot 343-37, vers le nord-est par le lot 343-23, vers le sud-est par le lot 343-35, vers le sud-ouest par le lot 10-724 composant la rue Saint-Dominique.

Mesurant soixante-seize pieds et cinq dixièmes (76.5') dans ses lignes nord-ouest et sud-est, vingt-cinq pieds (25.0') dans ses lignes nord-est et sud-ouest.

Contenant en superficie mille neuf cent douze pieds carrés (1 912 pi²).

Lot 343-37

Une certaine parcelle de terrain de figure rectangulaire étant le lot trente-sept de la subdivision du lot trois

cent quarante-trois (343-37) du cadastre du Village de Côte-Saint-Louis, circonscription foncière de Montréal, dans la municipalité de la Ville de Montréal.

Bornée vers le nord-ouest par les lots 343-38 et 343-39, vers le nord-est par une partie du lot 10-692 composant l'avenue Casgrain, vers le sud-est par les lots 343-22, 343-23 et 343-36, vers le sud-ouest par le lot 10-724 composant la rue Saint-Dominique.

Mesurant cent soixante-huit pieds (168.0') dans ses lignes nord-ouest et sud-est, quinze pieds (15') dans ses lignes nord-est et sud-ouest.

Contenant en superficie deux mille cinq cent vingt pieds carrés (2 520 pi²).

Lot 343-38

Une certaine parcelle de terrain de figure rectangulaire étant le lot trente-huit de la subdivision du lot trois cent quarante-trois (343-38) du cadastre du Village de Côte-Saint-Louis, circonscription foncière de Montréal, dans la municipalité de la Ville de Montréal.

Bornée vers le nord-ouest par le lot 343-40, vers le nord-est par une partie du lot 10-692 composant l'avenue Casgrain, vers le sud-est par le lot 343-37, vers le sud-ouest par le lot 343-39.

Mesurant quatre-vingt-quatre pieds (84.0') dans ses lignes nord-ouest et sud-est, quarante-deux pieds et cinq dixièmes (42.5') dans ses lignes nord-est et sud-ouest.

Contenant en superficie trois mille cinq cent soixante-dix pieds carrés (3 570 pi²).

Lot 343-39

Une certaine parcelle de terrain de figure rectangulaire étant le lot trente-neuf de la subdivision du lot trois cent quarante-trois (343-39) du cadastre du Village de Côte-Saint-Louis, circonscription foncière de Montréal, dans la municipalité de la Ville de Montréal.

Bornée vers le nord-ouest par le lot 343-41, vers le nord-est par le lot 343-38, vers le sud-est par le lot 343-37, vers le sud-ouest par le lot 10-724 composant la rue Saint-Dominique.

Mesurant quatre-vingt-quatre pieds (84.0') dans ses lignes nord-ouest et sud-est, quarante-deux pieds et cinq dixièmes (42.5') dans ses lignes nord-est et sud-ouest.

Contenant en superficie trois mille cinq cent soixante-dix pieds carrés (3 570 pi²).

Lot 343-40

Une certaine parcelle de terrain de figure rectangulaire étant le lot quarante de la subdivision du lot trois cent quarante-trois (343-40) du cadastre du Village de Côte-Saint-Louis, circonscription foncière de Montréal, dans la municipalité de la Ville de Montréal.

Bornée vers le nord-ouest par les lots 343-42 et 343-46, vers le nord-est par une partie du lot 10-692 composant l'avenue Casgrain, vers le sud-est par le lot 343-38, vers le sud-ouest par le lot 343-41.

Mesurant quatre-vingt-quatre pieds (84.0') dans ses lignes nord-ouest et sud-est, quarante-deux pieds et cinq dixièmes (42.5') dans ses lignes nord-est et sud-ouest.

Contenant en superficie trois mille cinq cent soixante-dix pieds carrés (3 570 pi²).

Lot 343-41

Une certaine parcelle de terrain de figure rectangulaire étant le lot quarante et un de la subdivision du lot trois cent quarante-trois (343-41) du cadastre du Village de Côte-Saint-Louis, circonscription foncière de Montréal, dans la municipalité de la Ville de Montréal.

Bornée vers le nord-ouest par les lots 343-46, 343-47 et 343-50, vers le nord-est par le lot 343-40, vers le sud-est par le lot 343-39, vers le sud-ouest par le lot 10-724 composant la rue Saint-Dominique.

Mesurant quatre-vingt-quatre pieds (84.0') dans ses lignes nord-ouest et sud-est, quarante-deux pieds et cinq dixièmes (42.5') dans ses lignes nord-est et sud-ouest.

Contenant en superficie trois mille cinq cent soixante-dix pieds carrés (3 570 pi²).

Lot 343-42

Une certaine parcelle de terrain de figure rectangulaire étant le lot quarante-deux de la subdivision du lot trois cent quarante-trois (343-42) du cadastre du Village de Côte-Saint-Louis, circonscription foncière de Montréal, dans la municipalité de la Ville de Montréal.

Bornée vers le nord-ouest par les lots 343-43 à 343-45, vers le nord-est par une partie du lot 10-692 composant l'avenue Casgrain, vers le sud-est par le lot 343-40, vers le sud-ouest par le lot 343-46.

Mesurant soixante-douze pieds (72.0') dans ses lignes nord-ouest et sud-est, quinze pieds (15.0') dans ses lignes nord-est et sud-ouest.

Contenant en superficie mille quatre-vingt pieds carrés (1 080 pi²).

Lot 343-43

Une certaine parcelle de terrain de figure rectangulaire étant le lot quarante-trois de la subdivision du lot trois cent quarante-trois (343-43) du cadastre du Village de Côte-Saint-Louis, circonscription foncière de Montréal, dans la municipalité de la Ville de Montréal.

Bornée vers le nord-ouest par le lot 10-745 composant la rue De Bellechasse, vers le nord-est par une partie du lot 10-692 composant l'avenue Casgrain, vers le sud-est par le lot 343-42, vers le sud-ouest par le lot 343-44.

Mesurant vingt-quatre pieds (24.0') dans ses lignes nord-ouest et sud-est, soixante-quinze pieds (75.0') dans ses lignes nord-est et sud-ouest.

Contenant en superficie mille huit cent pieds carrés (1 800 pi²).

Lot 343-44

Une certaine parcelle de terrain de figure rectangulaire étant le lot quarante-quatre de la subdivision du lot trois cent quarante-trois (343-44) du cadastre du Village de Côte-Saint-Louis, circonscription foncière de Montréal, dans la municipalité de la Ville de Montréal.

Bornée vers le nord-ouest par le lot 10-745 composant la rue De Bellechasse, vers le nord-est par le lot 343-43, vers le sud-est par le lot 343-42, vers le sud-ouest par le lot 343-45.

Mesurant vingt-quatre pieds (24.0') dans ses lignes nord-ouest et sud-est, soixante-quinze pieds (75.0') dans ses lignes nord-est et sud-ouest.

Contenant en superficie mille huit cent pieds carrés (1 800 pi²).

Lot 343-45

Une certaine parcelle de terrain de figure rectangulaire étant le lot quarante-cinq de la subdivision du lot trois cent quarante-trois (343-45) du cadastre du Village de Côte-Saint-Louis, circonscription foncière de Montréal, dans la municipalité de la Ville de Montréal.

Bornée vers le nord-ouest par le lot 10-745 composant la rue De Bellechasse, vers le nord-est par le lot 343-44, vers le sud-est par le lot 343-42, vers le sud-ouest par le lot 343-46.

Mesurant vingt-quatre pieds (24.0') dans ses lignes nord-ouest et sud-est, soixante-quinze pieds (75.0') dans ses lignes nord-est et sud-ouest.

Contenant en superficie mille huit cent pieds carrés (1 800 pi²).

Lot 343-46

Une certaine parcelle de terrain de figure rectangulaire étant le lot quarante-six de la subdivision du lot trois cent quarante-trois (343-46) du cadastre du Village de Côte-Saint-Louis, circonscription foncière de Montréal, dans la municipalité de la Ville de Montréal.

Bornée vers le nord-ouest par le lot 10-745 composant la rue De Bellechasse, vers le nord-est par les lots 343-42 et 343-45, vers le sud-est par les lots 343-40 et 343-41, vers le sud-ouest par le lot 343-47.

Mesurant vingt-quatre pieds (24.0') dans ses lignes nord-ouest et sud-est, quatre-vingt-dix pieds (90.0') dans ses lignes nord-est et sud-ouest.

Contenant en superficie deux mille cent soixante pieds carrés (2 160 pi²).

Lot 343-47

Une certaine parcelle de terrain de figure rectangulaire étant le lot quarante-sept de la subdivision du lot trois cent quarante-trois (343-47) du cadastre du Village de Côte-Saint-Louis, circonscription foncière de Montréal, dans la municipalité de la Ville de Montréal.

Bornée vers le nord-ouest par le lot 10-745 composant la rue De Bellechasse, vers le nord-est par le lot 343-46, vers le sud-est par le lot 343-41, vers le sud-ouest par les lots 343-48 et 343-50.

Mesurant vingt-quatre pieds (24.0') dans ses lignes nord-ouest et sud-est, quatre-vingt-dix pieds (90.0') dans ses lignes nord-est et sud-ouest.

Contenant en superficie deux mille cent soixante pieds carrés (2 160 pi²).

Lot 343-48

Une certaine parcelle de terrain de figure rectangulaire étant le lot quarante-huit de la subdivision du lot trois cent quarante-trois (343-48) du cadastre du Village de Côte-Saint-Louis, circonscription foncière de Montréal, dans la municipalité de la Ville de Montréal.

Bornée vers le nord-ouest par le lot 10-745 composant la rue De Bellechasse, vers le nord-est par le lot 343-47, vers le sud-est par le lot 343-50, vers le sud-ouest par le lot 343-49.

Mesurant vingt-quatre pieds (24.0') dans ses lignes nord-ouest et sud-est, soixante-quinze pieds (75.0') dans ses lignes nord-est et sud-ouest.

Contenant en superficie mille huit cent pieds carrés (1 800 pi²).

Lot 343-49

Une certaine parcelle de terrain de figure rectangulaire étant le lot quarante-neuf de la subdivision du lot trois cent quarante-trois (343-49) du cadastre du Village de Côte-Saint-Louis, circonscription foncière de Montréal, dans la municipalité de la Ville de Montréal.

Bornée vers le nord-ouest par le lot 10-745 composant la rue De Bellechasse, vers le nord-est par le lot 343-48, vers le sud-est par le lot 343-50, vers le sud-ouest par le lot 10-724 composant la rue Saint-Dominique.

Mesurant vingt-quatre pieds (24.0') dans ses lignes nord-ouest et sud-est, soixante-quinze pieds (75.0') dans ses lignes nord-est et sud-ouest.

Contenant en superficie mille huit cent pieds carrés (1 800 pi²).

Lot 343-50

Une certaine parcelle de terrain de figure rectangulaire étant le lot cinquante de la subdivision du lot trois cent quarante-trois (343-50) du cadastre du Village de Côte-Saint-Louis, circonscription foncière de Montréal, dans la municipalité de la Ville de Montréal.

Bornée vers le nord-ouest par les lots 343-48 et 343-49, vers le nord-est par le lot 343-47, vers le sud-est par le lot 343-41, vers le sud-ouest par le lot 10-724 composant la rue Saint-Dominique.

Mesurant quarante-huit pieds (48.0') dans ses lignes nord-ouest et sud-est, quinze pieds (15.0') dans ses lignes nord-est et sud-ouest.

Contenant en superficie sept cent vingt pieds carrés (720 pi²).

Les dimensions sont en pieds (M.A.).

Les lots 343-1 à 343-50 sont sujets à une vérification notariale des titres et des servitudes.

Cette description technique est basée sur les titres de propriété et aucune vérification sur le terrain n'a été effectuée.

Le tout est tel qu'indiqué sur la copie ci-jointe du plan numéro M 22721, minute 3537, référence 9912-021, en date du 15 décembre 1999 et préparé par l'arpenteur-géomètre soussigné.

Montréal, le 15 décembre 1999

Stéphane Arsenault
arpenteur-géomètre
3300, boulevard Cavendish
Bureau 150
Montréal (Québec)
H4B 2M8
Tél.: 489-9708

CONFORME À L'ORIGINAL

Le 15 décembre 1999

STÉPHANE ARSENAULT,
arpenteur-géomètre

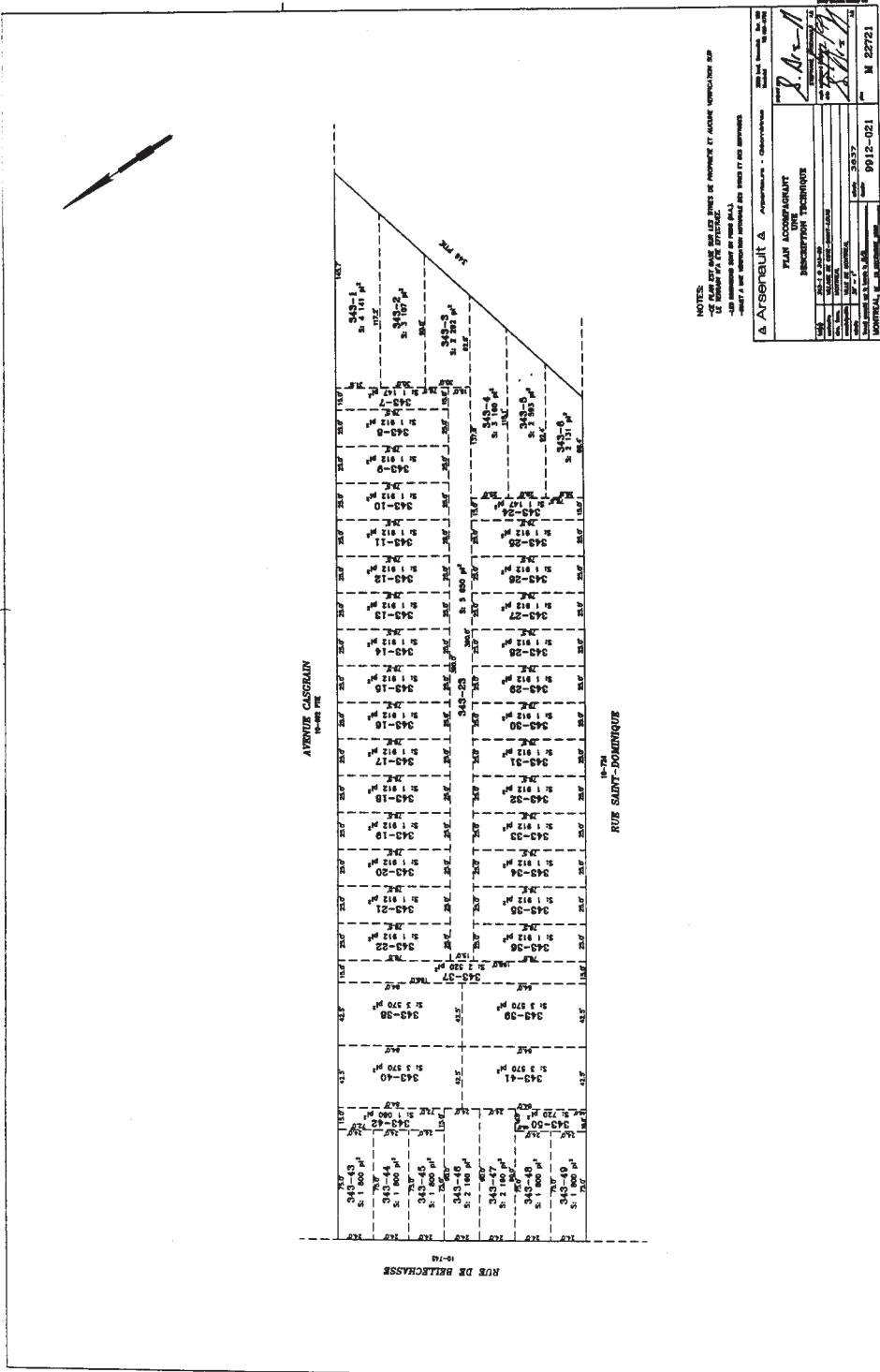

DESCRIPTION TECHNIQUE

Lot 10-725

Une certaine parcelle de terrain de figure irrégulière étant le lot sept cent vingt-cinq de la subdivision du lot dix (10-725) du cadastre du Village de Côte-Saint-Louis, circonscription foncière de Montréal, dans la municipalité de la Ville de Montréal.

Bornée vers le nord-ouest par le lot 10-726, vers le nord-est et le sud-est par le lot 10-724 composant la rue Saint-Dominique, vers le sud par une partie du lot 10-535 composant la rue Maud, vers l'ouest par le lot 10-726.

Contenant en superficie quatre mille quatre cent pieds carrés (4 400 pi²).

Lot 10-726

Une certaine parcelle de terrain de figure irrégulière étant le lot sept cent vingt-six de la subdivision du lot dix (10-726) du cadastre du Village de Côte-Saint-Louis, circonscription foncière de Montréal, dans la municipalité de la Ville de Montréal.

Bornée vers le nord-ouest par le lot 10-727, vers le nord-est par le lot 10-724 composant la rue Saint-Dominique, vers l'est et le sud-est par le lot 10-725, vers le sud par une partie du lot 10-535 composant la rue Maud, vers l'ouest par le lot 10-727.

Contenant en superficie trois mille sept cent quatre-vingt pieds carrés (3 780 pi²).

Lot 10-727

Une certaine parcelle de terrain de figure irrégulière étant le lot sept cent vingt-sept de la subdivision du lot dix (10-727) du cadastre du Village de Côte-Saint-Louis, circonscription foncière de Montréal, dans la municipalité de la Ville de Montréal.

Bornée vers le nord-ouest par le lot 10-728, vers le nord-est par le lot 10-724 composant la rue Saint-Dominique, vers l'est et le sud-est par le lot 10-726, vers le sud par une partie du lot 10-535 composant la rue Maud, vers l'ouest par le lot 10-728.

Contenant en superficie quatre mille six cent trente-deux pieds carrés (4 632 pi²).

Lot 10-728

Une certaine parcelle de terrain de figure irrégulière étant le lot sept cent vingt-huit de la subdivision du lot dix (10-728) du cadastre du Village de Côte-Saint-Louis, circonscription foncière de Montréal, dans la municipalité de la Ville de Montréal.

Bornée vers le nord-ouest par le lot 10-729, vers le nord-est par le lot 10-724 composant la rue Saint-Dominique, vers l'est et le sud-est par le lot 10-727, vers le sud par une partie du lot 10-535 composant la rue Maud, vers l'ouest par le lot 10-732.

Contenant en superficie six mille quatre cent quatre-vingt pieds carrés (6 480 pi²).

Lot 10-729

Une certaine parcelle de terrain de figure trapézoïdale étant le lot sept cent vingt-neuf de la subdivision du lot dix (10-729) du cadastre du Village de Côte-Saint-Louis, circonscription foncière de Montréal, dans la municipalité de la Ville de Montréal.

Bornée vers le nord-ouest par le lot 10-730, vers le nord-est par le lot 10-724 composant la rue Saint-Dominique, vers le sud-est par le lot 10-728, vers le sud par le lot 10-732.

Mesurant quarante-cinq pieds (45.0') de largeur, sur quatre-vingt-dix-huit pieds (98.0') dans sa ligne nord-ouest et quatre-vingt-seize pieds (96.0') dans sa ligne sud-est.

Contenant en superficie quatre mille trois cent soixante-cinq pieds carrés (4 365 pi²).

Lot 10-730

Une certaine parcelle de terrain de figure trapézoïdale étant le lot sept cent trente de la subdivision du lot dix (10-730) du cadastre du Village de Côte-Saint-Louis, circonscription foncière de Montréal, dans la municipalité de la Ville de Montréal.

Bornée vers le nord-ouest par le lot 10-731, vers le nord-est par le lot 10-724 composant la rue Saint-Dominique, vers le sud-est par le lot 10-729, vers le sud par le lot 10-733.

Mesurant quarante-cinq pieds (45.0') de largeur, sur cent pieds (100.0') dans sa ligne nord-ouest et quatre-vingt-dix-huit pieds (98.0') dans sa ligne sud-est.

Contenant en superficie quatre mille quatre cent cinquante-cinq pieds carrés (4 455 pi²).

Lot 10-731

Une certaine parcelle de terrain de figure rectangulaire étant le lot sept cent trente et un de la subdivision du lot dix (10-731) du cadastre du Village de Côte-Saint-Louis, circonscription foncière de Montréal, dans la municipalité de la Ville de Montréal.

Bornée vers le nord-ouest par le lot 10-735, vers le nord-est par le lot 10-724 composant la rue Saint-Dominique, vers le sud-est par le lot 10-730, vers le sud-ouest par le lot 10-734.

Mesurant cent pieds (100.0') dans ses lignes nord-ouest et sud-est, quarante-cinq pieds (45.0') dans ses lignes nord-est et sud-ouest.

Contenant en superficie quatre mille cinq cent pieds carrés (4 500 pi²).

Lot 10-732

Une certaine parcelle de terrain de figure trapézoïdale étant le lot sept cent trente-deux de la subdivision du lot dix (10-732) du cadastre du Village de Côte-Saint-Louis, circonscription foncière de Montréal, dans la municipalité de la Ville de Montréal.

Bornée vers le nord par le lot 10-729, vers l'est par le lot 10-728, vers le sud par une partie du lot 10-535 composant la rue Maud, vers l'ouest par le lot 10-733.

Mesurant quarante-cinq pieds (45.0') de largeur, sur soixante-dix pieds (70.0') dans sa ligne est et quatre-vingt pieds (80.0') dans sa ligne ouest.

Contenant en superficie trois mille trois cent soixante-quinze pieds carrés (3 375 pi²).

Lot 10-733

Une certaine parcelle de terrain de figure trapézoïdale étant le lot sept cent trente-trois de la subdivision du lot dix (10-733) du cadastre du Village de Côte-Saint-Louis, circonscription foncière de Montréal, dans la municipalité de la Ville de Montréal.

Bornée vers le nord par le lot 10-730, vers l'est par le lot 10-732, vers le sud par une partie du lot 10-535 composant la rue Maud, vers l'ouest par le lot 10-734.

Mesurant quarante-cinq pieds (45.0') de largeur, sur quatre-vingt pieds (80.0') dans sa ligne est et quatre-vingt-dix pieds (90.0') dans sa ligne ouest.

Contenant en superficie trois mille huit cent vingt-cinq pieds carrés (3 825 pi²).

Lot 10-734

Une certaine parcelle de terrain de figure irrégulière étant le lot sept cent trente-quatre de la subdivision du lot dix (10-734) du cadastre du Village de Côte-Saint-Louis, circonscription foncière de Montréal, dans la municipalité de la Ville de Montréal.

Bornée vers le nord-ouest par le lot 10-735, vers le nord-est par le lot 10-731, vers l'est par le lot 10-733, vers le sud par une partie du lot 10-535 composant la rue Maud.

Contenant en superficie sept mille six cent cinquante pieds carrés (7 650 pi²).

Lot 10-735

Une certaine parcelle de terrain de figure rectangulaire étant le lot sept cent trente-cinq de la subdivision du lot dix (10-735) du cadastre du Village de Côte-Saint-Louis, circonscription foncière de Montréal, dans la municipalité de la Ville de Montréal.

Bornée vers le nord-ouest par les lots 10-736 à 10-744, vers le nord-est par le lot 10-724 composant la rue Saint-Dominique, vers le sud-est par les lots 10-731 et 10-734, vers le sud-ouest par le boulevard Saint-Laurent (montré à l'originnaire).

Mesurant deux cent trente pieds (230.0') dans ses lignes nord-ouest et sud-est, vingt pieds (20.0') dans ses lignes nord-est et sud-ouest.

Contenant en superficie quatre mille six cent pieds carrés (4 600 pi²).

Lot 10-736

Une certaine parcelle de terrain de figure rectangulaire étant le lot sept cent trente-six de la subdivision du lot dix (10-736) du cadastre du Village de Côte-Saint-Louis, circonscription foncière de Montréal, dans la municipalité de la Ville de Montréal.

Bornée vers le nord-ouest par le lot 10-745 composant la rue De Bellechasse, vers le nord-est par le lot 10-724 composant la rue Saint-Dominique, vers le sud-est par le lot 10-735, vers le sud-ouest par le lot 10-737.

Mesurant vingt-six pieds (26.0') dans ses lignes nord-ouest et sud-est, cent pieds (100.0') dans ses lignes nord-est et sud-ouest.

Contenant en superficie deux mille six cent pieds carrés (2 600 pi²).

Lot 10-737

Une certaine parcelle de terrain de figure rectangulaire étant le lot sept cent trente-sept de la subdivision du lot dix (10-737) du cadastre du Village de Côte-Saint-Louis, circonscription foncière de Montréal, dans la municipalité de la Ville de Montréal.

Bornée vers le nord-ouest par le lot 10-745 composant la rue De Bellechasse, vers le nord-est par le lot 10-736, vers le sud-est par le lot 10-735, vers le sud-ouest par le lot 10-738.

Mesurant vingt-six pieds (26.0') dans ses lignes nord-ouest et sud-est, cent pieds (100.0') dans ses lignes nord-est et sud-ouest.

Contenant en superficie deux mille six cent pieds carrés (2 600 pi²).

Lot 10-738

Une certaine parcelle de terrain de figure rectangulaire étant le lot sept CENT trente-huit de la subdivision du lot dix (10-738) du cadastre du Village de Côte-Saint-Louis, circonscription foncière de Montréal, dans la municipalité de la Ville de Montréal.

Bornée vers le nord-ouest par le lot 10-745 composant la rue De Bellechasse, vers le nord-est par le lot 10-737, vers le sud-est par le lot 10-735, vers le sud-ouest par le lot 10-739.

Mesurant vingt-cinq pieds (25.0') dans ses lignes nord-ouest et sud-est, cent pieds (100.0') dans ses lignes nord-est et sud-ouest.

Contenant en superficie deux mille cinq cents pieds carrés (2 500 pi²).

Lot 10-739

Une certaine parcelle de terrain de figure rectangulaire étant le lot sept cent trente-neuf de la subdivision

du lot dix (10-739) du cadastre du Village de Côte-Saint-Louis, circonscription foncière de Montréal, dans la municipalité de la Ville de Montréal.

Bornée vers le nord-ouest par le lot 10-745 composant la rue De Bellechasse, vers le nord-est par le lot 10-738, vers le sud-est par le lot 10-735, vers le sud-ouest par le lot 10-740.

Mesurant vingt-cinq pieds (25.0') dans ses lignes nord-ouest et sud-est, cent pieds (100.0') dans ses lignes nord-est et sud-ouest.

Contenant en superficie deux mille cinq cent pieds carrés (2 500 pi²).

Lot 10-740

Une certaine parcelle de terrain de figure rectangulaire étant le lot sept cent quarante de la subdivision du lot dix (10-740) du cadastre du Village de Côte-Saint-Louis, circonscription foncière de Montréal, dans la municipalité de la Ville de Montréal.

Bornée vers le nord-ouest par le lot 10-745 composant la rue De Bellechasse, vers le nord-est par le lot 10-739, vers le sud-est par le lot 10-735, vers le sud-ouest par le lot 10-741.

Mesurant vingt-cinq pieds (25.0') dans ses lignes nord-ouest et sud-est, cent pieds (100.0') dans ses lignes nord-est et sud-ouest.

Contenant en superficie deux mille cinq cent pieds carrés (2 500 pi²).

Lot 10-741

Une certaine parcelle de terrain de figure rectangulaire étant le lot sept cent quarante et un de la subdivision du lot dix (10-741) du cadastre du Village de Côte-Saint-Louis, circonscription foncière de Montréal, dans la municipalité de la Ville de Montréal.

Bornée vers le nord-ouest par le lot 10-745 composant la rue De Bellechasse, vers le nord-est par le lot 10-740, vers le sud-est par le lot 10-735, vers le sud-ouest par le lot 10-742.

Mesurant vingt-cinq pieds (25.0') dans ses lignes nord-ouest et sud-est, cent pieds (100.0') dans ses lignes nord-est et sud-ouest.

Contenant en superficie deux mille cinq cents pieds carrés (2 500 pi²).

Lot 10-742

Une certaine parcelle de terrain de figure rectangulaire étant le lot sept cent quarante-deux de la subdivision du lot dix (10-742) du cadastre du Village de Côte-Saint-Louis, circonscription foncière de Montréal, dans la municipalité de la Ville de Montréal.

Bornée vers le nord-ouest par le lot 10-745 composant la rue De Bellechasse, vers le nord-est par le lot 10-741, vers le sud-est par le lot 10-735, vers le sud-ouest par le lot 10-743.

Mesurant vingt-six pieds (26.0') dans ses lignes nord-ouest et sud-est, cent pieds (100.0') dans ses lignes nord-est et sud-ouest.

Contenant en superficie deux mille six cent pieds carrés (2 600 pi²).

Lot 10-743

Une certaine parcelle de terrain de figure rectangulaire étant le lot sept cent quarante-trois de la subdivision du lot dix (10-743) du cadastre du Village de Côte-Saint-Louis, circonscription foncière de Montréal, dans la municipalité de la Ville de Montréal.

Bornée vers le nord-ouest par le lot 10-745 composant la rue De Bellechasse, vers le nord-est par le lot 10-742, vers le sud-est par le lot 10-735, vers le sud-ouest par le lot 10-744.

Mesurant vingt-six pieds (26.0') dans ses lignes nord-ouest et sud-est, cent pieds (100.0') dans ses lignes nord-est et sud-ouest.

Contenant en superficie deux mille six cent pieds carrés (2 600 pi²).

Lot 10-744

Une certaine parcelle de terrain de figure rectangulaire étant le lot sept cent quarante-quatre de la subdivision du lot dix (10-744) du cadastre du Village de Côte-Saint-Louis, circonscription foncière de Montréal, dans la municipalité de la Ville de Montréal.

Bornée vers le nord-ouest par le lot 10-745 composant la rue De Bellechasse, vers le nord-est par le lot 10-743, vers le sud-est par le lot 10-735, vers le sud-ouest par le boulevard Saint-Laurent (montré à l'originare).

Mesurant vingt-six pieds (26.0') dans ses lignes nord-ouest et sud-est, cent pieds (100.0') dans ses lignes nord-est et sud-ouest.

Contenant en superficie deux mille six cents pieds carrés (2 600 pi²).

Les dimensions sont en pieds (M.A.).

Les lots 10-725 à 10-744 ci-haut décrits sont sujets à une vérification notariale des titres et des servitudes.

Cette description technique est basée sur les titres de propriété et aucune vérification sur le terrain n'a été effectuée.

Le tout est tel qu'indiqué sur la copie ci-jointe du plan numéro P 13133, minute 3538, référence 9912-021, en date du 15 décembre 1999 et préparé par l'arpenteur-géomètre soussigné.

Montréal, le 15 décembre 1999

STÉPHANE ARSENAULT
arpenteur-géomètre
3300, boulevard Cavendish
Bureau 150
Montréal (Québec)
H4B 2M8
Tél.: 489-9708

CONFORME À L'ORIGINAL

Le 15 décembre 1999

STÉPHANE ARSENAULT,
arpenteur-géomètre

33362

