

Gazette officielle du Québec

Partie 2 Lois et règlements

132^e année
20 décembre 2000
N^o 51

Sommaire

Table des matières
Lois 2000
Règlements et autres actes
Projets de règlement
Décisions
Affaires municipales
Décrets
Arrêtés ministériels
Commissions parlementaires
Avis
Index

Dépôt légal — 1^{er} trimestre 1968
Bibliothèque nationale du Québec
© Éditeur officiel du Québec, 2000

Tous droits de traduction et d'adaptation, en totalité ou en partie, réservés pour tous pays. Toute reproduction par procédé mécanique ou électronique, y compris la microreproduction, est interdite sans l'autorisation écrite de l'Éditeur officiel du Québec.

Table des matières

Page

Lois 2000

115	Loi modifiant le Code civil et d'autres dispositions législatives relativement à la publicité foncière	7377
132	Loi modifiant la Loi sur les architectes	7433
139	Loi sur le notariat	7439
143	Loi sur l'accès à l'égalité en emploi dans des organismes publics et modifiant la Charte des droits et libertés de la personne	7467
	Liste des projets de loi sanctionnés (5 décembre 2000)	7375

Règlements et autres actes

1413-2000	Caisse de dépôt et placement du Québec — Dépôts par certains organismes publics ou leurs caisses de retraite et conditions de ces dépôts (Mod.)	7477
1414-2000	Caisse de dépôt et placement du Québec — Régie interne (Mod.)	7478
1427-2000	Soutien du revenu (Mod.)	7480
1428-2000	Soutien du revenu (Mod.)	7482
1430-2000	Protocole d'entente entre le gouvernement du Québec et le gouvernement de la République française relatif à la protection sociale des élèves et étudiants et des participants à la coopération — Mise en application des dispositions relatives aux accidents du travail et aux maladies professionnelles	7483
	Tables de retenues à la source	7492

Projets de règlement

Camionnage — Québec		7609
Identification, transport, conservation, garde et remise des cadavres, objets et documents		7611

Décisions

7161	Union des producteurs agricoles — Catégories de producteurs, leur représentation et leur cotisation annuelle à l'Union (Mod.)	7613
7162	Fédérations et syndicats spécialisés — Contributions (Mod.)	7613

Affaires municipales

1407-2000	Règlement 260-2000 de la Paroisse de Saint-Anaclet-de-Lessard	7615
-----------	---	------

Décrets

1375-2000	Nomination de personnalités étrangères à titre de membres de l'Ordre national du Québec	7617
1381-2000	Contrat de préachat de droits de diffusion et d'exploitation intervenu entre la Société de télédiffusion du Québec et la maison de production Télé-Vision 84 Inc. pour la production de 140 émissions de la série intitulée «Les 400 coûts»	7617
1382-2000	Financement de certains travaux et achats d'équipements pour maintenir en bon état les actifs de la Société du Grand Théâtre de Québec pour 2000-2001	7618

1383-2000	Financement de certains travaux et achats d'équipements pour maintenir en bon état les actifs de la Société de la Place des Arts de Montréal pour 2000-2001	7619
1384-2000	Financement de certains travaux et achats d'équipements pour maintenir en bon état les actifs du Musée du Québec pour 2000-2001	7621
1385-2000	Financement de certains travaux et achats d'équipements pour maintenir en bon état les actifs du Musée de la Civilisation pour 2000-2001	7622
1386-2000	Financement de certains travaux et achats d'équipements pour maintenir en bon état les actifs du Musée d'Art contemporain de Montréal pour 2000-2001	7624
1387-2000	Financement de certains travaux et achats d'équipements pour maintenir en bon état les actifs de la Bibliothèque nationale du Québec pour 2000-2001	7625
1388-2000	Délivrance d'un certificat d'autorisation en faveur de Pipe-lines Montréal ltée pour la construction de réservoirs d'entreposage additionnels de pétrole brut dans le parc de réservoirs nord sur le territoire de la Ville de Montréal-Est	7626
1389-2000	Financement temporaire de la Société des loteries du Québec	7629
1391-2000	Désignation de cinq membres sur la liste des membres pour la constitution d'un groupe spécial en vertu de l'Accord sur le commerce intérieur	7631
1392-2000	Liste d'arbitres auxquels peut être soumise une difficulté survenue dans l'application du régime de retraite des juges de la Cour du Québec	7631
1394-2000	Approbation des prévisions budgétaires de l'Office des professions du Québec pour l'exercice financier 2000-2001	7632
1395-2000	Octroi d'une subvention au Centre de recherche informatique de Montréal inc. pour les exercices financiers 2000-2001 à 2002-2003	7632
1397-2000	Approbation de certaines modifications à une entente relative au régime d'assurance maladie	7633
1398-2000	Nomination de quatre membres de la Corporation d'urgences-santé de la région de Montréal Métropolitain	7633
1399-2000	Établissement d'un programme d'assistance financière relatif à un glissement de terrain survenu dans la Ville de Saint-Césaire le 4 décembre 1999	7635
1403-2000	Acquisition par expropriation de certains immeubles avec meubles accessoires pour la construction ou la reconstruction de parties de routes, à divers endroits du Québec, selon les projets ci-après décrits (P.E. 507)	7637

Arrêtés ministériels

Soustraction au jalonnement, à la désignation sur carte, à la recherche minière et à l'exploitation minière d'un terrain nécessaire à la création d'une réserve écologique située dans le Canton de Coleraine et d'une aire de conservation située dans le Canton d'Ireland, MRC de l'Amiante	7639
---	------

Commissions parlementaires

Projet de loi n ^o 173, Loi sur la sécurité civile — Commission des institutions — Impacts des mouvements de propriété dans l'industrie des médias — Commission de la Culture — Consultations générales	7647
---	------

Avis

Réserve écologique du Lac-Malakisis, parties ouest et nord-est — Plan de la réserve projetée	7649
--	------

PROVINCE DE QUÉBEC36^e LÉGISLATURE1^{re} SESSION

QUÉBEC, LE 5 DÉCEMBRE 2000

CABINET DU LIEUTENANT-GOUVERNEUR*Québec, le 5 décembre 2000*

Aujourd'hui, à quinze heures dix minutes, il a plu à Son Excellence le Lieutenant-gouverneur de sanctionner les projets de loi suivants :

- n^o 102 Loi modifiant la Loi sur les régimes complémentaires de retraite et d'autres dispositions législatives (*titre modifié*)
- n^o 115 Loi modifiant le Code civil et d'autres dispositions législatives relativement à la publicité foncière
- n^o 132 Loi modifiant la Loi sur les architectes
- n^o 139 Loi sur le notariat
- n^o 143 Loi sur l'accès à l'égalité en emploi dans des organismes publics et modifiant la Charte des droits et libertés de la personne

La sanction royale est apposée sur ces projets de loi par Son Excellence le Lieutenant-gouverneur.

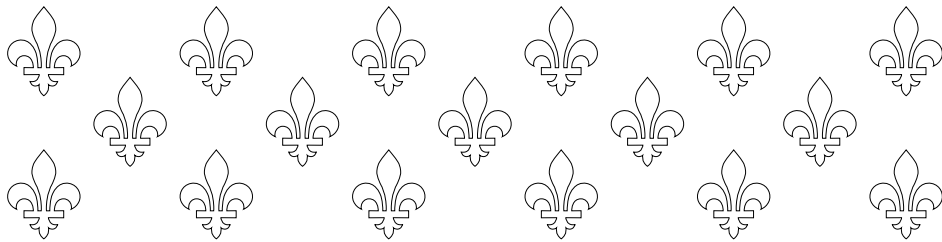

ASSEMBLÉE NATIONALE

PREMIÈRE SESSION

TRENTE-SIXIÈME LÉGISLATURE

Projet de loi n^o 115
(2000, chapitre 42)

**Loi modifiant le Code civil et d'autres
dispositions législatives relativement
à la publicité foncière**

**Présenté le 10 mai 2000
Principe adopté le 1^{er} juin 2000
Adopté le 1^{er} décembre 2000
Sanctionné le 5 décembre 2000**

**Éditeur officiel du Québec
2000**

NOTES EXPLICATIVES

Ce projet de loi a principalement pour objet d'apporter, au Code civil ainsi que dans d'autres lois, les modifications législatives requises pour assurer l'implantation graduelle d'un registre foncier unique et pleinement informatisé pour le Québec, y compris les modifications corrélatives à la structure de l'organisation présentement responsable du système de la publicité foncière au Québec.

Ce projet de loi a également pour objet de simplifier le cadre juridique propre au domaine de la publicité foncière tout en s'assurant que le Code civil reflète mieux, dorénavant, l'état véritable du droit applicable en ce domaine en intégrant, dans le Code civil, des règles dérogatoires ou complémentaires présentement contenues dans des textes d'application de ce code. Il vise aussi à apporter des correctifs à un certain nombre de difficultés d'interprétation ou d'application découlant des textes actuels qui régissent la publicité des droits en matière foncière.

Enfin, ce projet de loi redéfinit les responsabilités ministérielles actuelles dans le domaine de la publicité des droits, notamment en confiant désormais au ministre des Ressources naturelles, plutôt qu'au ministre de la Justice, la direction de l'organisation et de l'inspection des bureaux de la publicité foncière, de même que la surveillance des officiers de la publicité des droits affectés à ces bureaux. Il maintient, cependant, la responsabilité du ministre de la Justice dans l'élaboration des règles relatives à la publicité foncière édictées entre autres dans le Code civil, de même que dans l'interprétation ou l'application juridique de ces règles.

LOIS MODIFIÉES PAR CE PROJET :

- Code civil du Québec ;
- Loi sur l'application de la réforme du Code civil (1992, chapitre 57) ;
- Loi sur l'accès aux documents des organismes publics et sur la protection des renseignements personnels (L.R.Q., chapitre A-2.1) ;
- Loi sur l'acquisition de terres agricoles par des non-résidents (L.R.Q., chapitre A-4.1) ;

- Loi sur l'aide juridique (L.R.Q., chapitre A-14);
- Loi sur les arpenteurs-géomètres (L.R.Q., chapitre A-23);
- Loi sur le bâtiment (L.R.Q., chapitre B-1.1);
- Loi sur les biens culturels (L.R.Q., chapitre B-4);
- Loi sur les bureaux de la publicité des droits (L.R.Q., chapitre B-9);
- Loi sur le cadastre (L.R.Q., chapitre C-1);
- Loi sur les cités et villes (L.R.Q., chapitre C-19);
- Code de procédure civile (L.R.Q., chapitre C-25);
- Code municipal du Québec (L.R.Q., chapitre C-27.1);
- Loi sur la Commission municipale (L.R.Q., chapitre C-35);
- Loi sur la Communauté urbaine de l'Outaouais (L.R.Q., chapitre C-37.1);
- Loi sur la Communauté urbaine de Montréal (L.R.Q., chapitre C-37.2);
- Loi sur les compagnies de flottage (L.R.Q., chapitre C-42);
- Loi sur les compagnies de gaz, d'eau et d'électricité (L.R.Q., chapitre C-44);
- Loi sur la conservation et la mise en valeur de la faune (L.R.Q., chapitre C-61.1);
- Loi sur les corporations municipales et intermunicipales de transport (L.R.Q., chapitre C-70);
- Loi sur les corporations religieuses (L.R.Q., chapitre C-71);
- Loi sur le curateur public (L.R.Q., chapitre C-81);
- Loi sur les dépôts et consignations (L.R.Q., chapitre D-5);
- Loi sur la division territoriale (L.R.Q., chapitre D-11);
- Loi concernant les droits sur les mutations immobilières (L.R.Q., chapitre D-15.1);

- Loi concernant les droits sur les transferts de terrains (L.R.Q., chapitre D-17);
- Loi sur les espèces menacées ou vulnérables (L.R.Q., chapitre E-12.01);
- Loi sur l'expropriation (L.R.Q., chapitre E-24);
- Loi sur la fiscalité municipale (L.R.Q., chapitre F-2.1);
- Loi sur Héma-Québec et sur le Comité d'hémovigilance (L.R.Q., chapitre H-1.1);
- Loi sur l'instruction publique (L.R.Q., chapitre I-13.3);
- Loi sur les maisons de désordre (L.R.Q., chapitre M-2);
- Loi sur les mines (L.R.Q., chapitre M-13.1);
- Loi sur le ministère de la Justice (L.R.Q., chapitre M-19);
- Loi sur le ministère des Ressources naturelles (L.R.Q., chapitre M-25.2);
- Loi sur le notariat (L.R.Q., chapitre N-2);
- Loi sur les pesticides (L.R.Q., chapitre P-9.3);
- Loi sur la protection du territoire et des activités agricoles (L.R.Q., chapitre P-41.1);
- Loi sur la qualité de l'environnement (L.R.Q., chapitre Q-2);
- Loi favorisant la réforme du cadastre québécois (L.R.Q., chapitre R-3.1);
- Loi sur la Régie des installations olympiques (L.R.Q., chapitre R-7);
- Loi sur la Société d'habitation du Québec (L.R.Q., chapitre S-8);
- Loi sur la Société de financement agricole (L.R.Q., chapitre S-11.0101);
- Loi sur la Société des établissements de plein air du Québec (L.R.Q., chapitre S-13.01);

- Loi sur la Société immobilière du Québec (L.R.Q., chapitre S-17.1);
- Loi sur la Société nationale de l’amiante (L.R.Q., chapitre S-18.2);
- Loi sur la Société québécoise d’assainissement des eaux (L.R.Q., chapitre S-18.2.1);
- Loi sur les terrains de congrégations religieuses (L.R.Q., chapitre T-7);
- Loi sur les terres agricoles du domaine public (L.R.Q., chapitre T-7.1);
- Loi sur les terres du domaine public (L.R.Q., chapitre T-8.1);
- Loi sur les titres de propriété dans certains districts électoraux (L.R.Q., chapitre T-11);
- Loi concernant le Village olympique (1976, chapitre 43).

Projet de loi n^o 115

LOI MODIFIANT LE CODE CIVIL ET D'AUTRES DISPOSITIONS LÉGISLATIVES RELATIVEMENT À LA PUBLICITÉ FONCIÈRE

LE PARLEMENT DU QUÉBEC DÉCRÈTE CE QUI SUIT :

CODE CIVIL DU QUÉBEC

1. L'article 306 du Code civil du Québec (1991, chapitre 64) est modifié par le remplacement, à la fin, des mots « au bureau de la publicité des droits dans le ressort duquel est situé l'immeuble qui fait l'objet de la copropriété » par les mots « requérir l'inscription d'un tel avis sur le registre foncier ».

2. L'article 358 de ce code est modifié par le remplacement, dans les troisième, quatrième et cinquième lignes du premier alinéa, des mots « au bureau de la publicité des droits dans le ressort duquel est situé l'immeuble qui fait l'objet de la copropriété » par les mots « requérir l'inscription d'un tel avis sur le registre foncier ».

3. L'article 1049 de ce code est modifié par la suppression, dans la deuxième ligne, des mots « et ne peut être publiée ».

4. L'article 2723 de ce code est modifié par le remplacement, dans la deuxième ligne du premier alinéa, des mots « l'officier d'inscription » par les mots « l'officier de la publicité des droits ».

5. L'article 2730 de ce code est modifié par le remplacement de la dernière phrase du deuxième alinéa par la suivante : « L'avis est présenté avec une copie du jugement ; il doit être signifié au débiteur. ».

6. L'article 2764 de ce code est modifié par l'ajout, à la fin du deuxième alinéa, des mots « et accepté par le créancier ».

7. L'article 2781 de ce code est modifié :

1^o par l'insertion, dans la quatrième ligne du premier alinéa et après le mot « consenti », de ce qui suit : « par celui contre qui le droit hypothécaire est exercé, et accepté par le créancier » ;

2^o par l'insertion, dans la première ligne du deuxième alinéa et après le mot « consenti », des mots « et accepté ».

8. L'article 2799 de ce code est modifié par l'ajout, à la fin, de l'alinéa suivant :

« Cette règle ne reçoit pas application dans le cas d'une hypothèque garantissant le prix de l'emphytéose, la rente créée pour le prix de l'immeuble, la rente viagère ou l'usufruit viager, d'une hypothèque constituée en faveur de la Société de financement agricole ou de la Société d'habitation du Québec, ou d'une hypothèque constituée en faveur d'un fondé de pouvoir des créanciers pour garantir le paiement d'obligations ou autres titres d'emprunt. ».

9. L'article 2801 de ce code est modifié par l'insertion, dans la dernière ligne et après le mot « consenti », des mots « et accepté ».

10. L'article 2918 de ce code est modifié :

1^o par le remplacement, dans les première, deuxième et troisième lignes du premier alinéa, de ce qui suit : « , à titre de propriétaire, un immeuble qui n'est pas immatriculé au registre foncier, » par ce qui suit : « un immeuble à titre de propriétaire » ;

2^o par la suppression du deuxième alinéa.

11. Ce code est modifié par l'insertion, après l'article 2934, de l'article suivant :

« 2934.1. L'inscription des droits sur le registre foncier consiste à indiquer sommairement la nature du document présenté à l'officier de la publicité des droits et à faire référence à la réquisition en vertu de laquelle elle est faite.

Cette inscription ne vaut que pour les droits soumis ou admis à la publicité qui sont mentionnés dans la réquisition ou, lorsque celle-ci prend la forme d'un sommaire, dans le document qui l'accompagne. ».

12. L'intitulé du chapitre deuxième du titre premier du livre neuvième de ce code est modifié par l'insertion, après le mot « SOUMIS », des mots « OU ADMIS ».

13. L'article 2943 de ce code est remplacé par le suivant :

« 2943. Un droit inscrit sur les registres à l'égard d'un bien est présumé connu de celui qui acquiert ou publie un droit sur le même bien.

La personne qui s'abstient de consulter le registre approprié et, dans le cas d'un droit inscrit sur le registre foncier, la réquisition à laquelle il est fait référence dans l'inscription, ainsi que le document qui l'accompagne lorsque cette réquisition prend la forme d'un sommaire, ne peut repousser cette présomption en invoquant sa bonne foi. ».

14. Ce code est modifié par l'insertion, après l'article 2943, de l'article suivant :

« 2943.1. L'inscription sur le registre foncier d'un droit réel établi par une convention ou d'une convention afférente à un droit réel ne prend effet qu'à compter de l'inscription du titre du constituant ou du dernier titulaire du droit visé.

Cette règle ne s'applique ni aux cas où le droit du constituant ou du dernier titulaire a été acquis sans titre, notamment par accession naturelle, ni à ceux où le titre visé est un titre originaire de l'État. ».

15. L'article 2944 de ce code est modifié par la suppression du deuxième alinéa.

16. L'article 2945 de ce code est modifié par l'insertion, dans la troisième ligne du premier alinéa et après les mots « bordereau de présentation », de ce qui suit : « ou, si la réquisition qui les concerne est présentée au registre foncier, dans le livre de présentation ».

17. L'article 2949 de ce code est modifié par le remplacement, dans les première et deuxième lignes du troisième alinéa, des mots « au bureau de la circonscription foncière » par les mots « dans le livre foncier de la circonscription foncière ».

18. L'article 2957 de ce code est modifié par la suppression du deuxième alinéa.

19. L'article 2962 de ce code est abrogé.

20. L'article 2969 de ce code, modifié par l'article 14 du chapitre 5 des lois de 1998, est remplacé par le suivant :

« 2969. Il est tenu, au Bureau de la publicité foncière, un registre foncier et un registre des mentions, de même que tout autre registre dont la tenue est prescrite par la loi ou par les règlements pris en application du présent livre.

Il est aussi tenu, au Bureau de la publicité des droits personnels et réels mobiliers, un registre des droits personnels et réels mobiliers.

L'Officier de la publicité foncière et l'Officier de la publicité des droits personnels et réels mobiliers sont respectivement chargés de la tenue de ces registres. ».

21. L'article 2970 de ce code est modifié par le remplacement, dans les deuxième et troisième lignes du premier alinéa, des mots « du bureau de la publicité des droits dans le ressort duquel est situé l'immeuble » par ce qui

suit: «, dans le livre foncier de la circonscription foncière dans laquelle est situé l'immeuble».

22. L'article 2971 de ce code est remplacé par le suivant :

«2971. Les registres et les autres documents conservés dans les bureaux de la publicité des droits à des fins de publicité sont des documents publics ; les règlements pris en application du présent livre prévoient les modalités de consultation de ces documents.».

23. L'article 2971.1 de ce code, édicté par l'article 15 du chapitre 5 des lois de 1998, est modifié par le remplacement, dans la deuxième ligne, des mots «documents conservés par les bureaux» par les mots «autres documents conservés dans les bureaux».

24. L'article 2972 de ce code est remplacé par les suivants :

«2972. Le registre foncier est constitué d'autant de livres fonciers qu'il y a de circonscriptions foncières au Québec.

Chaque livre foncier est constitué à son tour d'un index des immeubles, d'un registre des droits réels d'exploitation de ressources de l'État, d'un registre des réseaux de services publics et des immeubles situés en territoire non cadastré et d'un index des noms. L'index des noms renferme toutes les inscriptions qui ne peuvent être faites dans l'index des immeubles ou les autres registres tenus par l'Officier de la publicité foncière.

«2972.1. L'index des immeubles comprend autant de fiches immobilières qu'il y a d'immeubles immatriculés sur le plan cadastral afférent à la circonscription foncière.

«2972.2. Le registre des droits réels d'exploitation de ressources de l'État comprend autant de fiches immobilières établies sous un numéro d'ordre qu'il y a de tels droits réels dont l'assiette n'est pas immatriculée dans la circonscription foncière.

Le registre des réseaux de services publics et des immeubles situés en territoire non cadastré comprend, de même, autant de fiches immobilières établies sous un numéro d'ordre qu'il y a de tels réseaux ou immeubles non immatriculés dans la circonscription foncière, même si ces réseaux ou immeubles appartiennent à un même propriétaire.

Un répertoire des titulaires de droits réels complète ces deux registres.

«2972.3. Les fiches immobilières relatives à des immeubles, droits ou réseaux situés dans un territoire non cadastré et, lorsque la loi le permet, en territoire cadastré, sont établies de la manière prévue par règlement.

«2972.4. Chaque fiche immobilière comprise dans l'index des immeubles, dans le registre des droits réels d'exploitation de ressources de l'État ou dans le registre des réseaux de services publics et des immeubles situés en territoire non cadastré répertorie les inscriptions qui concernent l'immeuble, les droits réels ou le réseau.».

25. Les articles 2973 à 2977 de ce code sont abrogés.

26. L'intitulé de la section précédant l'article 2980 de ce code est remplacé par les intitulés et l'article suivants :

«SECTION III

«DU REGISTRE DES MENTIONS

«2979.1. Le registre des mentions porte, dans les cas prévus par la loi, les mentions et inscriptions requises par celle-ci ou par les règlements pris en application du présent livre relativement à des inscriptions faites sur le registre foncier ou sur les autres registres tenus par l'Officier de la publicité foncière.

«SECTION IV

«DU REGISTRE DES DROITS PERSONNELS ET RÉELS MOBILIERS».

27. L'article 2980 de ce code est modifié par l'insertion, après le premier alinéa, de l'alinéa suivant :

«Les droits résultant de baux mobiliers sont inscrits sur des fiches tenues sous la seule désignation des locataires nommés dans les réquisitions dans tous les cas où les biens visés par celles-ci donnent lieu, par ailleurs, à l'établissement de fiches tenues sous leur numéro d'identification.».

28. L'article 2981 de ce code est remplacé par le suivant :

«2981. Les réquisitions d'inscription sur le registre foncier portent notamment, outre les mentions prescrites par la loi ou par les règlements pris en application du présent livre, la désignation des titulaires et constituants des droits qui en sont l'objet, de même que la désignation des biens qui y sont visés.

Les réquisitions d'inscription sur le registre des droits personnels et réels mobiliers désignent les titulaires et constituants des droits, qualifient ces droits, désignent les biens visés et mentionnent tout autre fait pertinent à des fins de publicité, ainsi qu'il est prescrit par la loi ou par les règlements pris en application du présent livre.».

29. Ce code est modifié par l'insertion, après l'article 2981, des articles suivants :

«2981.1. À moins qu'elle ne concerne un immeuble à l'égard duquel une fiche tenue sous un numéro d'ordre est établie, la réquisition d'inscription sur le registre foncier doit indiquer le nom de la circonscription foncière dans laquelle est situé l'immeuble qui y est visé.

«2981.2. La réquisition d'inscription sur le registre foncier d'une hypothèque, d'une restriction au droit de disposer, ou d'un droit dont la durée est déterminée, peut fixer la date extrême d'effet de l'inscription.

Celle qui est présentée au registre des droits personnels et réels mobiliers relativement à une hypothèque, à une telle restriction ou à un tel droit doit fixer la date extrême d'effet de l'inscription. ».

30. L'article 2982 de ce code est remplacé par le suivant :

«2982. La réquisition d'inscription sur le registre foncier est présentée au Bureau de la publicité foncière ou, si la réquisition est présentée sur support papier, au bureau de la publicité des droits établi pour la circonscription foncière dans laquelle est situé l'immeuble.

La réquisition se fait par la présentation de l'acte lui-même ou d'un extrait authentique de celui-ci, par le moyen d'un sommaire qui résume le document ou encore, lorsque la loi le prévoit, au moyen d'un avis. ».

31. L'article 2983 de ce code est modifié :

1^o par le remplacement, dans la deuxième ligne du premier alinéa, des mots «registre central» par les mots «Bureau de la publicité des droits personnels et réels mobiliers» ;

2^o par la suppression du deuxième alinéa.

32. L'article 2986 de ce code est modifié par l'insertion, dans la deuxième ligne du premier alinéa et après les mots « d'inscription » et « seuls », des mots « sur le registre des droits personnels et réels mobiliers » et « y » et par le remplacement, à la fin de cet alinéa, des mots « le registre » par les mots « ce registre ».

33. L'article 2988 de ce code est remplacé par le suivant :

«2988. Le notaire qui reçoit un acte donnant lieu à l'inscription ou à la suppression d'un droit sur le registre foncier, ou à la réduction d'une inscription, atteste, par sa seule signature, qu'il a vérifié l'identité, la qualité et la capacité des parties, et que le document traduit la volonté exprimée par elles. ».

34. L'article 2989 de ce code est remplacé par le suivant :

« 2989. L'arpenteur-géomètre qui dresse un procès-verbal de bornage amiable, même celui fait sans formalité, atteste, par sa seule signature, qu'il a vérifié l'identité, la qualité et la capacité des parties et que le document traduit la volonté exprimée par elles. ».

35. L'article 2990 de ce code est remplacé par le suivant :

« 2990. Les officiers de justice, les secrétaires ou greffiers municipaux, ainsi que les autres rédacteurs d'actes authentiques publics autres que les actes juridictionnels, doivent attester qu'ils ont vérifié l'identité des parties aux actes dressés par eux et soumis à la publicité foncière. ».

36. L'article 2991 de ce code est remplacé par le suivant :

« 2991. L'acte sous seing privé donnant lieu à l'inscription ou à la suppression d'un droit sur le registre foncier, ou à la réduction d'une inscription, doit indiquer la date et le lieu où il a été dressé ; il y est joint l'attestation par un notaire ou un avocat qu'il a vérifié l'identité, la qualité et la capacité des parties, la validité de l'acte quant à sa forme et que le document traduit la volonté exprimée par les parties. ».

37. L'article 2993 de ce code, modifié par l'article 30 du chapitre 33 des lois de 1995, est remplacé par le suivant :

« 2993. Sauf dans les cas où elle résulte de la signature du notaire ou de l'arpenteur-géomètre, l'attestation est consignée dans une déclaration qui énonce obligatoirement, outre la date à laquelle elle est faite, les nom et qualité de son auteur et le lieu où il exerce ses fonctions ou sa profession. ».

38. L'article 2994 de ce code est remplacé par le suivant :

« 2994. Lorsque l'attestation requise relativement à un acte soumis ou admis à la publicité foncière est impossible, le tribunal peut autoriser la publicité des droits constatés dans cet acte malgré le défaut d'attestation.

La réquisition d'inscription doit être accompagnée d'une copie du jugement ; elle n'est recevable que si ce jugement a acquis force de chose jugée. ».

39. L'article 2996 de ce code est modifié par le remplacement, dans la troisième ligne du deuxième alinéa, des mots « déposée au bureau de la publicité des droits » par les mots « indiquée sur le registre foncier » et par le remplacement, à la fin du même alinéa, des mots « sur le registre foncier » par les mots « sur ce registre ».

40. L'article 2997 de ce code est modifié :

1^o par le remplacement du premier alinéa par le suivant :

«2997. La publicité d'un plan dont le dépôt au bureau de la publicité des droits est exigé en vertu d'une loi s'obtient par la présentation, avec le plan même, d'un avis désignant l'immeuble visé par ce plan.» ;

2^o par le remplacement, dans le deuxième alinéa, des mots « au dépôt de » par le mot « aux ».

41. L'article 2999.1 de ce code, édicté par l'article 2 du chapitre 49 des lois de 1999, est modifié :

1^o par le remplacement, à la fin du premier alinéa, des mots « au bureau de la circonscription foncière dans le ressort duquel est situé l'immeuble » par les mots « à l'officier de la publicité foncière » ;

2^o par le remplacement, au début de la deuxième phrase du deuxième alinéa, des mots « Il indique aussi » par ce qui suit : « À moins que l'inscription ne vise la cession du bail ou l'extinction des droits résultant du bail, l'avis indique aussi ».

42. L'article 3003 de ce code est modifié par le remplacement des premier et deuxième alinéas par les suivants :

«3003. Lorsqu'une hypothèque a été acquise par subrogation ou cession, la publicité de la subrogation ou de la cession se fait au registre foncier ou au registre des droits personnels et réels mobiliers, selon la nature immobilière ou mobilière de l'hypothèque.

Un état certifié de l'inscription, auquel sont joints, dans le cas d'une inscription faite sur le registre foncier, la réquisition et, lorsque celle-ci prend la forme d'un sommaire, le document qui l'accompagne, doit être fourni au débiteur.».

43. L'article 3005 de ce code est modifié :

1^o par le remplacement du premier alinéa par le suivant :

«3005. Le sommaire attesté par un notaire peut énoncer le numéro de lot attribué à l'immeuble sur lequel s'exerce le droit ou le numéro de la fiche tenue sous un numéro d'ordre qui s'y attache avec, le cas échéant, l'indication de ses tenants et aboutissants, ou celle de la référence géodésique ou des coordonnées géographiques permettant de le désigner, même si ces informations ne figurent pas dans le document que le sommaire résume.» ;

2^o par l'insertion, dans la deuxième ligne du deuxième alinéa et après le mot « indication », de ce qui suit : « du nom de la municipalité ou de la circonscription foncière dans laquelle est situé l'immeuble, ou » et par le remplacement, dans la troisième ligne de cet alinéa, des mots « qui y sont nommées » par les mots « nommées dans l'acte ».

44. Ce code est modifié par l'insertion, immédiatement avant l'article 3007, de l'article suivant :

« 3006.1. L'officier de la publicité des droits, en matière foncière, reçoit les réquisitions et porte, dans le livre de présentation, la date, l'heure et la minute exactes de leur présentation, ainsi que les mentions nécessaires pour les identifier. Il procède aussi, lorsqu'elles sont présentées sur un support papier, à la reproduction des réquisitions, avec les documents qui les accompagnent, sur un support informatique et à leur transmission, sur ce support, au Bureau de la publicité foncière, puis les remet aux requérants.

Ensuite, dans l'ordre de la présentation des réquisitions, l'officier fait, avec la plus grande diligence, les inscriptions, mentions ou références prescrites par la loi ou par les règlements pris en application du présent livre sur le registre approprié. Celles découlant de réquisitions d'inscription de droits sont faites au jour le jour et, dans tous les cas, prioritairement à celles découlant de réquisitions visant la suppression ou la réduction d'une inscription antérieure. ».

45. L'article 3007 de ce code est modifié :

1^o par le remplacement, au début du premier alinéa, des mots « L'officier de la publicité des droits », par les mots « L'Officier de la publicité des droits personnels et réels mobiliers » ;

2^o par la suppression, à la fin du deuxième alinéa, du mot « approprié ».

46. L'article 3011 de ce code est modifié par le remplacement de la deuxième phrase par la suivante : « Un double de cet état certifié est, en matière foncière, joint à la réquisition conservée dans le Bureau de la publicité foncière. ».

47. L'article 3012 de ce code est modifié :

1^o par le remplacement, à la fin du premier alinéa, des mots « chargé de la tenue du registre approprié » par les mots « du bureau de la publicité des droits où elles doivent être présentées » ;

2^o par le remplacement du troisième alinéa par le suivant :

« Les réquisitions qui parviennent au bureau de la circonscription foncière dans laquelle est situé l'immeuble, ou au Bureau de la publicité des droits personnels et réels mobiliers, en dehors des heures prévues pour la présentation

des documents ou alors que le bureau est fermé sont réputées présentées à l'heure de la reprise de l'activité dans le bureau; celles qui parviennent au Bureau de la publicité foncière, en dehors des heures prévues pour la présentation des documents au bureau de la circonscription foncière dans laquelle est situé l'immeuble, ou alors que ce bureau est fermé, sont réputées présentées à l'heure de la reprise de l'activité dans ce dernier bureau.».

48. L'article 3013 de ce code est abrogé.

49. L'article 3014 de ce code est modifié:

1° par l'insertion, dans la deuxième ligne et après les mots «cession de créance», de ce qui suit: «, un préavis d'exercice d'un droit hypothécaire»;

2° par l'ajout, à la fin, de l'alinéa suivant:

«Lorsque l'inscription est faite sur le registre foncier, mention de la subrogation, de la cession ou du renouvellement, avec l'indication de son numéro d'inscription, est portée au registre des mentions.».

50. Ce code est modifié par l'insertion, après l'article 3014, de l'article suivant:

«3014.1. Lors de l'inscription sur le registre foncier d'une hypothèque sur une créance assortie d'une hypothèque immobilière, mention de cette hypothèque, avec l'indication de son numéro d'inscription, est portée au registre des mentions.».

51. L'article 3016 de ce code est remplacé par le suivant:

«3016. Lorsque l'officier constate une erreur matérielle dans un registre, dans l'état certifié d'une inscription ou dans une mention faite en marge d'un document, ou qu'il constate l'omission d'une inscription ou d'une mention dans un registre ou en marge d'un document, il procède à la rectification ou à l'inscription, ou effectue la mention, de la manière prescrite par règlement.

Tout intéressé peut, s'il constate de telles erreurs ou omissions, demander à l'officier de procéder à la rectification ou à l'inscription ou d'effectuer la mention; le requérant qui les constate est tenu de le faire.

Dans tous les cas, l'officier indique la date, l'heure et la minute de la rectification, de l'inscription ou de la mention.».

52. L'article 3017 de ce code est modifié par l'ajout, à la fin, de l'alinéa suivant:

«La personne qui a requis l'inscription d'une adresse électronique est réputée avoir été notifiée sur simple preuve de la transmission, à cette adresse, des renseignements exigés de l'officier.».

53. L'article 3018 de ce code, remplacé par l'article 17 du chapitre 5 des lois de 1998, est modifié :

1° par l'insertion, dans la deuxième ligne du premier alinéa et après les mots « les registres », des mots « et les autres documents qu'il conserve » et par l'insertion, dans la troisième ligne de cet alinéa et après le mot « inscrits », des mots « ou mentionnés » ;

2° par l'insertion, dans la première ligne du deuxième alinéa et après les mots « les registres », des mots « et documents » et par le remplacement de la deuxième phrase de cet alinéa par la suivante : « De plus, aucune recherche effectuée à partir du nom d'une personne n'est admise dans les registres et documents conservés par un officier de la publicité foncière, à moins qu'elle ne concerne les avis d'adresse ou qu'elle ne soit faite dans l'index des noms ou relativement à un immeuble, un droit réel d'exploitation de ressources de l'État ou un réseau de services publics qui n'est pas immatriculé. ».

54. L'article 3019 de ce code est modifié :

1° par le remplacement du premier alinéa par le suivant :

« 3019. L'officier est tenu de délivrer à toute personne qui le requiert un état certifié des droits réels, ou des seules hypothèques ou charges, subsistant à l'égard d'un immeuble déterminé ou de son propriétaire ou, lorsque la demande concerne le registre des droits personnels et réels mobiliers, un état certifié des droits inscrits sur ce registre ; l'état énonce la date, l'heure et la minute de mise à jour du registre et il doit, s'il est délivré par un officier de la publicité foncière, faire mention de la demande. » ;

2° par le remplacement, dans la deuxième ligne du deuxième alinéa, des mots « faisant partie des archives du bureau » par les mots « conservés dans les bureaux de la publicité des droits ».

55. L'article 3021 de ce code est modifié :

1° par le remplacement du paragraphe 1° du premier alinéa par le suivant :

« 1° De conserver dans les bureaux de la publicité des droits, sur leur support d'origine ou sur un autre support, les documents qui leur sont transmis à des fins de publicité ; » ;

2° par le remplacement du paragraphe 4° du premier alinéa par les suivants :

« 4° D'établir et de conserver dans un autre lieu que les bureaux de la publicité, en sûreté, un exemplaire des registres et autres documents tenus sur support informatique ;

« 5° De maintenir, à des fins d'archives, le relevé des inscriptions sur le registre des droits personnels et réels mobiliers qui n'ont plus d'effet ;

« 6° De conserver à des fins d'archives, dans les bureaux de la publicité ou dans tout autre lieu, les registres et documents sur support papier qui ont fait l'objet, conformément à un arrêté ministériel pris en application de la Loi sur les bureaux de la publicité des droits, d'une opération visant à les reproduire sur un support informatique. » ;

3° par le remplacement, au début du deuxième alinéa, du mot « Ils » par les mots « Les officiers ».

56. L'article 3022 de ce code est modifié :

1° par l'ajout, à la fin du premier alinéa, de la phrase suivante : « Ils ne peuvent, toutefois, requérir cette inscription en regard d'un droit publié à l'index des noms du registre foncier. » ;

2° par le remplacement du deuxième alinéa par les suivants :

« L'inscription d'une adresse sur le registre foncier vaut pour une période de trente ans ; elle peut être renouvelée. Celle qui est faite sur le registre des droits personnels et réels mobiliers vaut tant que subsiste la publicité du droit auquel elle se rapporte.

Les réquisitions d'inscription d'une adresse ne sont soumises à aucune exigence d'attestation. ».

57. L'article 3023 de ce code est remplacé par le suivant :

« 3023. La personne qui bénéficie de l'inscription d'une adresse peut, au moyen d'un avis, requérir l'officier d'apporter des modifications dans cette adresse ou dans son nom, ou dans la référence faite au numéro d'inscription de l'adresse.

Elle peut aussi, par le même moyen, requérir l'officier de porter sur le registre une référence omise au numéro d'inscription de l'adresse. ».

58. Ce code est modifié par l'insertion, après l'article 3023, de l'article suivant :

« 3023. 1. Il suffit, pour désigner un immeuble visé par une réquisition présentée en vertu des dispositions du présent chapitre, d'indiquer dans la réquisition le numéro de lot au cadastre qui a été attribué à l'immeuble ou le numéro de la fiche immobilière tenue sous un numéro d'ordre qui le concerne.

La désignation d'un immeuble n'est pas requise dans le cas d'un avis de modification dans l'adresse ou dans le nom d'une personne inscrit sur le registre. ».

59. L'article 3025 de ce code est remplacé par le suivant :

« 3025. Si les circonstances l'exigent, le ministre chargé de la direction de l'organisation et de l'inspection d'un bureau de la publicité des droits peut, par arrêté, modifier les heures d'ouverture de ce bureau ou prévoir sa fermeture temporaire. ».

60. L'article 3026 de ce code est modifié par la suppression, dans la cinquième ligne du deuxième alinéa, des mots « et de la fiche complémentaire ».

61. L'article 3027 de ce code est modifié par le remplacement du troisième alinéa par le suivant :

« Le plan cadastral transmis sur support papier est, s'il n'est pas reproduit sur un support informatique, conservé dans le bureau de la publicité des droits de la circonscription foncière dans laquelle les immeubles visés par ce plan sont situés. ».

62. L'article 3028 de ce code est modifié par la suppression, à la fin du premier alinéa, des mots « du bureau de la publicité des droits ».

63. Ce code est modifié par l'insertion, après l'article 3028, de l'article suivant :

« 3028. 1. La publicité d'une hypothèque sur un immeuble faisant l'objet d'un plan cadastral établi en vertu de l'article 1 de la Loi sur le cadastre doit, sauf si l'hypothèque a été inscrite sur la fiche sous un numéro d'ordre établie pour cet immeuble, être renouvelée dans les deux ans de l'établissement de la fiche immobilière à l'index des immeubles.

En l'absence de renouvellement, les droits conservés par l'inscription initiale n'ont aucun effet à l'égard des autres créanciers, ou des acquéreurs subséquents, dont les droits sont régulièrement publiés. ».

64. L'article 3029 de ce code est modifié par le remplacement, dans la troisième ligne, des mots « en dépose une copie » par les mots « en transmet pour dépôt une copie ».

65. L'article 3034 de ce code est modifié :

1^o par l'insertion, dans la première ligne du premier alinéa et après le mot « propriétaire », de ce qui suit : « d'un immeuble situé en territoire non cadastré ou d'un réseau, » ;

2^o par la suppression du deuxième alinéa ;

3^o par le remplacement, dans la quatrième ligne du troisième alinéa, des mots « celui-ci » par les mots « cet immeuble ».

66. L'article 3035 de ce code est modifié par l'ajout, à la fin, des alinéas suivants :

«La réquisition visant l'établissement d'une fiche n'est toutefois pas nécessaire lorsque la réquisition relative à l'immeuble, au réseau ou au droit visé ne constate aucun droit réel établi par une convention ni convention afférente à un droit réel; mais l'inscription ne peut en ce cas, jusqu'à l'établissement d'une fiche, être faite qu'à l'index des noms.

Un droit réel d'exploitation de ressources de l'État ne peut donner lieu à l'établissement d'une fiche immobilière sous un numéro d'ordre que si la loi le déclare propriété distincte de celle du sol sur lequel il porte.»

67. L'article 3036 de ce code est modifié par l'ajout, à la fin, de l'alinéa suivant :

«La désignation d'un immeuble, faite conformément à un système de référence géodésique déterminé par règlement ou, dans les conditions prescrites par ce règlement, au moyen de coordonnées géographiques fondées sur un tel système, est néanmoins admise en territoire non cadastré pourvu que cette désignation, qui doit aussi faire état de l'absence de fiche, permette de bien identifier l'immeuble et le situer en position relative.»

68. L'article 3040 de ce code est modifié par l'ajout, à la fin du deuxième alinéa, de ce qui suit : « foncier, soit à l'index des immeubles, soit au registre des réseaux de services publics et des immeubles situés en territoire non cadastré; le droit n'est opposable aux tiers qu'à compter du moment où ces concordances sont ainsi portées sur le registre ».

69. L'article 3042 de ce code est modifié par la suppression, à la fin du deuxième alinéa, des mots « au bureau de la publicité des droits ».

70. L'article 3043 de ce code est modifié :

1^o par l'ajout, à la fin de la première phrase du premier alinéa, des mots « ou pour modifier par morcellement le plan d'un lot sur lequel elle a acquis, autrement qu'à la suite d'une convention, un droit de propriété »;

2^o par l'insertion, après le premier alinéa, de l'alinéa suivant :

«L'acceptation, par le ministre, d'un plan visant à modifier par morcellement le plan d'un lot sur lequel une personne a acquis un droit de propriété autrement qu'à la suite d'une convention supplée à la signature de toute autre personne ayant des droits sur le lot visé par le plan.»

71. L'article 3044 de ce code est modifié par le remplacement, dans la deuxième ligne du deuxième alinéa, des mots « certificat d'inscription » par les mots « état certifié de l'inscription ».

72. L'article 3045 de ce code est modifié par le remplacement du deuxième alinéa par le suivant :

«Lors de l'établissement d'une fiche immobilière exigée par une nouvelle numérotation cadastrale, il établit, le cas échéant, suivant les données du plan, la concordance entre l'ancien numéro de lot ou l'ancien numéro d'ordre de la fiche immobilière et le numéro de lot nouveau.».

73. Le chapitre troisième du titre quatrième du livre neuvième de ce code, intitulé «DU REPORT DES DROITS» et comprenant les articles 3046 à 3053, est abrogé.

74. L'article 3054 de ce code est modifié par la suppression du deuxième alinéa.

75. L'article 3055 de ce code est modifié par le remplacement, à la fin du premier alinéa, des mots «dans le ressort duquel le lot est situé» par les mots «de la circonscription foncière dans laquelle le lot est situé».

76. L'article 3057 de ce code est remplacé par les articles suivants :

«3057. La radiation résulte d'une inscription qui vise la suppression d'une inscription antérieure sur le registre approprié.

L'inscription est faite, en matière foncière, sur le registre des mentions.

«3057.1. La radiation s'obtient, à moins que la loi n'en dispose autrement, par la présentation d'une réquisition faite suivant les règles applicables au registre foncier ou au registre des droits personnels et réels mobiliers. Cependant, les réquisitions de radiation sur le registre foncier ne peuvent prendre la forme d'un sommaire que dans les cas prévus par la loi.

La radiation est volontaire ou, à défaut, judiciaire; elle peut aussi être légale.

«3057.2. La radiation qui résulte d'une inscription sur le registre des mentions doit faire l'objet d'une indication sur le registre foncier, sauf à l'index des noms.».

77. L'article 3058 de ce code est modifié par le remplacement, dans la quatrième ligne, des mots «ou inscrit sur le registre» par ce qui suit : «ou par la réquisition et inscrit, le cas échéant, sur le registre».

78. L'article 3059 de ce code est modifié par le remplacement du deuxième alinéa par le suivant :

«Néanmoins, l'inscription sur le registre foncier d'une hypothèque ou d'une restriction au droit de disposer, ou de tout autre droit dont la durée est déterminée, qui est périmée par l'arrivée de sa date extrême d'effet, peut, de

même que celle d'une hypothèque éteinte par l'écoulement du temps prévu par la loi, être radiée sur présentation d'une réquisition faite par toute personne intéressée; et l'inscription sur le registre des droits personnels et réels mobiliers d'une hypothèque, ou d'une telle restriction ou d'un tel autre droit, qui, d'après le registre, est périmée, de même que celle de l'adresse qui n'a plus d'effet, peut être radiée d'office par l'officier. La radiation de l'inscription sur le registre des droits personnels et réels mobiliers doit être motivée et datée. ».

79. L'article 3060 de ce code est abrogé.

80. L'article 3061 de ce code est modifié par le remplacement, dans les troisième et quatrième lignes du premier alinéa, des mots « dans les six mois de la date de l'inscription » par ce qui suit : « dans les six mois qui suivent soit la date de l'inscription, soit la date de la fin des travaux, selon la dernière éventualité, » et par l'ajout, à la fin de cet alinéa, de ce qui suit : « ; la réquisition doit faire état de ces causes de radiation et être accompagnée d'une preuve qu'elle a été signifiée aux créanciers au moins dix jours précédant sa présentation à l'officier de la publicité des droits ».

81. L'article 3064 de ce code est abrogé.

82. Ce code est modifié par l'insertion, immédiatement avant l'article 3067, des articles suivants :

« 3066.1. L'inscription de l'adresse d'un indivisaire peut être radiée à la réquisition de tout intéressé.

La réquisition doit contenir, outre une référence à l'acte constitutif de l'indivision et à celui qui y met fin à l'égard de l'indivisaire, la désignation de cet indivisaire et l'indication du numéro d'inscription de son adresse sur le registre.

« 3066.2. L'avis de préinscription d'une demande en justice est radié par l'inscription d'un jugement rejetant la demande ou ordonnant la radiation, ou par la présentation d'un certificat du greffier du tribunal attestant que la demande a été discontinuée.

L'avis de préinscription de droits résultant d'un testament est radié à la réquisition de tout intéressé, lorsque le testament n'a pas été publié dans les trois ans de la date de l'ouverture de la succession. La réquisition doit être accompagnée de l'acte de décès du testateur. ».

83. L'article 3069 de ce code est modifié :

1^o par le remplacement, à la fin du premier alinéa, des mots « d'office » par les mots « par l'officier » ;

2^o par l'ajout, à la fin, de l'alinéa suivant :

«Les réquisitions de radiation des inscriptions sur le registre foncier visées par le présent article peuvent prendre la forme d'un sommaire du document.».

84. L'article 3070 de ce code est modifié par l'ajout, à la fin, de l'alinéa suivant :

«La radiation de ces inscriptions peut être requise au moyen d'un sommaire du document.».

85. Ce code est modifié par l'insertion, après l'article 3072, de l'article suivant :

«3072.1. La réquisition qui vise la radiation ou la réduction d'une inscription sur le registre foncier n'a pas à contenir la désignation des biens qui y sont visés, sauf lorsqu'il s'agit de réduire l'assiette même du droit inscrit.».

86. Ce code est modifié par l'insertion, après l'article 3075, de l'article suivant :

«3075.1. Toute réquisition présentée à un officier de la publicité foncière, y compris celle présentée en vertu des articles 3069 et 3070, qui vise à la fois l'inscription d'un droit et la radiation ou la réduction d'une inscription sur le registre foncier, doit, de la manière prescrite par règlement, indiquer expressément à quelles fins la réquisition est présentée.

À défaut d'une telle indication, l'officier n'est tenu de procéder qu'à l'inscription du droit visé.».

LOI SUR L'APPLICATION DE LA RÉFORME DU CODE CIVIL

87. L'article 143 de la Loi sur l'application de la réforme du Code civil (1992, chapitre 57) est modifié par le remplacement du premier alinéa par le suivant :

«143. Celui qui n'a pas encore acquis par prescription, lors de l'entrée en vigueur de la loi nouvelle, un immeuble qu'il a possédé à titre de propriétaire est soumis aux dispositions de l'article 2918 du nouveau code.».

88. Les articles 144 et 145 de cette loi sont abrogés.

89. L'article 146 de cette loi est modifié par la suppression des premier et deuxième alinéas.

90. Les articles 147 à 149 de cette loi sont abrogés.

91. Les articles 150 à 154 de cette loi sont abrogés.

92. L'article 155 de cette loi, modifié par l'article 6 du chapitre 33 des lois de 1995, est remplacé par le suivant :

« 155. Tant que le territoire dans lequel un immeuble est situé n'a pas fait l'objet d'une rénovation cadastrale, les dispositions du livre neuvième du nouveau code doivent être considérées avec les réserves exprimées ci-après relativement à l'immeuble :

1^o le deuxième alinéa de l'article 2996, le premier alinéa de l'article 3030, le dernier alinéa de l'article 3043 et l'article 3054 ne reçoivent pas application ;

2^o l'exigence de la mention des mesures prévue par les articles 3036 et 3037 ne reçoit pas application et les dispositions suivantes s'appliquent en lieu et place des dispositions du deuxième alinéa de l'article 3037 :

« La désignation d'une partie de lot par distraction des parties de ce lot n'est admise qu'à condition que les parties distraites soient désignées conformément aux dispositions de l'article 3036. » ;

3^o l'article 3042 ne s'applique pas lorsque la réquisition d'inscription du transfert, de la cession ou du droit visés audit article comporte la déclaration, faite par celui qui est autorisé à exproprier l'immeuble ou à s'approprier un droit de propriété dans celui-ci, que l'immeuble, formé de la partie requise et de la partie résiduelle, correspondait à une ou plusieurs parties de lot au moment de l'inscription de l'avis d'expropriation ou d'appropriation.

En outre, tant que ce territoire n'a pas fait l'objet d'une rénovation cadastrale, postérieure au 22 juin 1992, en application de la Loi favorisant la réforme du cadastre québécois (L.R.Q., chapitre R-3.1), la présomption d'exactitude qui s'attache au plan cadastral, prévue par l'article 3027 du nouveau code, ne reçoit pas application et les titres relatifs à l'immeuble priment le plan cadastral. ».

93. L'article 155.1 de cette loi est abrogé.

94. La sous-section 3 de la section IX du chapitre deuxième du titre I de cette loi, comprenant les articles 165 et 166, est abrogée.

LOI SUR L'ACCÈS AUX DOCUMENTS DES ORGANISMES PUBLICS ET SUR LA PROTECTION DES RENSEIGNEMENTS PERSONNELS

95. L'article 2 de la Loi sur l'accès aux documents des organismes publics et sur la protection des renseignements personnels (L.R.Q., chapitre A-2.1), modifié par l'article 3 du chapitre 40 des lois de 1999, est de nouveau modifié par le remplacement des paragraphes 2^o et 3^o par le suivant :

« 2^o aux registres et autres documents conservés dans les bureaux de la publicité des droits à des fins de publicité ; ».

LOI SUR L'ACQUISITION DE TERRES AGRICOLES PAR DES NON-RÉSIDENTS

96. L'article 22 de la Loi sur l'acquisition de terres agricoles par des non-résidents (L.R.Q., chapitre A-4.1) est abrogé.

97. L'article 23 de cette loi est remplacé par le suivant :

«23. L'officier de la publicité des droits avise la commission de l'acquisition d'une terre agricole par une personne qui ne réside pas au Québec en lui transmettant, au plus tard le quinzième jour du mois suivant celui de l'inscription de l'acquisition, une copie de la réquisition d'inscription et, lorsque celle-ci prend la forme d'un sommaire, du document qui l'accompagne.».

98. L'article 24 de cette loi est modifié par la suppression du deuxième alinéa.

LOI SUR L'AIDE JURIDIQUE

99. L'article 87.2 de la Loi sur l'aide juridique (L.R.Q., chapitre A-14) est modifié par le remplacement, dans la dernière phrase, des mots «au fonds des registres du ministère de la Justice les sommes relatives au coût des biens et services que ce fonds finance» par les mots «au fonds des registres du ministère de la Justice et au fonds d'information foncière du ministère des Ressources naturelles les sommes relatives au coût des biens et services que chacun de ces fonds finance».

LOI SUR LES ARPENTEURS-GÉOMÈTRES

100. L'article 53 de la Loi sur les arpenteurs-géomètres (L.R.Q., chapitre A-23), modifié par l'article 22 du chapitre 40 des lois de 1999, est de nouveau modifié par le remplacement du paragraphe 4 par le suivant :

«4. L'arpenteur-géomètre est tenu de faire inscrire sur le registre foncier tout procès-verbal de bornage qu'il prépare et l'officier de la publicité des droits est tenu de le noter sur ce registre.».

LOI SUR LE BÂTIMENT

101. L'article 126 de la Loi sur le bâtiment (L.R.Q., chapitre B-1.1), modifié par l'article 55 du chapitre 74 des lois de 1991 et par l'article 37 du chapitre 40 des lois de 1999, est de nouveau modifié par le remplacement du deuxième alinéa par le suivant :

«La Régie peut requérir l'inscription par la présentation d'une copie de l'ordonnance à l'officier de la publicité des droits. Les frais de l'inscription sont à la charge du propriétaire de l'immeuble.».

LOI SUR LES BIENS CULTURELS

102. L'article 16 de la Loi sur les biens culturels (L.R.Q., chapitre B-4), modifié par l'article 39 du chapitre 40 des lois de 1999, est de nouveau modifié par le remplacement des mots « au registre foncier du bureau de la publicité des droits de la circonscription foncière où il est situé » par les mots « au registre foncier ».

103. L'article 20 de cette loi, modifié par l'article 39 du chapitre 40 des lois de 1999, est de nouveau modifié par la suppression, dans le troisième alinéa, des mots « dans le ressort duquel est situé l'immeuble ».

104. L'article 25 de cette loi, modifié par l'article 39 du chapitre 40 des lois de 1999, est de nouveau modifié par le remplacement, dans le premier alinéa, des mots « au registre foncier du bureau de la publicité des droits de la circonscription foncière où est situé le bien qu'il désire classer » et « au registre foncier du bureau de la publicité des droits de la circonscription foncière où est situé l'immeuble » par les mots « du bien au registre foncier » et « au registre foncier ».

105. L'article 28 de cette loi, modifié par l'article 39 du chapitre 40 des lois de 1999, est de nouveau modifié par la suppression des mots « du bureau de la publicité des droits de la circonscription foncière où est situé l'immeuble ».

106. L'article 32 de cette loi, modifié par l'article 39 du chapitre 40 des lois de 1999, est de nouveau modifié par la suppression, dans le dernier alinéa, des mots « du bureau de la publicité des droits de la circonscription foncière où il est situé ».

107. L'article 50 de cette loi, modifié par l'article 39 du chapitre 40 des lois de 1999, est de nouveau modifié par la suppression, à la fin, des mots « du bureau de la publicité des droits de la circonscription foncière où l'immeuble est situé ».

LOI SUR LES BUREAUX DE LA PUBLICITÉ DES DROITS

108. L'article 1 de la Loi sur les bureaux de la publicité des droits (L.R.Q., chapitre B-9) est remplacé par les articles suivants :

« 1. Le ministre des Ressources naturelles est chargé de la direction de l'organisation et de l'inspection du Bureau de la publicité foncière et des bureaux de la publicité des droits établis pour les circonscriptions foncières du Québec, de même que de la surveillance des officiers affectés à ces bureaux.

Le ministre de la Justice est chargé de la direction de l'organisation et de l'inspection du Bureau de la publicité des droits personnels et réels mobiliers, de même que de la surveillance de l'officier affecté à ce bureau.

Sauf indication contraire, les dispositions de la présente loi s'appliquent en tenant compte de ces responsabilités respectives du ministre des Ressources naturelles et du ministre de la Justice.

« 1.1. Le ministre des Ressources naturelles et le ministre de la Justice nomment, de concert, un Officier de la publicité foncière chargé de la garde du Bureau de la publicité foncière et des bureaux de la publicité des droits établis pour les circonscriptions foncières du Québec.

Le ministre de la Justice nomme un Officier de la publicité des droits personnels et réels mobiliers, chargé de la garde du Bureau de la publicité des droits personnels et réels mobiliers.

Les officiers nommés en application du présent article doivent être des avocats ou des notaires.

« 1.2. L'Officier de la publicité foncière exerce ses fonctions d'administrateur sous l'autorité du ministre des Ressources naturelles et ses fonctions d'officier public sous l'autorité du ministre de la Justice. L'Officier de la publicité des droits personnels et réels mobiliers exerce ses fonctions sous la seule autorité du ministre de la Justice.

L'Officier de la publicité foncière est, dans l'exercice de ses fonctions d'officier public, assisté d'un comité chargé de le conseiller sur toute question liée à l'interprétation ou à l'application juridique des lois relatives à la publicité foncière. Ce comité est formé de deux représentants du ministère des Ressources naturelles et de deux représentants du ministère de la Justice, et les instructions qu'il donne lient l'Officier de la publicité foncière. En cas d'empêchement du comité ou de divergence entre ses membres, les instructions sont données par le ministre de la Justice.

Un comité consultatif est constitué; il est formé d'un représentant du ministère des Ressources naturelles, du ministère de la Justice, du Barreau du Québec, de la Chambre des notaires du Québec et de l'Ordre des arpenteurs-géomètres du Québec. Ce comité a pour mandat de donner son avis sur toute question relative à la publicité foncière qui lui est soumise par l'Officier, par le ministre des Ressources naturelles ou par le ministre de la Justice. ».

109. L'article 2 de cette loi est remplacé par le suivant :

« 2. Le ministre nomme, pour le Bureau de la publicité foncière et pour le Bureau de la publicité des droits personnels et réels mobiliers, un ou plusieurs officiers adjoints. Il nomme également d'autres officiers adjoints pour l'ensemble des bureaux établis dans les circonscriptions foncières.

Sous réserve des restrictions prévues dans l'acte pourvoyant à leur nomination, les officiers adjoints ont, à tous égards, les mêmes pouvoirs, devoirs et obligations que l'officier en titre et ils agissent sous l'autorité de ce dernier.

Le ministre peut déléguer à tout fonctionnaire de son ministère qu'il désigne par écrit le pouvoir de nommer des officiers adjoints à pouvoirs restreints, ou à pleins pouvoirs mais pour une durée limitée. ».

110. L'article 3 de cette loi est modifié par le remplacement, au début du premier alinéa, des mots «Le ministre de la Justice» par les mots «Le ministre».

111. Cette loi est modifiée par l'insertion, après l'article 4, de l'article suivant :

«4.1. Le ministre peut, lorsqu'il se trouve des irrégularités dans l'authentification des registres ou dans la manière de les tenir, préciser, par arrêté, dans chaque cas particulier, à l'officier de la publicité des droits la manière d'y remédier. De même, il peut, si les circonstances l'exigent, autoriser l'officier à se départir temporairement des livres, registres ou autres documents dont il est le dépositaire afin d'en faciliter le remplacement ou la reconstitution ; l'arrêté identifie les documents visés et fixe la période maximale de dépossession. ».

112. Cette loi est modifiée par l'insertion, après l'article 5, de l'article suivant :

«5.1. Pour l'application des lois relatives à la publicité des droits, les secrétaires de l'Ordre des notaires du Québec et de l'Ordre des arpenteurs-géomètres du Québec attribuent respectivement à tout notaire ou arpenteur-géomètre qui en fait la demande un code lui permettant de transmettre, sur un support informatique, les réquisitions d'inscription et les autres documents qu'il présente sous sa signature à l'Officier de la publicité foncière. ».

113. L'article 6 de cette loi est modifié par le remplacement, dans les première et deuxième lignes, des mots « le ministre de la Justice » par les mots « le ministre ».

114. L'article 7 de cette loi, modifié par l'article 41 du chapitre 40 des lois de 1999, est de nouveau modifié :

1^o par le remplacement du texte introductif du premier alinéa par le suivant :

«7. Lors de sa nomination, chaque officier de la publicité des droits doit prêter, devant un juge de la Cour supérieure ou de la Cour du Québec, un greffier de l'une ou l'autre de ces cours ou un fonctionnaire désigné par écrit par le ministre, le serment suivant : » ;

2^o par le remplacement du deuxième alinéa par le suivant :

«Ce serment est déposé au bureau de la direction chargée, sous l'autorité du ministre, des bureaux de la publicité des droits dans son ministère. Un fonctionnaire désigné par écrit par le ministre délivre, sur demande, une copie certifiée de ce serment. ».

115. Cette loi est modifiée par l'insertion, après l'article 7, de l'article suivant :

« 7.1. Le ministre peut, par arrêté, permettre, dans les conditions qu'il fixe, que la signature d'un officier soit apposée au moyen d'un appareil automatique ou d'un procédé électronique.

Il peut également, par arrêté, permettre, dans les conditions qu'il fixe, qu'un fac-similé de cette signature soit gravé, lithographié ou imprimé. ».

116. L'article 8 de cette loi est modifié par la suppression des deuxième et dernier alinéas.

117. L'article 10 de cette loi est modifié :

1^o par le remplacement du paragraphe 2^o par le suivant :

« 2^o pour les recherches faites sur place, relativement à ces hypothèques, soit dans les bureaux établis pour les circonscriptions foncières lorsque ces recherches portent sur des hypothèques immobilières, soit dans le Bureau de la publicité des droits personnels et réels mobiliers lorsqu'elles portent sur des hypothèques mobilières ; » ;

2^o par le remplacement, dans la première ligne du paragraphe 3^o, des mots « ou par courrier » par ce qui suit : « , par la poste ou par courrier électronique ».

118. L'article 11 de cette loi est modifié :

1^o par le remplacement, dans les première et deuxième lignes du premier alinéa, de ce qui suit : « où se trouve un registre foncier, au sens de l'article 2972 du Code civil du Québec, » par les mots « dans lesquelles sont établis les bureaux de la publicité » ;

2^o par la suppression du deuxième alinéa.

119. L'article 12 de cette loi est remplacé par les suivants :

« 12. Afin de maintenir à jour les rôles d'évaluation municipaux, l'officier de la publicité des droits transmet à tout organisme municipal responsable de l'évaluation, dans les quinze jours qui suivent l'inscription, copie de toutes les réquisitions, de même que des documents qui les accompagnent lorsqu'elles prennent la forme d'un sommaire, visant l'inscription d'actes de la nature de ceux énumérés ci-après qui ont fait l'objet, relativement à un immeuble situé sur le territoire ressortissant à la compétence de l'organisme en matière d'évaluation, d'une inscription sur le registre foncier :

- les actes d'abandon du droit de propriété,
- les avis de changement de nom,

- les actes de partage successoral,
- les avis du curateur public par lesquels l'État se déclare propriétaire d'immeubles sans maître,
- les procès-verbaux de bornage,
- les actes constitutifs d'usufruits ou d'emphytéoses,
- les déclarations de copropriété divise d'un immeuble, les modifications à ces déclarations et les décisions par lesquelles il est mis fin à ce type de copropriété, de même que les déclarations de coemphytéose,
- les actes d'adjudication pour défaut de paiement de l'impôt foncier,
- les jugements ordonnant la révocation d'une donation ou prononçant l'extinction d'un droit réel,
- les baux et les avis d'inscription des droits en résultant,
- les avis cadastraux,
- les avis de classement, de déclassement, de reconnaissance ou de résiliation prévus par la Loi sur les biens culturels (chapitre B-4),
- les ententes pourvoyant à l'établissement d'une zone d'exploitation contrôlée, d'une réserve faunique ou d'un refuge faunique visées par la Loi sur la conservation et la mise en valeur de la faune (chapitre C-61.1),
- les avis de la qualité d'administrateur du curateur public prévus par la Loi sur le curateur public (chapitre C-81),
- les descriptions de terrains de golf visées par la Loi sur la fiscalité municipale (chapitre F-2.1),
- les actes d'annulation, de rectification ou de modification de lettres patentes, ainsi que les lettres patentes mêmes lorsqu'elles ont été précédées d'un billet de location, visés notamment par la Loi sur les mines (chapitre M-13.1), la Loi sur les terres agricoles du domaine public (chapitre T-7.1) et la Loi sur les terres du domaine public (chapitre T-8.1),
- les déclarations de transfert de propriété prévues par la Loi sur la Société immobilière du Québec (chapitre S-17.1),
- les avis de faillite, de même que les avis de renonciation ou de désistement du syndic, visés par la Loi sur la faillite et l'insolvabilité (Lois révisées du Canada (1985), chapitre B-3).

« 12.1. Les dispositions de l'article 12 ne sont pas applicables aux réquisitions et documents visant l'inscription d'actes de transfert soumis aux dispositions de l'article 10 de la Loi concernant les droits sur les mutations immobilières (chapitre D-15.1).

« 12.2. Il appartient à chaque organisme municipal ayant compétence en matière d'évaluation de fournir à l'officier de la publicité des droits une liste à jour des immeubles immatriculés situés sur le territoire ressortissant à sa compétence et de le tenir informé de toute modification apportée à cette liste, autre qu'une modification résultant d'un changement dans la dénomination cadastrale, y compris la numérotation inscrite au plan, d'un immeuble.

Cette liste doit être accompagnée, le cas échéant, de la liste des municipalités locales à l'égard desquelles l'organisme a compétence en matière d'évaluation, de même que d'un classement des immeubles par municipalité locale visée. ».

120. L'article 13 de cette loi est remplacé par le suivant :

« 13. La réquisition d'inscription ou le document qui l'accompagne lorsque celle-ci prend la forme d'un sommaire doit, lorsqu'il vise l'inscription d'actes de la nature de ceux qui sont énumérés à l'article 12 et que l'immeuble qui y est visé n'est pas immatriculé, indiquer le nom de la municipalité locale sur le territoire de laquelle cet immeuble est situé. L'indication doit figurer soit dans la désignation de l'immeuble, soit sous une rubrique distincte à la fin de la réquisition ou du document.

À défaut de l'accomplissement de ces formalités, la réquisition doit être refusée par l'officier de la publicité des droits, à moins que le requérant ne produise, avec cette réquisition, la déclaration d'une des parties à l'acte portant l'indication requise. ».

LOI SUR LE CADASTRE

121. L'article 4.4 de la Loi sur le cadastre (L.R.Q., chapitre C-1) est modifié par le remplacement, dans le premier alinéa, de ce qui suit : « au bureau de la circonscription foncière où est situé le territoire visé par le plan ou le livre de renvoi portant certificat de correction, de régularisation ou de mise en vigueur une copie certifiée par lui de ce plan ou de ce livre de renvoi » par ce qui suit : « au bureau de la publicité des droits une copie certifiée par lui du plan ou du livre de renvoi portant certificat de correction, de régularisation ou de mise en vigueur ».

122. L'article 4.5 de cette loi est modifié par le remplacement, à la fin du premier alinéa, des mots « au bureau de la circonscription foncière » par les mots « au bureau de la publicité des droits ».

123. L'article 4.6 de cette loi est modifié par le remplacement, dans la première ligne, des mots « au bureau de la circonscription foncière » par les mots « au bureau de la publicité des droits ».

124. L'article 6 de cette loi est modifié par le remplacement, à la fin, des mots « au bureau de la circonscription foncière appropriée » par les mots « au bureau de la publicité des droits ».

125. L'article 19 de cette loi est modifié par la suppression, dans les deuxième et troisième lignes du premier alinéa, de ce qui suit : « visée au paragraphe 3^o de l'article 155 de la Loi sur l'application de la réforme du Code civil (1992, chapitre 57) ».

LOI SUR LES CITÉS ET VILLES

126. L'article 422 de la Loi sur les cités et villes (L.R.Q., chapitre C-19), modifié par l'article 51 du chapitre 40 des lois de 1999, est de nouveau modifié par le remplacement, dans le paragraphe 3^o du premier alinéa, des mots « bureau de la publicité des droits de la circonscription foncière où se trouvent les terrains visés » par les mots « bureau de la publicité des droits ».

127. L'article 514 de cette loi, modifié par l'article 51 du chapitre 40 des lois de 1999, est de nouveau modifié par le remplacement, dans le deuxième alinéa, des mots « à l'officier de la publicité des droits de la circonscription foncière où se trouve l'immeuble annoncé en vente » et « de l'officier de la publicité des droits » par les mots « à l'officier de la publicité des droits » et « de celui-ci ».

128. L'article 523 de cette loi, modifié par l'article 51 du chapitre 40 des lois de 1999, est de nouveau modifié par le remplacement, dans le deuxième alinéa, des mots « le certificat » et « celui du certificat » par les mots « l'état certifié » et « celui de l'état certifié ».

CODE DE PROCÉDURE CIVILE

129. L'article 663 du Code de procédure civile (L.R.Q., chapitre C-25), modifié par l'article 56 du chapitre 40 des lois de 1999, est de nouveau modifié par le remplacement, dans les première et deuxième lignes du premier alinéa, des mots « à l'officier du bureau de la publicité des droits dans le ressort duquel est situé l'immeuble » par les mots « à l'officier de la publicité des droits ».

130. L'article 703 de ce code est modifié par la suppression, dans la troisième ligne, des mots « dans le ressort duquel est situé l'immeuble ».

131. L'article 704 de ce code est modifié :

1^o par le remplacement des premier et deuxième alinéas par les suivants :

« 704. L'état mentionne les hypothèques ou charges subsistant à l'égard de l'immeuble au registre foncier.

Outre les indications prescrites par l'article 3019 du Code civil et par les règlements pris en application de ce code, l'état certifié contient pour chaque inscription les noms et adresse du créancier.» ;

2^o par la suppression, dans les première et deuxième lignes du troisième alinéa, de ce qui suit: «de la date du report des droits sur la fiche de l'immeuble, ou».

132. L'article 807 de ce code est abrogé.

133. L'article 813.4 de ce code est modifié par le remplacement du premier alinéa par le suivant :

«813.4. Les demandes en séparation de biens, en séparation de corps, en nullité de mariage ou en divorce peuvent être dénoncées par l'un des époux à l'officier de la publicité des droits lorsqu'un époux peut prétendre avoir un droit sur un immeuble en vertu du régime matrimonial ou que l'immeuble qui sert de résidence principale de la famille est la propriété de l'un des époux.».

134. L'article 900 de ce code est modifié par l'ajout, à la fin du premier alinéa, de la phrase suivante: «La publication doit être faite au moins 30 jours avant la date fixée pour la vente ou, dans le cas d'une vente mobilière, au moins 10 jours avant cette date.».

CODE MUNICIPAL DU QUÉBEC

135. L'article 200 du Code municipal du Québec (L.R.Q., chapitre C-27.1) est abrogé.

136. L'article 1027 de ce code, modifié par l'article 60 du chapitre 40 des lois de 1999, est de nouveau modifié par le remplacement, dans le troisième alinéa, des mots «à l'officier de la publicité des droits de la circonscription foncière dans laquelle se trouve l'immeuble annoncé en vente» et «de l'officier de la publicité des droits» par les mots «à l'officier de la publicité des droits» et «de celui-ci».

137. L'article 1032 de ce code, modifié par l'article 60 du chapitre 40 des lois de 1999, est de nouveau modifié par le remplacement, dans le troisième alinéa, des mots «le certificat» et «celui du certificat» par les mots «l'état certifié» et «celui de l'état certifié».

LOI SUR LA COMMISSION MUNICIPALE

138. L'article 64 de la Loi sur la Commission municipale (L.R.Q., chapitre C-35), modifié par l'article 65 du chapitre 40 des lois de 1999, est de nouveau modifié par le remplacement, dans le deuxième alinéa, des mots «à l'officier de la publicité des droits de la circonscription foncière où se trouve chaque immeuble annoncé en vente» par les mots «à l'officier de la publicité des droits».

LOI SUR LA COMMUNAUTÉ URBAINE DE L'OUTAOUAIS

139. L'article 178 de la Loi sur la Communauté urbaine de l'Outaouais (L.R.Q., chapitre C-37.1), modifié par l'article 67 du chapitre 40 des lois de 1999, est de nouveau modifié par le remplacement, dans le deuxième alinéa, des mots « au bureau de la publicité des droits de la circonscription foncière visée » par les mots « au bureau de la publicité des droits ».

LOI SUR LA COMMUNAUTÉ URBAINE DE MONTRÉAL

140. L'article 115 de la Loi sur la Communauté urbaine de Montréal (L.R.Q., chapitre C-37.2), modifié par l'article 68 du chapitre 40 des lois de 1999, est de nouveau modifié par la suppression, dans le troisième alinéa, des mots « par le dépôt de deux exemplaires » et par le remplacement, dans le même alinéa, des mots « au bureau de la publicité des droits de la circonscription foncière de l'immeuble affecté » par les mots « au bureau de la publicité des droits ».

141. L'article 291.26 de cette loi, modifié par l'article 68 du chapitre 40 des lois de 1999, est de nouveau modifié par le remplacement, dans le deuxième alinéa, des mots « au bureau de la publicité des droits de la circonscription foncière » par les mots « au bureau de la publicité des droits ».

142. L'article 310 de cette loi, modifié par l'article 68 du chapitre 40 des lois de 1999, est de nouveau modifié par le remplacement des mots « au bureau de la publicité des droits de la circonscription foncière concernée » par les mots « au bureau de la publicité des droits ».

LOI SUR LES COMPAGNIES DE FLOTTAGE

143. L'article 44 de la Loi sur les compagnies de flottage (L.R.Q., chapitre C-42), modifié par l'article 72 du chapitre 40 des lois de 1999, est de nouveau modifié par le remplacement, à la fin, des mots « inscrits au bureau de la publicité des droits de la circonscription foncière où sont situés ces ouvrages » par les mots « inscrits sur le registre foncier ».

LOI SUR LES COMPAGNIES DE GAZ, D'EAU ET D'ÉLECTRICITÉ

144. L'article 8 de la Loi sur les compagnies de gaz, d'eau et d'électricité (L.R.Q., chapitre C-44), modifié par l'article 73 du chapitre 40 des lois de 1999, est de nouveau modifié :

1° par le remplacement, à la fin du premier alinéa, des mots « est alors déposé au bureau de la publicité des droits de la circonscription foncière qui comprend le territoire de la municipalité » par ce qui suit : « est transmis sans délai à l'inspecteur général des institutions financières qui le dépose au registre constitué en vertu de la Loi sur la publicité légale des entreprises individuelles, des sociétés et des personnes morales (chapitre P-45) » ;

2^o par la suppression du deuxième alinéa.

145. L'article 11 de cette loi est abrogé.

146. L'article 27 de cette loi, modifié par l'article 73 du chapitre 40 des lois de 1999, est de nouveau modifié par la suppression, à la fin, de ce qui suit : «, et déposé comme susdit dans le bureau de la publicité des droits de la circonscription foncière où la compagnie transige ses affaires».

147. L'article 30 de cette loi, modifié par l'article 73 du chapitre 40 des lois de 1999, est de nouveau modifié par la suppression des mots «et au bureau de la publicité des droits de la circonscription foncière».

LOI SUR LA CONSERVATION ET LA MISE EN VALEUR DE LA FAUNE

148. L'article 104 de la Loi sur la conservation et la mise en valeur de la faune (L.R.Q., chapitre C-61.1), modifié par l'article 85 du chapitre 40 des lois de 1999, est de nouveau modifié par le remplacement, dans le troisième alinéa, des mots «au bureau de la publicité des droits de la circonscription foncière où le terrain est situé» par les mots «au bureau de la publicité des droits».

149. L'article 111 de cette loi, modifié par l'article 85 du chapitre 40 des lois de 1999, est de nouveau modifié par le remplacement, dans le troisième alinéa, des mots «au bureau de la publicité des droits de la circonscription foncière où le terrain est situé» par les mots «au bureau de la publicité des droits».

150. L'article 122 de cette loi, modifié par l'article 96 du chapitre 36 et l'article 85 du chapitre 40 des lois de 1999, est de nouveau modifié par le remplacement, dans le troisième alinéa, des mots «au bureau de la publicité des droits de la circonscription foncière où le terrain est situé» par les mots «au bureau de la publicité des droits».

151. L'article 171.3 de cette loi, modifié par l'article 119 du chapitre 36 des lois de 1999, est de nouveau modifié par le remplacement, dans le deuxième alinéa, des mots «au registre foncier de la circonscription foncière où est situé le terrain privé» et «au bureau de la publicité des droits de la circonscription foncière où est situé le terrain» par les mots «sur le registre foncier» et «au bureau de la publicité des droits».

LOI SUR LES CORPORATIONS MUNICIPALES ET INTERMUNICIPALES DE TRANSPORT

152. L'article 59 de la Loi sur les corporations municipales et intermunicipales de transport (L.R.Q., chapitre C-70), modifié par l'article 91 du chapitre 40 des lois de 1999, est de nouveau modifié par le remplacement, dans le deuxième alinéa, des mots «au bureau de la publicité des droits de la circonscription foncière intéressée» par les mots «au bureau de la publicité des droits».

LOI SUR LES CORPORATIONS RELIGIEUSES

153. L'article 17 de la Loi sur les corporations religieuses (L.R.Q., chapitre C-71), modifié par l'article 92 du chapitre 40 des lois de 1999, est de nouveau modifié par le remplacement des mots « aux bureaux de la publicité des droits des circonscriptions foncières où sont situés les immeubles » par les mots « au bureau de la publicité des droits ».

LOI SUR LE CURATEUR PUBLIC

154. L'article 31 de la Loi sur le curateur public (L.R.Q., chapitre C-81), modifié par l'article 20 du chapitre 80 des lois de 1997, est remplacé par le suivant :

« 31. Le curateur public doit, à l'égard de tout immeuble confié à son administration, publier sa qualité d'administrateur au registre foncier. À compter de cette publication, l'officier de la publicité des droits est tenu de lui dénoncer, au moyen d'un avis écrit, toute inscription subséquente relativement à l'immeuble.

L'inscription de la qualité d'administrateur du curateur public s'obtient par la présentation d'un avis désignant l'immeuble visé. La radiation de cette inscription s'obtient par la présentation d'un certificat du curateur public attestant la fin de son administration. ».

LOI SUR LES DÉPÔTS ET CONSIGNATIONS

155. L'article 21 de la Loi sur les dépôts et consignations (L.R.Q., chapitre D-5), modifié par l'article 102 du chapitre 40 des lois de 1999, est de nouveau modifié par le remplacement des mots « au bureau de la publicité des droits de la circonscription foncière où le titre de créance est inscrit » par les mots « au bureau de la publicité des droits ».

LOI SUR LA DIVISION TERRITORIALE

156. La Loi sur la division territoriale (L.R.Q., chapitre D-11) est modifiée par l'insertion, avant l'article 18, de l'article suivant :

« 17.1. Le ministre de la Justice est chargé de l'application de la présente loi, à l'exception du paragraphe 3^o de l'article 1 et de l'article 11, dont l'application relève du ministre des Ressources naturelles. ».

LOI CONCERNANT LES DROITS SUR LES MUTATIONS IMMOBILIÈRES

157. L'article 3 de la Loi concernant les droits sur les mutations immobilières (L.R.Q., chapitre D-15.1) est remplacé par le suivant :

« 3. Le greffier ou secrétaire-trésorier de la municipalité doit transmettre, à l'Officier de la publicité foncière, un avis indiquant la personne ou le service désigné par la municipalité pour l'application de l'article 10. ».

158. L'article 9 de cette loi est modifié :

1^o par l'ajout, à la fin du paragraphe *d*) du premier alinéa, de ce qui suit :
« , lorsque celui-ci n'est pas immatriculé » ;

2^o par le remplacement du deuxième alinéa par le suivant :

« La réquisition doit, en outre, indiquer s'il y a ou non transfert à la fois d'un immeuble corporel et de meubles visés à l'article 1.0.1. Le cas échéant, elle contient également les mentions prévues aux paragraphes *e*) à *h*) du premier alinéa à l'égard de l'ensemble des meubles visés à l'article 1.0.1 qui sont transférés avec l'immeuble. ».

159. L'article 9.1 de cette loi est abrogé.

160. L'article 9.2 de cette loi est modifié par le remplacement du deuxième alinéa par le suivant :

« Il ne le peut, cependant, lorsque la mention omise est celle que prévoit le paragraphe *d*) du premier alinéa de l'article 9 et que le requérant produit avec sa réquisition une déclaration, faite par une des parties à l'acte, y pourvoyant. ».

161. L'article 10 de cette loi est modifié :

1^o par le remplacement du premier alinéa par le suivant :

« 10. Dans les 15 jours qui suivent leur inscription, l'officier de la publicité des droits avise des mutations immobilières la personne ou le service que désigne, par résolution, la municipalité sur le territoire de laquelle sont situés les immeubles en lui transmettant une copie de toutes les réquisitions, de même que des documents qui les accompagnent lorsqu'elles prennent la forme d'un sommaire, visant le transfert d'immeubles situés sur le territoire de la municipalité. » ;

2^o par le remplacement, dans la deuxième ligne du deuxième alinéa, des mots « le fonctionnaire » par les mots « la personne ou le service » ;

3^o par l'ajout, à la fin, de l'alinéa suivant :

« Dans tous les cas, il appartient à chaque municipalité de fournir à l'officier une liste à jour des immeubles immatriculés situés sur son territoire et de le tenir informé de toute modification apportée à cette liste, autre qu'une modification résultant d'un changement dans la dénomination cadastrale, y compris la numérotation inscrite au plan, d'un immeuble. ».

LOI CONCERNANT LES DROITS SUR LES TRANSFERTS DE TERRAINS

162. L'article 10 de la Loi concernant les droits sur les transferts de terrains (L.R.Q., chapitre D-17) est modifié par la suppression, dans les deuxième et troisième lignes du premier alinéa, de ce qui suit: «, si le requérant ne présente pas la copie prévue à l'article 19».

163. L'article 19 de cette loi est abrogé.

164. L'article 20 de cette loi est modifié par le remplacement, à la fin, de ce qui suit: «la copie présentée par le requérant en vertu de l'article 19» par ce qui suit: «une copie de la réquisition d'inscription et, lorsque celle-ci prend la forme d'un sommaire, du document qui l'accompagne».

165. L'article 33 de cette loi est modifié par le remplacement, dans le paragraphe *b*), des mots «certificat d'inscription» par les mots «état certifié de l'inscription».

LOI SUR LES ESPÈCES MENACÉES OU VULNÉRABLES

166. L'article 41 de la Loi sur les espèces menacées ou vulnérables (L.R.Q., chapitre E-12.01), modifié par l'article 133 du chapitre 36 et l'article 122 du chapitre 40 des lois de 1999, est de nouveau modifié par le remplacement, dans le deuxième alinéa, des mots «au registre foncier de la circonscription foncière où est situé le terrain privé» et «au bureau de la publicité des droits de la circonscription foncière où est situé le terrain» par les mots «au registre foncier» et «au bureau de la publicité des droits».

LOI SUR L'EXPROPRIATION

167. L'article 42 de la Loi sur l'expropriation (L.R.Q., chapitre E-24), modifié par l'article 131 du chapitre 40 des lois de 1999, est de nouveau modifié par le remplacement de ce qui suit: «, au bureau de la publicité des droits de la circonscription foncière où est situé le bien à exproprier» par les mots «sur le registre foncier».

168. L'article 42.1 de cette loi, modifié par l'article 131 du chapitre 40 des lois de 1999, est de nouveau modifié par le remplacement, à la fin, des mots «certificat d'inscription» par les mots «état certifié de l'inscription».

169. L'article 52.1 de cette loi, modifié par l'article 131 du chapitre 40 des lois de 1999, est de nouveau modifié par le remplacement, dans le premier alinéa, des mots «au bureau de la publicité des droits de la circonscription foncière où l'avis d'expropriation a été inscrit» par les mots «sur le registre foncier».

170. L'article 53.1 de cette loi, modifié par l'article 131 du chapitre 40 des lois de 1999, est de nouveau modifié par le remplacement, à la fin, des mots « au bureau de la publicité des droits de la circonscription foncière où est situé le bien » par les mots « sur le registre foncier ».

171. L'article 54 de cette loi, modifié par l'article 131 du chapitre 40 des lois de 1999, est de nouveau modifié par le remplacement, dans le deuxième alinéa, des mots « au bureau de la publicité des droits » par les mots « sur le registre foncier ».

172. L'article 55 de cette loi, modifié par l'article 131 du chapitre 40 des lois de 1999, est de nouveau modifié par le remplacement, dans le premier alinéa, des mots « au bureau de la publicité des droits de la circonscription foncière où est situé ce bien » par les mots « sur le registre foncier ».

173. L'article 60.2 de cette loi, modifié par l'article 131 du chapitre 40 des lois de 1999, est de nouveau modifié par le remplacement des mots « au bureau de la publicité des droits de la circonscription foncière où est situé l'immeuble » par les mots « sur le registre foncier ».

174. L'article 81 de cette loi, modifié par l'article 131 du chapitre 40 des lois de 1999, est de nouveau modifié par le remplacement, à la fin, des mots « au bureau de la publicité des droits de la circonscription foncière où est situé l'immeuble ou le droit réel en faisant l'objet » par les mots « sur le registre foncier ».

175. L'article 81.2 de cette loi, modifié par l'article 131 du chapitre 40 des lois de 1999, est de nouveau modifié par le remplacement, dans le premier alinéa, des mots « au bureau de la publicité des droits de la circonscription foncière où est situé le bien » par les mots « sur le registre foncier ».

176. L'article 83 de cette loi, modifié par l'article 131 du chapitre 40 des lois de 1999, est de nouveau modifié par le remplacement, à la fin, des mots « au bureau de la publicité des droits de la circonscription foncière où est situé l'immeuble ou le droit réel faisant l'objet de la réserve » par les mots « sur le registre foncier ».

LOI SUR LA FISCALITÉ MUNICIPALE

177. L'article 212 de la Loi sur la fiscalité municipale (L.R.Q., chapitre F-2.1), modifié par l'article 133 du chapitre 40 des lois de 1999, est de nouveau modifié par le remplacement des mots « au bureau de la publicité des droits de la circonscription foncière dans laquelle ce terrain est situé » par les mots « au bureau de la publicité des droits ».

LOI SUR HÉMA-QUÉBEC ET SUR LE COMITÉ D'HÉMOVIGILANCE

178. L'article 62 de la Loi sur Héma-Québec et sur le Comité d'hémovigilance (L.R.Q., chapitre H-1.1), modifié par l'article 350 du chapitre 40 des lois de 1999, est de nouveau modifié par le remplacement des mots «au registre foncier du bureau de la publicité des droits de la circonscription foncière où est situé l'immeuble» par les mots «au registre foncier».

LOI SUR L'INSTRUCTION PUBLIQUE

179. L'article 121 de la Loi sur l'instruction publique (L.R.Q., chapitre I-13.3), modifié par l'article 158 du chapitre 40 des lois de 1999, est de nouveau modifié par le remplacement, à la fin, des mots «au bureau de la publicité des droits de la circonscription foncière dans laquelle est situé l'immeuble» par les mots «au bureau de la publicité des droits».

180. L'article 716 de cette loi, modifié par l'article 158 du chapitre 40 des lois de 1999, est de nouveau modifié par le remplacement, à la fin, des mots «au bureau de la publicité des droits de la circonscription foncière dans laquelle est situé l'immeuble» par les mots «au bureau de la publicité des droits».

LOI SUR LES MAISONS DE DÉSORDRE

181. L'article 8 de la Loi sur les maisons de désordre (L.R.Q., chapitre M-2), modifié par l'article 171 du chapitre 40 des lois de 1999, est de nouveau modifié par le remplacement des mots «au bureau de la publicité des droits de la circonscription foncière qu'il appartient» par les mots «au bureau de la publicité des droits».

182. L'article 10 de cette loi, modifié par l'article 171 du chapitre 40 des lois de 1999, est de nouveau modifié par le remplacement, dans le premier alinéa, des mots «l'officier de la publicité des droits de la circonscription foncière où est situé le bâtiment» par les mots «l'officier de la publicité des droits».

183. L'article 20 de cette loi, modifié par l'article 171 du chapitre 40 des lois de 1999, est de nouveau modifié par le remplacement, dans le paragraphe 1, des mots «au bureau de la publicité des droits de la circonscription foncière dans laquelle est située la propriété immobilière affectée» par les mots «au bureau de la publicité des droits».

184. L'article 21 de cette loi, modifié par l'article 171 du chapitre 40 des lois de 1999, est de nouveau modifié par le remplacement du dernier membre de phrase du premier alinéa par ce qui suit : «et l'officier de la publicité des droits doit, sur présentation d'une copie certifiée de cette ordonnance, radier du registre foncier l'inscription du jugement dont l'exécution est suspendue. ».

LOI SUR LES MINES

185. L'article 10 de la Loi sur les mines (L.R.Q., chapitre M-13.1) est modifié par le remplacement du texte qui précède la liste des titres miniers par le suivant :

« 10. Sont exemptés de l'inscription au bureau de la publicité des droits : ».

186. L'article 126 de cette loi, modifié par l'article 57 du chapitre 24 des lois de 1998, est remplacé par le suivant :

« 126. Le ministre avise le registraire du Québec de toute délivrance, rectification ou annulation de lettres patentes.

Mention de la rectification ou de l'annulation est faite en marge des lettres patentes enregistrées, avec renvoi au numéro d'enregistrement de la rectification ou de l'annulation. ».

187. L'article 164 de cette loi, modifié par l'article 75 du chapitre 24 des lois de 1998 et par l'article 158 du chapitre 36 des lois de 1999, est de nouveau modifié par le remplacement du paragraphe 4^o par le suivant :

« 4^o qu'il ait inscrit, au bureau de la publicité des droits, une déclaration faisant état de l'existence et de la localisation du puits fermé. Cette déclaration est inscrite au registre des droits réels d'exploitation de ressources de l'État et, le cas échéant, sur la fiche relative à l'immeuble qu'affectait le puits, soit à l'index des immeubles, soit au registre des réseaux de services publics et des immeubles situés en territoire non cadastré. ».

188. L'article 293 de cette loi, modifié par l'article 125 du chapitre 24 des lois de 1998, est de nouveau modifié par le remplacement du premier alinéa par le suivant :

« 293. Il doit également transmettre aux créanciers ayant inscrit un acte visé au paragraphe 3^o de l'article 13 un avis de trente jours de son intention de ne pas renouveler ou de révoquer un droit minier qui n'est pas exempté, en vertu de l'article 10, de l'inscription au bureau de la publicité des droits. ».

LOI SUR LE MINISTÈRE DE LA JUSTICE

189. L'article 3 de la Loi sur le ministère de la Justice (L.R.Q., chapitre M-19), modifié par l'article 184 du chapitre 40 des lois de 1999, est de nouveau modifié par le remplacement des paragraphes *e*) et *f*) par les suivants :

« *e*) a la direction de l'organisation judiciaire et de l'inspection des greffes des tribunaux, ainsi que la direction de l'organisation et de l'inspection du Bureau de la publicité des droits personnels et réels mobiliers ;

«f) a la surveillance des officiers de justice et de l'Officier de la publicité des droits personnels et réels mobiliers;».

190. L'article 32.1 de cette loi, modifié par l'article 184 du chapitre 40 des lois de 1999, est de nouveau modifié:

1^o par la suppression du paragraphe 5^o;

2^o par le remplacement, à la fin du paragraphe 6^o, des mots «à un bureau de la publicité des droits» par les mots «au Bureau de la publicité des droits personnels et réels mobiliers».

191. L'article 32.2 de cette loi est modifié par la suppression du deuxième alinéa.

LOI SUR LE MINISTÈRE DES RESSOURCES NATURELLES

192. L'article 12 de la Loi sur le ministère des Ressources naturelles (L.R.Q., chapitre M-25.2), modifié par l'article 189 du chapitre 40 des lois de 1999, est de nouveau modifié:

1^o par le remplacement du paragraphe 8.1^o par le suivant:

«8.1^o fournir, sur demande et à titre onéreux, des services spécialisés de prises de vues aériennes, de cartographie, de géodésie et de télédétection;»;

2^o par l'ajout, dans le paragraphe 17^o et après les mots «la cartographie», de ce qui suit: «la publicité foncière»;

3^o par l'insertion, après le paragraphe 17^o, des paragraphes suivants:

«17.1^o diriger l'organisation et l'inspection du Bureau de la publicité foncière et des bureaux de la publicité des droits établis pour les circonscriptions foncières du Québec;

«17.2^o surveiller l'Officier de la publicité foncière et ses adjoints;

«17.3^o procéder à la rénovation cadastrale ainsi qu'à la mise à jour régulière des plans cadastraux et assurer la publicité des données cadastrales;

«17.4^o tenir le registre foncier et assurer la publicité des droits en matière foncière;

«17.5^o constituer et mettre à jour régulièrement un répertoire des terres de l'État, un registre des droits d'exploitation des ressources et un terrier;

«17.6^o fournir, sur demande et à titre onéreux, des produits et services spécialisés en matière d'arpentage et dans les domaines mentionnés aux paragraphes 17.3^o à 17.5^o;

« 17.7^o diffuser, sur demande et à titre onéreux, de l'information en matière d'arpentage et dans les domaines visés au paragraphe 17.6^o; ».

193. L'intitulé de la section précédant l'article 17.2 de cette loi est remplacé par les intitulés suivants :

«SECTION II.1

«FONDS SPÉCIAUX

«§1. — *Fonds d'information géographique* ».

194. L'article 17.2 de cette loi est modifié par le remplacement des mots «Fonds d'information géographique et foncière» par les mots «fonds d'information géographique».

195. Cette loi est modifiée par l'insertion, après l'article 17.12, de l'intitulé et des articles qui suivent :

«§2. — *Fonds d'information foncière*

« 17.12.1. Est institué le fonds d'information foncière.

« 17.12.2. Le fonds est constitué des sommes suivantes :

1^o les sommes perçues pour les produits et services qu'il a servi à financer ;

2^o les sommes versées par le ministre sur les crédits alloués à cette fin par le Parlement ;

3^o les avances obtenues du ministre des Finances en application de l'article 17.12.7, ainsi que les sommes empruntées auprès de ce ministre sur le Fonds de financement du ministère des Finances en application de l'article 17.12.8 ;

4^o les sommes visées à l'article 17.12.9 ;

5^o les honoraires perçus en application de l'article 8.1 de la Loi favorisant la réforme du cadastre québécois (chapitre R-3.1).

« 17.12.3. Le fonds est affecté au financement des coûts des produits et services fournis par le ministre en application des paragraphes 17.3^o à 17.7^o de l'article 12.

« 17.12.4. La gestion des sommes constituant le fonds est confiée au ministre des Finances. Celles-ci sont versées à son crédit et déposées auprès des institutions financières qu'il désigne.

La comptabilité du fonds et l'enregistrement des engagements financiers qui lui sont imputables sont tenus par le ministre des Ressources naturelles. Celui-ci s'assure, de plus, que ces engagements et les paiements qui en découlent n'excèdent pas les soldes disponibles et leur sont conformes.

« 17.12.5. Les articles 20, 21, 26 à 28, les chapitres IV et VI et les articles 89 et 90 de la Loi sur l'administration financière (2000, chapitre 15) s'appliquent au fonds, compte tenu des adaptations nécessaires.

« 17.12.6. Les sommes nécessaires au paiement de la rémunération et des dépenses afférentes aux avantages sociaux et aux autres conditions de travail des personnes affectées, conformément à la Loi sur la fonction publique (chapitre F-3.1.1), aux activités reliées au fonds, sont prises sur ce fonds.

« 17.12.7. Le ministre des Finances peut avancer au fonds, sur autorisation du gouvernement et aux conditions que celui-ci détermine, des sommes prélevées sur le fonds consolidé du revenu.

Il peut, inversement, avancer à court terme au fonds consolidé du revenu, aux conditions qu'il détermine, toute partie des sommes constituant le fonds qui n'est pas requise pour son fonctionnement.

Toute avance versée à un fonds est remboursable sur ce fonds.

« 17.12.8. Le ministre peut, à titre de gestionnaire du fonds, emprunter auprès du ministre des Finances des sommes prises sur le Fonds de financement du ministère des Finances.

« 17.12.9. Le ministre peut, conformément à la loi et avec l'autorisation du gouvernement, conclure une entente avec un gouvernement, un organisme ou toute personne en vue de faciliter la réalisation des produits et services afférents au fonds. Les sommes qui peuvent être payables en vertu d'une telle entente sont versées dans le fonds.

« 17.12.10. L'année financière du fonds se termine le 31 mars.

« 17.12.11. Malgré toute disposition contraire, le ministre des Finances doit, en cas d'insuffisance du fonds consolidé du revenu, payer sur le fonds les sommes requises pour l'exécution d'un jugement ayant acquis force de chose jugée contre l'État. ».

LOI SUR LE NOTARIAT

196. L'article 9 de la Loi sur le notariat (L.R.Q., chapitre N-2), modifié par l'article 197 du chapitre 40 des lois de 1999, est de nouveau modifié par le remplacement, dans les quatrième, cinquième et sixième lignes du paragraphe *e*) du premier alinéa, de ce qui suit: «ou encore celles en rectification, en réduction ou en radiation d'une inscription sur le registre foncier ou sur le registre des droits personnels et réels mobiliers» par ce qui suit: «ou encore

celles en inscription sur le registre foncier ou sur le registre des droits personnels et réels mobiliers, ou en rectification, en réduction ou en radiation d'une inscription sur l'un ou l'autre de ces registres».

LOI SUR LES PESTICIDES

197. L'article 25 de la Loi sur les pesticides (L.R.Q., chapitre P-9.3), modifié par l'article 211 du chapitre 40 des lois de 1999, est de nouveau modifié par le remplacement, dans le deuxième alinéa, des mots «au bureau de la publicité des droits de la circonscription foncière où l'immeuble est situé» par les mots «au bureau de la publicité des droits».

LOI SUR LA PROTECTION DU TERRITOIRE ET DES ACTIVITÉS AGRICOLES

198. L'article 24 de la Loi sur la protection du territoire et des activités agricoles (L.R.Q., chapitre P-41.1), modifié par l'article 235 du chapitre 40 des lois de 1999, est de nouveau modifié par le remplacement, à la fin du premier alinéa, de ce qui suit: «et, pour fins de publicité au bureau de la publicité des droits de la circonscription foncière concernée par le décret» par ce qui suit: «et une copie ainsi certifiée de ces avis et plan sommaire est, pour fins de publicité, transmise au bureau de la publicité des droits».

199. L'article 35 de cette loi, modifié par l'article 235 du chapitre 40 des lois de 1999, est de nouveau modifié par le remplacement du troisième alinéa par le suivant:

«Une copie du plan provisoire est aussi transmise, pour fins de publicité, au bureau de la publicité des droits.».

200. L'article 36 de cette loi, modifié par l'article 235 du chapitre 40 des lois de 1999, est de nouveau modifié par le remplacement, dans le deuxième alinéa, des mots «et au bureau de la publicité des droits de la circonscription foncière concernée par le plan» par les mots «et d'une copie au bureau de la publicité des droits».

201. L'article 37 de cette loi, modifié par l'article 235 du chapitre 40 des lois de 1999, est de nouveau modifié par le remplacement, dans le troisième alinéa, des mots «et au bureau de la publicité des droits de la circonscription foncière concernée» par les mots «et une copie de ces plans et descriptions techniques est transmise au bureau de la publicité des droits».

202. L'article 52 de cette loi, modifié par l'article 235 du chapitre 40 des lois de 1999, est de nouveau modifié par le remplacement des mots «ainsi qu'à l'officier de la publicité des droits de la circonscription foncière dans laquelle est situé le territoire de la municipalité» par ce qui suit: «; elle expédie aussi une copie certifiée conforme de ces décret, plan et descriptions techniques à l'officier de la publicité des droits».

203. L'article 67 de cette loi, modifié par l'article 235 du chapitre 40 des lois de 1999, est de nouveau modifié par le remplacement, dans le premier alinéa, de ce qui suit: « au bureau de la publicité des droits de la circonscription foncière dans laquelle se trouve le lot, deux copies certifiées conformes » par ce qui suit: « au bureau de la publicité des droits, une copie certifiée conforme ».

204. L'article 79.2 de cette loi est modifié par le remplacement, dans le deuxième alinéa, de ce qui suit: « dépose, pour fins d'inscription au registre foncier du bureau de la publicité des droits concerné » par ce qui suit: « présente, pour fins d'inscription sur le registre foncier ».

205. L'article 84 de cette loi, modifié par l'article 235 du chapitre 40 des lois de 1999, est de nouveau modifié par la suppression, dans le deuxième alinéa, de ce qui suit: « du bureau de la publicité des droits où est situé le lot visé dans le jugement, ».

206. L'article 105.1 de cette loi est modifié:

1° par le remplacement, dans les premier et deuxième alinéas, des mots « déposer » et « deux copies certifiées conformes » par les mots « présenter » et « une copie certifiée conforme »;

2° par le remplacement, dans le troisième alinéa, des mots « ce dépôt » par les mots « cette présentation ».

LOI SUR LA QUALITÉ DE L'ENVIRONNEMENT

207. L'article 31.47 de la Loi sur la qualité de l'environnement (L.R.Q., chapitre Q-2), modifié par l'article 239 du chapitre 40 des lois de 1999, est de nouveau modifié par le remplacement, dans le premier alinéa, des mots « au bureau de la publicité des droits de la circonscription foncière où est situé le lot » par les mots « au bureau de la publicité des droits ».

208. L'article 31.48 de cette loi, modifié par l'article 239 du chapitre 40 des lois de 1999, est de nouveau modifié par le remplacement, dans le premier alinéa, des mots « au bureau de la publicité des droits de la circonscription foncière où est situé le sol contaminé » par les mots « au bureau de la publicité des droits ».

209. L'article 31.50 de cette loi, modifié par l'article 239 du chapitre 40 des lois de 1999, est de nouveau modifié par le remplacement, dans le premier alinéa, des mots « à l'officier de la publicité des droits de la circonscription foncière concerné » par les mots « à l'officier de la publicité des droits ».

LOI FAVORISANT LA RÉFORME DU CADASTRE QUÉBÉCOIS

210. Les articles 2 à 8 de la Loi favorisant la réforme du cadastre québécois (L.R.Q., chapitre R-3.1) sont abrogés.

211. L'article 8.1 de cette loi est modifié par le remplacement, à la fin, des mots « fonds de la réforme du cadastre québécois » par ce qui suit : « fonds d'information foncière visé par la Loi sur le ministère des Ressources naturelles (chapitre M-25.2) ».

212. L'article 10.1 de cette loi est modifié :

1^o par le remplacement, dans la deuxième ligne du premier alinéa, des mots « au bureau de la circonscription foncière et à la municipalité visés » par les mots « au bureau de la publicité des droits et à la municipalité visée » ;

2^o par l'insertion, dans la deuxième ligne du deuxième alinéa et après le mot « foncière », du mot « visée ».

213. L'article 16 de cette loi est remplacé par le suivant :

« 16. Avant le début de cette période, le ministre transmet une copie de l'avis au bureau de la publicité des droits.

L'avis doit être affiché, pendant la période d'interdiction, dans le bureau de la publicité des droits de la circonscription foncière visée. ».

214. L'article 18 de cette loi est modifié par le remplacement, à la fin du deuxième alinéa, des mots « au bureau de la circonscription foncière » par les mots « au bureau de la publicité des droits ».

215. L'article 19.1 de cette loi est modifié :

1^o par le remplacement, au début du premier alinéa, des mots « Dès le dépôt du plan de rénovation au bureau de la circonscription foncière » par les mots « Dès qu'il reçoit le plan de rénovation » ;

2^o par la suppression, à la fin du deuxième alinéa, de ce qui suit : « ; il inscrit également le nom du propriétaire, le mode d'acquisition et le numéro d'inscription de son titre de propriété ».

216. L'article 20 de cette loi est modifié par le remplacement, dans les première et deuxième lignes, des mots « le dépôt du plan de rénovation au bureau de la circonscription foncière » par les mots « la mise en vigueur du plan de rénovation au bureau de la publicité des droits ».

217. L'article 63 de cette loi est modifié par la suppression, dans la deuxième ligne, de ce qui suit : « le deuxième alinéa de l'article 16, ».

LOI SUR LA RÉGIE DES INSTALLATIONS OLYMPIQUES

218. L'article 17 de la Loi sur la Régie des installations olympiques (L.R.Q., chapitre R-7), modifié par l'article 246 du chapitre 40 des lois de 1999, est de nouveau modifié par le remplacement, au début du premier

alinéa, des mots «L'officier de la publicité des droits de la circonscription foncière de Montréal» par les mots «L'officier de la publicité des droits».

LOI SUR LA SOCIÉTÉ D'HABITATION DU QUÉBEC

219. L'article 58 de la Loi sur la Société d'habitation du Québec (L.R.Q., chapitre S-8), modifié par l'article 273 du chapitre 40 des lois de 1999, est de nouveau modifié par le remplacement, dans le quatrième alinéa, de ce qui suit: «aux bureaux de la publicité des droits des circonscriptions foncières dans lesquelles sont situés les immeubles,» par les mots «au bureau de la publicité des droits».

LOI SUR LA SOCIÉTÉ DE FINANCEMENT AGRICOLE

220. L'article 4 de la Loi sur la Société de financement agricole (L.R.Q., chapitre S-11.0101), modifié par l'article 278 du chapitre 40 des lois de 1999, est de nouveau modifié par le remplacement du deuxième alinéa par le suivant:

«La Société avise de la publication de cet avis l'Officier de la publicité foncière. Cet avis a le même effet pour chacun des immeubles hypothéqués en faveur de la Société que s'il avait été donné en vertu des dispositions des articles 3022 et 3023 du Code civil. Il dispense de l'obligation d'avoir à se conformer aux prescriptions de ces articles.».

221. L'article 50 de cette loi, modifié par l'article 278 du chapitre 40 des lois de 1999, est de nouveau modifié par le remplacement des mots «l'officier de la publicité des droits de chaque circonscription foncière» par les mots «l'Officier de la publicité foncière» et par le remplacement de la dernière phrase par la suivante: «Il dispense de l'obligation d'avoir à se conformer aux prescriptions de ces articles.».

LOI SUR LA SOCIÉTÉ DES ÉTABLISSEMENTS DE PLEIN AIR DU QUÉBEC

222. L'article 25 de la Loi sur la Société des établissements de plein air du Québec (L.R.Q., chapitre S-13.01), remplacé par l'article 284 du chapitre 40 des lois de 1999, est modifié par le remplacement des mots «l'officier de la publicité des droits de la circonscription foncière où est situé l'immeuble» par les mots «l'officier de la publicité des droits».

LOI SUR LA SOCIÉTÉ IMMOBILIÈRE DU QUÉBEC

223. L'article 30 de la Loi sur la Société immobilière du Québec (L.R.Q., chapitre S-17.1), modifié par l'article 295 du chapitre 40 des lois de 1999, est de nouveau modifié par le remplacement des mots «l'officier de la publicité des droits de la circonscription foncière dans laquelle sont situés ces immeubles» par les mots «l'officier de la publicité des droits».

LOI SUR LA SOCIÉTÉ NATIONALE DE L'AMIANTE

224. L'article 24 de la Loi sur la Société nationale de l'amiante (L.R.Q., chapitre S-18.2), modifié par l'article 297 du chapitre 40 des lois de 1999, est de nouveau modifié par le remplacement, au début du deuxième alinéa, des mots «L'officier de la publicité des droits de la circonscription foncière où sont situés les biens expropriés» par les mots «L'officier de la publicité des droits».

LOI SUR LA SOCIÉTÉ QUÉBÉCOISE D'ASSAINISSEMENT DES EAUX

225. L'article 22 de la Loi sur la Société québécoise d'assainissement des eaux (L.R.Q., chapitre S-18.2.1), modifié par l'article 298 du chapitre 40 des lois de 1999, est de nouveau modifié par le remplacement, dans le deuxième alinéa, des mots «au bureau de la publicité des droits de la circonscription foncière appropriée» par les mots «au bureau de la publicité des droits».

LOI SUR LES TERRAINS DE CONGRÉGATIONS RELIGIEUSES

226. L'article 15 de la Loi sur les terrains de congrégations religieuses (L.R.Q., chapitre T-7), modifié par l'article 315 du chapitre 40 des lois de 1999, est de nouveau modifié:

1° par la suppression de la dernière phrase du premier alinéa ;

2° par la suppression, dans le deuxième alinéa, de ce qui suit: «ou une copie certifiée par l'officier de la publicité des droits de la circonscription foncière dans laquelle il a été déposé conformément au présent article,».

LOI SUR LES TERRES AGRICOLES DU DOMAINE PUBLIC

227. L'article 26 de la Loi sur les terres agricoles du domaine public (L.R.Q., chapitre T-7.1), modifié par l'article 316 du chapitre 40 des lois de 1999, est de nouveau modifié par la suppression, dans le deuxième alinéa, des mots «et à l'officier de la publicité des droits de la circonscription foncière concernée».

228. L'article 27 de cette loi, modifié par l'article 316 du chapitre 40 des lois de 1999, est de nouveau modifié par la suppression des mots «l'officier de la publicité des droits de la circonscription foncière intéressée et».

229. L'article 43.1 de cette loi, modifié par l'article 316 du chapitre 40 des lois de 1999, est de nouveau modifié par le remplacement, dans le premier alinéa, des mots «au bureau de la publicité des droits de la circonscription foncière concernée» par les mots «au bureau de la publicité des droits».

230. L'article 43.8 de cette loi, modifié par l'article 316 du chapitre 40 des lois de 1999, est de nouveau modifié par le remplacement, dans le premier alinéa, des mots «au bureau de la publicité des droits de la circonscription foncière concernée» par les mots «au bureau de la publicité des droits».

LOI SUR LES TERRES DU DOMAINE PUBLIC

231. L'article 19 de la Loi sur les terres du domaine public (L.R.Q., chapitre T-8.1), modifié par l'article 317 du chapitre 40 des lois de 1999, est de nouveau modifié par le remplacement, à la fin du deuxième alinéa, des mots « au bureau de la publicité des droits de la circonscription foncière où est située la terre » par les mots « au bureau de la publicité des droits ».

232. L'article 32 de cette loi est modifié par la suppression, à la fin du premier alinéa, des mots « au bureau de la circonscription foncière concernée ».

233. L'article 45.5 de cette loi, modifié par l'article 317 du chapitre 40 des lois de 1999, est de nouveau modifié par le remplacement, à la fin des troisième et sixième alinéas, des mots « au bureau de la publicité des droits de la circonscription foncière où est située la réserve » par les mots « au bureau de la publicité des droits ».

234. L'article 72 de cette loi, modifié par l'article 317 du chapitre 40 des lois de 1999, est de nouveau modifié par le remplacement, à la fin du deuxième alinéa, des mots « l'officier de la publicité des droits des circonscriptions foncières intéressées » par les mots « l'officier de la publicité des droits ».

LOI SUR LES TITRES DE PROPRIÉTÉ DANS CERTAINS DISTRICTS ÉLECTORAUX

235. L'article 8 de la Loi sur les titres de propriété dans certains districts électoraux (L.R.Q., chapitre T-11), modifié par l'article 318 du chapitre 40 des lois de 1999, est de nouveau modifié par le remplacement, dans le troisième alinéa, des mots « l'officier de la publicité des droits de la circonscription foncière où est situé le lot en question » et « à l'égard de ce lot » par les mots « l'Officier de la publicité foncière » et « à l'égard du lot en question ».

LOI CONCERNANT LE VILLAGE OLYMPIQUE

236. L'article 4 de la Loi concernant le Village olympique (1976, chapitre 43), modifié par l'article 334 du chapitre 40 des lois de 1999, est de nouveau modifié par le remplacement, au début, des mots « L'officier de la publicité des droits de la circonscription foncière de Montréal » par les mots « L'officier de la publicité des droits ».

DISPOSITIONS TRANSITOIRES ET FINALES

237. Jusqu'à la date fixée dans un avis du ministre des Ressources naturelles, publié à la *Gazette officielle du Québec*, indiquant qu'un bureau de la publicité des droits établi dans l'une des circonscriptions foncières du Québec est

pleinement informatisé en ce qui a trait à la publicité foncière, l'application des dispositions de la présente loi est, relativement à ce bureau, assujettie aux réserves exprimées dans les articles qui suivent.

L'avis peut, pour la période qui y est indiquée, suspendre temporairement certains services informatisés du bureau, de même que d'autres services touchés par son informatisation, notamment les services de consultation des documents conservés dans le bureau; le bureau est considéré comme étant pleinement informatisé malgré cette suspension.

Un avis de la publication à la *Gazette officielle du Québec* est donné dans un quotidien ou hebdomadaire circulant dans la circonscription foncière visée.

238. Jusqu'à la date fixée dans l'avis du ministre des Ressources naturelles indiquant qu'un bureau de la publicité des droits est pleinement informatisé en ce qui a trait à la publicité foncière, les dispositions du Code civil, telles que modifiées par la présente loi, doivent être considérées avec les réserves qui suivent :

1° le registre foncier au sens de l'article 2972 et des autres articles s'y rapportant s'entend du registre foncier tenu dans ce bureau, constitué d'un index des noms, d'un index des immeubles, d'un registre des droits réels d'exploitation de ressources de l'État, d'un registre des réseaux de services publics et des immeubles situés en territoire non cadastré et du répertoire complétant ces deux derniers registres; en outre, les fiches immobilières au sens de ces articles s'entendent des feuillets de l'index des immeubles, du registre des droits réels d'exploitation de ressources de l'État ou du registre des réseaux de services publics et des immeubles situés en territoire non cadastré;

2° la date, l'heure et la minute auxquelles les droits publiés sur le registre foncier tenu dans ce bureau prennent rang, suivant l'article 2945, sont inscrites sur un bordereau de présentation;

3° nonobstant l'article 2969, les registres et documents tenus ou conservés dans ce bureau le (*indiquer ici la date du jour précédant celui de l'entrée en vigueur de l'article 20 de la présente loi*), continuent d'y être tenus ou conservés;

4° la publicité des droits qui concernent un immeuble situé dans la circonscription foncière pour laquelle le bureau est établi se fait, pour l'application de l'article 2970, au registre foncier tenu dans ce bureau;

5° l'article 2981.1 ne reçoit pas application dans ce bureau;

6° les réquisitions d'inscription qui concernent un immeuble situé dans la circonscription foncière pour laquelle le bureau est établi ne peuvent, nonobstant l'article 2982, être présentées qu'à ce bureau, sur un support papier;

7° la publicité de la subrogation ou de la cession visée à l'article 3003 se fait au registre foncier tenu dans ce bureau, lorsque l'hypothèque en cause y avait été publiée, et les documents qui doivent être remis au débiteur en vertu de cet article sont la réquisition présentée portant certificat d'inscription et, lorsque cette réquisition prend la forme d'un sommaire, le document qui l'accompagne ;

8° pour l'application de l'article 3006.1, l'officier de la publicité affecté à ce bureau porte la date, l'heure et la minute de la présentation des réquisitions sur un bordereau de présentation, qu'il remet ensuite aux requérants ; il ne procède ni au transfert des réquisitions et documents sur un support informatique et à leur transmission, sur ce support, au Bureau de la publicité foncière, ni à la remise subséquente des réquisitions aux requérants ;

9° l'état certifié que l'officier affecté à ce bureau doit remettre au requérant en vertu de l'article 3011 s'entend d'un double de la réquisition présentée portant certificat d'inscription ; de même, pour l'application de cet article, l'officier conserve dans le bureau un double de la réquisition présentée portant certificat d'inscription ;

10° l'officier de la publicité n'a pas, dans ce bureau, à effectuer les vérifications requises par l'article 3014 relativement au titre de créance et les mentions exigées par cet article, avec les indications qui s'y rattachent, sont portées en marge de la réquisition constatant le droit ou la créance visé ;

11° l'état certifié visé aux articles 3016 et 3044 s'entend, dans ce bureau, d'un certificat d'inscription ;

12° l'état certifié d'une inscription particulière visé au deuxième alinéa de l'article 3019 s'entend, dans ce bureau, d'un certificat d'inscription apposé sur une copie authentique de la réquisition, lorsque celle-ci est authentique sans être notariée en brevet, ou sur un double de la réquisition, lorsqu'elle est notariée en brevet ou sous seing privé ;

13° on ne peut, pour l'application de l'article 3022, requérir de l'officier de la publicité l'inscription, dans ce bureau, d'une adresse électronique ;

14° la radiation, dans ce bureau, d'une inscription au sens de l'article 3057 s'entend d'une radiation résultant d'une inscription faite en marge du document ou de la réquisition constatant le droit dont la radiation est recherchée ; il est fait référence sur le registre approprié, à l'exclusion de l'index des noms, au numéro d'inscription de la réquisition qui autorise la radiation ;

15° l'article 3057.2 ne reçoit pas application dans ce bureau ;

16° les dispositions suivantes s'appliquent, dans ce bureau, en lieu et place des dispositions de l'article 3075.1 :

«3075.1. Nonobstant les articles 3069 et 3070, si, dans un même document, on vise à la fois l'inscription d'un droit et la radiation ou la réduction d'une inscription, l'inscription, de même que la radiation ou la réduction, doivent être demandées séparément au moyen de réquisitions distinctes ou par la présentation d'un exemplaire additionnel du document.».

239. Jusqu'à la date fixée dans l'avis du ministre des Ressources naturelles indiquant qu'un premier bureau de la publicité des droits est pleinement informatisé en ce qui a trait à la publicité foncière, un immeuble visé par l'article 2918 du Code civil doit être considéré comme étant non immatriculé pour l'application de cet article.

240. Nonobstant l'article 94 de la présente loi, le Règlement provisoire sur le registre foncier édicté par le décret n^o 1596-93 (1993, G.O. 2, 8084), à l'exception des articles 18, 48 et 48.1, demeure applicable à un bureau de la publicité des droits établi dans l'une des circonscriptions foncières du Québec jusqu'à la date fixée dans l'avis du ministre des Ressources naturelles indiquant que ce bureau est pleinement informatisé en ce qui a trait à la publicité foncière.

Le gouvernement peut, pour tenir compte du maintien temporaire de bureaux fonciers non informatisés, modifier ce règlement pour y prescrire toute mesure nécessaire à l'application des dispositions de la présente loi, y compris édicter des dispositions différentes de celles prévues au livre neuvième du Code civil ou dans les autres lois modifiées par la présente loi.

241. Jusqu'à la date fixée dans l'avis du ministre des Ressources naturelles indiquant qu'un bureau de la publicité des droits est pleinement informatisé en ce qui a trait à la publicité foncière, les dispositions des lois qui suivent, en vigueur le (*indiquer ici la date du jour précédant celui de l'entrée en vigueur des articles 96 à 98, 101, 119, 120, 131, 157 à 165, 168, 198 à 203, 206, 220 et 221 de la présente loi*), demeurent applicables relativement à ce bureau :

1^o les articles 22, 23 et 24 de la Loi sur l'acquisition de terres agricoles par des non-résidants (L.R.Q., chapitre A-4.1);

2^o l'article 126 de la Loi sur le bâtiment (L.R.Q., chapitre B-1.1);

3^o les articles 12 et 13 de la Loi sur les bureaux de la publicité des droits (L.R.Q., chapitre B-9);

4^o l'article 704 du Code de procédure civile (L.R.Q., chapitre C-25);

5^o les articles 3, 9, 9.1, 9.2 et 10 de la Loi concernant les droits sur les mutations immobilières (L.R.Q., chapitre D-15.1);

6^o les articles 10, 19, 20 et 33 de la Loi concernant les droits sur les transferts de terrains (L.R.Q., chapitre D-17);

7^o l'article 42.1 de la Loi sur l'expropriation (L.R.Q., chapitre E-24);

8^o les articles 24, 35 à 37, 52, 67 et 105.1 de la Loi sur la protection du territoire et des activités agricoles (L.R.Q., chapitre P-41.1);

9^o les articles 4 et 50 de la Loi sur la Société de financement agricole (L.R.Q., chapitre S-11.0101).

242. Les index des immeubles tenus dans un bureau de la publicité des droits à la date fixée dans l'avis du ministre des Ressources naturelles indiquant que ce bureau est pleinement informatisé en ce qui a trait à la publicité foncière sont réputés authentiques malgré toute anomalie qui aurait pu, avant cette date, se produire dans l'ouverture ou la retranscription de fiches immobilières à ces index, dans le format ou la présentation matérielle de ces index ou dans l'indication qui y est faite de dénominations cadastrales.

243. À compter de la date fixée dans l'avis du ministre des Ressources naturelles indiquant qu'un bureau de la publicité des droits est pleinement informatisé en ce qui a trait à la publicité foncière, les corrections d'erreurs matérielles relativement aux mentions et inscriptions faites en marge des réquisitions ou sur le registre complémentaire, de même que les mentions ou inscriptions omises en marge des réquisitions ou sur ce registre complémentaire sont portées au registre des mentions prévu à l'article 2979.1 du Code civil introduit par l'article 26 de la présente loi, pour tout document publié dans ce bureau avant la date fixée dans l'avis du ministre. De même, les corrections d'erreurs matérielles relativement aux états certifiés d'inscription sont portées dans ce registre pour tout acte publié dans ce bureau avant la date fixée dans l'avis du ministre.

244. À la date fixée dans l'avis du ministre des Ressources naturelles indiquant que le bureau de la publicité des droits de la circonscription foncière de Montréal est pleinement informatisé en ce qui a trait à la publicité foncière, les mentions et inscriptions contenues dans le registre des mentions des actes microfilmés tenu pour ce bureau sont portées dans le registre des mentions prévu à l'article 2979.1 du Code civil introduit par l'article 26 de la présente loi.

245. Les registres et documents suivants, tenus ou conservés dans un bureau de la publicité des droits à la date fixée dans l'avis du ministre des Ressources naturelles indiquant que ce bureau est pleinement informatisé en ce qui a trait à la publicité foncière, sont conservés dans ce bureau : l'index des noms, le livre de présentation, le registre des nantissements agricoles et forestiers, le registre des nantissements commerciaux, le registre des procès-verbaux, actes d'accord ou règlements relatifs aux chemins, aux ponts et aux cours d'eau, la liste visée au paragraphe 2 de l'article 2161 du Code civil du Bas Canada, tel qu'il se lisait le 31 décembre 1993, le registre des adresses et le répertoire des bordereaux de présentation.

L'index des noms tenu dans les bureaux établis pour les circonscriptions foncières de Laval et de Montréal n'y est cependant conservé que pour la période antérieure au 1^{er} janvier 1994.

246. L'Officier de la publicité des droits personnels et réels mobiliers assume, à compter du 5 décembre 2000, la garde du registre des cessions de biens en stock, de même que celle de tout document présenté au soutien des inscriptions ou radiations faites sur ce registre.

247. Les officiers en titre affectés à un bureau de la publicité des droits établi pour une circonscription foncière à la date d'entrée en fonction de l'Officier de la publicité foncière nommé en application de l'article 1.1 de la Loi sur les bureaux de la publicité des droits deviennent, à compter de cette date, des officiers adjoints.

Ces officiers, de même que tout officier adjoint affecté à un tel bureau agissent, à compter de cette même date, sous l'autorité de l'Officier de la publicité foncière; ils conservent tous les pouvoirs, devoirs et obligations s'attachant à leur charge à cette date, jusqu'à ce que le ministre des Ressources naturelles ou un fonctionnaire de son ministère qu'il désigne par écrit les modifie, le cas échéant, par un nouvel acte de nomination.

248. L'Officier de la publicité des droits personnels et réels mobiliers peut, lorsque sont remplies les conditions d'application du deuxième alinéa de l'article 2980 du Code civil introduit par l'article 27 de la présente loi, supprimer toutes les inscriptions faites avant le 5 décembre 2000 sur les fiches tenues sous la désignation des locateurs ou cessionnaires des biens loués.

249. Le code attribué à un notaire ou à un arpenteur-géomètre en application de l'article 5.1 de la Loi sur les bureaux de la publicité des droits introduit par l'article 112 de la présente loi constitue, aux conditions et selon les modalités prévues par règlement du bureau de l'ordre dont il est membre, le cas échéant, la signature officielle de ce notaire ou arpenteur-géomètre, au même titre que sa signature manuscrite.

250. Jusqu'à ce que le premier règlement visé à l'article 11 de la Loi sur les bureaux de la publicité des droits soit édicté, le territoire des circonscriptions foncières dans lesquelles sont établis les bureaux de la publicité visés au même article est celui décrit dans la Loi sur la division territoriale (L.R.Q., chapitre D-11).

251. Le fonds d'information foncière institué par l'article 17.12.1 de la Loi sur le ministère des Ressources naturelles introduit par la présente loi continue, à compter du 5 décembre 2000, le fonds de la réforme du cadastre québécois, de même que la partie du fonds des registres du ministère de la Justice affectée au financement des biens et services liés à la publicité des droits réels immobiliers.

En conséquence, les actifs et passifs du fonds de la réforme du cadastre québécois et de la partie du fonds des registres du ministère de la Justice ainsi affectée deviennent, à compter de cette date, les actifs et passifs du fonds d'information foncière.

252. Les dispositions de la présente loi entreront en vigueur à la date ou aux dates fixées par le gouvernement, à l'exception des dispositions des articles suivants, qui entrent en vigueur le 5 décembre 2000 :

- les articles 3 à 9, 12, 22, 23, 27, 33 à 40,
- l'article 41, en tant qu'il modifie le deuxième alinéa de l'article 2999.1 du Code civil,
- les articles 53, 59, 63, 66, 68, 70, 79, 80, 82 et 87,
- l'article 89, en tant qu'il supprime le deuxième alinéa de l'article 146 de la Loi sur l'application de la réforme du Code civil,
- l'article 91, en tant qu'il abroge la première phrase de l'article 151 de la Loi sur l'application de la réforme du Code civil, le deuxième alinéa de l'article 152 de cette loi et le paragraphe 2^o de l'article 153 de cette même loi,
- l'article 92, en tant qu'il abroge les paragraphes 2.3^o et 2.4^o de l'article 155 de la Loi sur l'application de la réforme du Code civil,
- les articles 94 et 95, 99, 108 à 116, 118, 128, 134 et 135, 137, 144 à 147, 154, 156, 186, 187, 189 à 196, 210, 211, 215, 217, 226 à 228, 237, 239, 240 et 246 à 252.

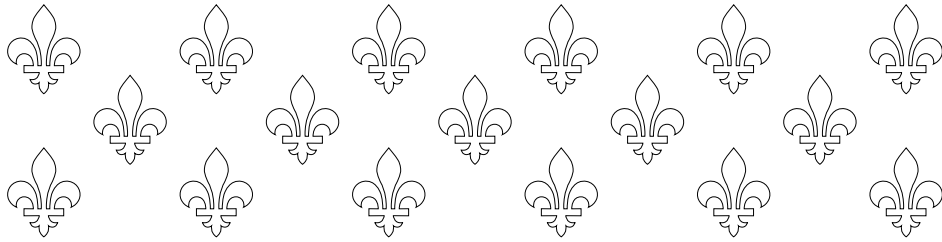

ASSEMBLÉE NATIONALE

PREMIÈRE SESSION

TRENTE-SIXIÈME LÉGISLATURE

Projet de loi n^o 132
(2000, chapitre 43)

Loi modifiant la Loi sur les architectes

Présenté le 11 mai 2000
Principe adopté le 24 mai 2000
Adopté le 30 novembre 2000
Sanctionné le 5 décembre 2000

Éditeur officiel du Québec
2000

NOTES EXPLICATIVES

Ce projet de loi modifie la Loi sur les architectes en vue principalement de réviser le champ d'exercice des membres de l'Ordre des architectes. À une norme financière et une liste d'édifices publics, il substitue des critères de finalité du bâtiment, de superficie brute totale des planchers et de nombre d'étages.

Le projet de loi prévoit également que le Bureau de l'Ordre devra prendre un règlement déterminant, parmi les actes que seul un architecte peut poser, ceux qui pourront l'être par des classes de personnes autres que des architectes.

Enfin, le projet de loi précise que commet une infraction non seulement la personne qui utilise des plans et devis non conformes à la loi, mais aussi celle qui permet que de tels plans et devis soient utilisés.

LOIS MODIFIÉES PAR CE PROJET :

- Loi sur les architectes (L.R.Q., chapitre A-21);
- Loi sur la sécurité dans les édifices publics (L.R.Q., chapitre S-3).

Projet de loi n^o 132

LOI MODIFIANT LA LOI SUR LES ARCHITECTES

LE PARLEMENT DU QUÉBEC DÉCRÈTE CE QUI SUIT :

1. La Loi sur les architectes (L.R.Q., chapitre A-21) est modifiée par l'insertion, après l'article 5, du suivant :

« 5.1. En outre des devoirs prévus aux articles 87 à 93 du Code des professions (chapitre C-26), le Bureau doit, par règlement, déterminer parmi les actes visés à l'article 16 ceux qui, suivant certaines conditions prescrites, peuvent être posés par des classes de personnes autres que des architectes. ».

2. L'article 15 de cette loi est modifié par l'ajout, à la fin, de l'alinéa suivant :

« Rien au présent article ne doit empêcher une personne faisant partie d'une classe de personnes visée dans un règlement pris en application de l'article 5.1 de poser des actes réservés aux membres de l'Ordre, pourvu qu'elle les pose en conformité avec les dispositions de ce règlement. ».

3. L'article 16 de cette loi, modifié par l'article 133 du chapitre 74 des lois de 1991, est de nouveau modifié par la suppression, à compter de la troisième ligne, de tout ce qui suit le mot « Ordre ».

4. Cette loi est modifiée par l'insertion, après l'article 16, des suivants :

« 16.1. L'article 16 ne s'applique pas aux plans et devis de travaux d'architecture :

1^o pour la construction, l'agrandissement, la reconstruction, la rénovation ou la modification de l'un des édifices suivants :

a) une habitation unifamiliale isolée ;

b) une habitation unifamiliale jumelée ou en rangée, une habitation multifamiliale d'au plus quatre unités, un établissement commercial, un établissement d'affaires, un établissement industriel ou une combinaison de ces habitations ou établissements lorsque, après réalisation des travaux, l'édifice n'exède pas deux étages et 300 m² de superficie brute totale des planchers et ne compte qu'un seul niveau de sous-sol ;

2° pour une modification ou rénovation de l'aménagement intérieur de tout édifice ou partie d'édifice, qui n'en change pas l'usage, ni n'en affecte l'intégrité structurale, les murs ou séparations coupe-feu, les issues et leurs accès, ainsi que l'enveloppe extérieure.

« 16.2. Aux fins de l'article 16.1, les termes suivants signifient :

« établissement commercial » : bâtiment, ou partie de bâtiment, utilisé pour l'étalage ou la vente de marchandises ou de denrées au détail ;

« établissement d'affaires » : bâtiment, ou partie de bâtiment, utilisé pour la conduite des affaires ou la prestation de services professionnels ou personnels ;

« établissement industriel » : bâtiment, ou partie de bâtiment, utilisé pour l'assemblage, la fabrication, la confection, le traitement, la réparation ou le stockage de produits, de matières ou de matériaux, à l'exclusion des établissements industriels à risques moyens ou très élevés, tels que définis dans un règlement pris en application de la Loi sur le bâtiment (chapitre B-1.1) ;

« habitation » : bâtiment, ou partie de bâtiment, où des personnes peuvent dormir, sans y être hébergées ou internées en vue de recevoir des soins médicaux ou sans y être détenues ;

« superficie brute totale des planchers » : la superficie totale de tous les étages au-dessus du niveau du sol, calculée entre les faces externes des murs extérieurs. ».

5. L'article 17 de cette loi est modifié :

1° par le remplacement, dans la première ligne, des mots « pour les fins de travaux décrits à l'article 16 » par les mots « ou permet qu'on utilise, pour les fins de travaux pour lesquels l'article 16 s'applique » ;

2° par l'ajout, à la fin, de l'alinéa suivant :

« Également, n'est pas passible de cette peine la personne qui permet que des plans et devis soient utilisés, lorsqu'à première vue, ceux-ci apparaissent comme ayant été signés et scellés par un membre de l'Ordre. ».

6. L'article 2.1 de la Loi sur la sécurité dans les édifices publics (L.R.Q., chapitre S-3) est modifié par la suppression du paragraphe 1°.

7. Cette loi est modifiée par l'insertion, après la section V, de la section suivante :

«SECTION V.1**«RAPPORT CONCERNANT L'ARTICLE 5.1**

«22.1. Le ministre doit, au plus tard à l'expiration d'un délai de deux ans à compter de l'entrée en vigueur de l'article 5.1, faire au gouvernement rapport sur la mise en application de cette disposition.

Ce rapport est déposé dans les 15 jours suivants devant l'Assemblée nationale ou, si elle ne siège pas, dans les 15 jours de la reprise de ses travaux.

Dans les trois mois qui suivent la date de ce dépôt, la commission compétente de l'Assemblée nationale doit procéder à l'étude du rapport et examiner l'application de l'article 5.1. Elle entend à ce sujet les organismes représentatifs qu'elle désigne.».

8. La présente loi entre en vigueur le 5 décembre 2000.

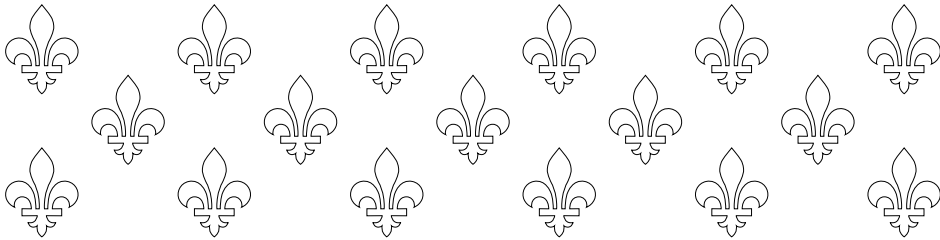

ASSEMBLÉE NATIONALE

PREMIÈRE SESSION

TRENTE-SIXIÈME LÉGISLATURE

Projet de loi n^o 139
(2000, chapitre 44)

Loi sur le notariat

Présenté le 6 juin 2000
Principe adopté le 14 juin 2000
Adopté le 23 novembre 2000
Sanctionné le 5 décembre 2000

Éditeur officiel du Québec
2000

NOTES EXPLICATIVES

Ce projet de loi propose une révision complète de la Loi sur le notariat en vue de mieux répondre aux besoins de la profession notariale.

En premier lieu, le projet de loi pourvoit à l'organisation de l'Ordre des notaires du Québec et de ses instances décisionnelles que sont le Bureau et le Comité administratif, lesquels sont chargés d'administrer l'Ordre.

Le projet de loi consacre ensuite la mission du notaire à titre d'officier public et de collaborateur à l'administration de la Justice ainsi que son devoir d'impartialité à titre d'officier public. Il encadre également l'exercice de la profession et précise les attributions et fonctions que le notaire peut exercer, dont celle de conseiller juridique.

Ce projet de loi a par ailleurs pour objet de doter la profession notariale d'outils modernes lui permettant d'assurer son développement. C'est ainsi que les notaires peuvent recevoir leurs actes non plus seulement sur un support papier mais également sur des supports qui font appel aux nouvelles technologies de l'information. En outre, le projet de loi pourvoit à l'établissement d'une signature électronique pour les notaires et prévoit leur rôle dans la certification de l'identité, de la qualité et de la capacité des personnes.

Par ailleurs, le projet de loi offre aux notaires la possibilité de constituer des greffes communs détenus en indivision par les notaires qui y versent leurs actes notariés en minute, ainsi que des greffes sociaux détenus par des sociétés en nom collectif de notaires. De plus, le ministre de la Justice, que le projet de loi propose d'instituer Notaire général du Québec, peut dorénavant détenir un ou plusieurs greffes, dans lesquels sont versés les actes notariés en minute reçus par les notaires de la fonction publique.

Le projet de loi introduit également diverses mesures ayant pour objet de permettre à l'Ordre des notaires de mieux s'acquitter de sa mission de protection du public. C'est ainsi que le Fonds d'études notariales, constitué notamment des revenus des comptes généraux tenus en fidéicommiss par les notaires, peut servir au

financement du Fonds d'indemnisation qui a pour objet de rembourser les clients des sommes et valeurs utilisées par les notaires à d'autres fins que celles pour lesquelles elles leur avaient été confiées. De plus, le Bureau de l'Ordre peut rendre obligatoire pour les notaires l'observance de normes de pratique professionnelle. Par ailleurs, les instances de l'Ordre chargées de décider des demandes d'inscription au tableau de l'Ordre et de reprise du droit d'exercice de la profession se voient accorder les pouvoirs nécessaires leur permettant de s'acquitter efficacement de leurs responsabilités. Les décisions de ces instances peuvent être portées en appel devant le Tribunal des professions. En outre, le Bureau de l'Ordre est tenu d'établir par règlement un tarif obligatoire des honoraires des notaires pour certains services professionnels lorsqu'ils collaborent à l'administration de la Justice dans le cadre de certaines demandes non contentieuses régies par le Code de procédure civile. Enfin, le projet de loi vient encadrer les circonstances dans lesquelles un notaire peut ou doit cesser d'exercer sa profession et celles dans lesquelles peut intervenir la cession ou le dépôt d'un greffe notarial ou sa mise sous garde provisoire. Un règlement de l'Ordre établit les modalités de la cession, du dépôt et de la garde provisoire des greffes.

Enfin, le projet de loi prévoit les règles de fond et de forme entourant la réception des actes notariés et la délivrance des copies et d'extraits authentiques.

LOI REMPLACÉE PAR CE PROJET :

- Loi sur le notariat (L.R.Q., chapitre N-2).

LOIS MODIFIÉES PAR CE PROJET :

- Code de procédure civile (L.R.Q., chapitre C-25);
- Code des professions (L.R.Q., chapitre C-26);
- Loi sur le ministère de la Justice (L.R.Q., chapitre M-19);
- Loi sur les tribunaux judiciaires (L.R.Q., chapitre T-16);
- Loi modifiant le Code de procédure civile en matière notariale et d'autres dispositions législatives (1998, chapitre 51).

Projet de loi n^o 139

LOI SUR LE NOTARIAT

LE PARLEMENT DU QUÉBEC DÉCRÈTE CE QUI SUIT :

CHAPITRE I

L'ORDRE DES NOTAIRES DU QUÉBEC

SECTION I

DISPOSITIONS GÉNÉRALES

1. Les notaires du Québec forment un ordre professionnel désigné sous le nom de « Ordre professionnel des notaires du Québec ». Il peut également être désigné sous le nom de « Chambre des notaires du Québec » ou de celui d'« Ordre des notaires du Québec ».

2. Le siège de l'Ordre est situé à l'endroit déterminé par règlement du Bureau pris en application du paragraphe *f* de l'article 93 du Code des professions (L.R.Q., chapitre C-26).

SECTION II

LE BUREAU

§ 1. — *Composition*

3. L'Ordre est administré par un Bureau formé de la manière prévue au Code des professions.

4. Le président est élu au suffrage universel par les membres de l'Ordre.

Est éligible au poste de président de l'Ordre le notaire inscrit au tableau durant les 5 années précédant la date d'élection à la présidence.

5. Outre les administrateurs élus et nommés conformément au Code des professions et le président, le Bureau comprend le président sortant de l'Ordre qui a les mêmes droits qu'un administrateur élu du Bureau.

Pour assurer une représentation régionale adéquate au sein du Bureau, le territoire du Québec est divisé en districts électoraux dont les limites territoriales sont déterminées par règlement du Bureau, en référant à la description des districts

judiciaires visés à la Loi sur la division territoriale (L.R.Q., chapitre D-11). Le règlement détermine le nombre d'administrateurs à élire par les notaires dont le domicile professionnel est situé dans le district concerné. L'article 95.1 du Code des professions s'applique à ce règlement.

§ 2. — *Pouvoirs*

6. Le Bureau peut, par règlement :

1^o assurer la formation professionnelle, en définir les modalités, dispenser l'enseignement approprié et, pour ces fins, établir une école de formation professionnelle ;

2^o constituer, avec les donations et les legs qui sont faits à cette fin, les sommes que l'Ordre pourrait y verser et les revenus des comptes généraux tenus en fidéicomis par les notaires, un fonds d'études notariales, dont il fixe les règles d'administration, ayant pour objet de promouvoir la qualité des services professionnels, la réforme du droit, la recherche, l'éducation et l'information juridiques, l'établissement et le maintien de services de bibliothèques de droit et de pourvoir, conformément au paragraphe 5^o de l'article 8, au financement du fonds d'indemnisation de l'Ordre ;

3^o établir des normes de pratique professionnelle obligatoires ;

4^o constituer un comité à qui le Comité administratif peut, par résolution, déléguer le pouvoir de décider des demandes visées par l'article 12, déterminer les modalités d'exercice de ce pouvoir, ainsi que le nombre et le cens d'éligibilité des membres de ce comité et établir son mode de fonctionnement ;

5^o déterminer ce qui constitue une vacance au Bureau et établir les règles qui s'appliquent à l'élection ou à la nomination d'un remplaçant en cas de vacance.

L'article 95.1 du Code des professions s'applique à un règlement visé aux paragraphes 2^o, 4^o et 5^o du premier alinéa.

7. Le Bureau doit établir, par règlement, un tarif des honoraires payables pour les services professionnels rendus par les notaires dans le cadre des demandes visées à l'article 863.4 du Code de procédure civile (L.R.Q., chapitre C-25).

Ce règlement, auquel l'article 95 du Code des professions ne s'applique pas, est soumis au gouvernement qui, sur la recommandation du ministre de la Justice, peut l'approuver, avec ou sans modification.

À défaut par le Bureau de se conformer aux dispositions du premier alinéa, le gouvernement édicte le règlement en son lieu et place.

8. Le Bureau peut, par résolution :

1^o fixer les modalités et la fréquence du dépôt par le notaire au bureau du secrétaire de l'Ordre de sa signature manuscrite officielle et de son paraphe ;

2^o déterminer le modèle du sceau notarial, les mentions qu'il doit comporter et les cas où le notaire est tenu de l'utiliser, sous réserve du droit des notaires qui étaient en exercice le 1^{er} mars 1969 de continuer d'utiliser le sceau qu'ils possédaient ;

3^o déterminer les critères suivant lesquels il peut, sur recommandation du Comité administratif, conférer à un notaire le titre de notaire honoraire ou lui retirer ce titre et prévoir les conditions et modalités d'utilisation ainsi que les droits et privilèges rattachés à ce titre ;

4^o fixer les frais des demandes d'admission au stage de formation professionnelle, d'inscription au tableau de l'Ordre et de réintégration du plein droit d'exercice à la suite d'une limitation du droit d'exercice ;

5^o déterminer les sommes qui seront prises sur le fonds d'études notariales et affectées au financement du fonds d'indemnisation.

SECTION III

LE COMITÉ ADMINISTRATIF

9. Le Comité administratif est formé de six membres, dont le président et le vice-président de l'Ordre qui en sont membres d'office.

Un règlement du Bureau pris en application du paragraphe *b* de l'article 93 du Code des professions détermine la durée du mandat, la date et les modalités d'élection ainsi que l'entrée en fonction des membres du Comité.

CHAPITRE II

LA PROFESSION NOTARIALE

SECTION I

LA MISSION DU NOTAIRE

10. Le notaire est un officier public et collabore à l'administration de la justice. Il est également un conseiller juridique.

En sa qualité d'officier public, le notaire a pour mission de recevoir les actes auxquels les parties doivent ou veulent faire donner le caractère d'authenticité qui s'attache aux actes de l'autorité publique, d'en assurer la date et, s'il s'agit d'actes reçus en minute, d'en conserver le dépôt dans un greffe et d'en donner communication en délivrant des copies ou extraits de ces actes.

11. Dans le cadre de sa mission d'officier public, le notaire a le devoir d'agir avec impartialité et de conseiller toutes les parties à un acte auquel elles doivent ou veulent faire donner le caractère d'authenticité.

SECTION II

L'ADMISSION À LA PROFESSION ET LA REPRISE DU DROIT D'EXERCICE

12. Le Comité administratif décide de toute demande d'inscription au stage de formation professionnelle et de toute demande d'inscription au tableau de l'Ordre ou de reprise du droit d'exercice de la profession. À cette fin, il doit vérifier si le candidat possède les mœurs, la conduite, la compétence et les qualités requises pour l'exercice de la profession de notaire.

Le Comité peut entendre le candidat ou toute autre personne. Toutefois, il ne peut refuser la demande d'un candidat qu'après lui avoir donné l'occasion d'être entendu.

Le Comité possède les pouvoirs nécessaires à l'exercice de son mandat ; il exerce notamment les pouvoirs de la Cour supérieure pour contraindre, par voie d'assignation sous la signature de l'un de ses membres, le candidat ou toute autre personne à comparaître, à répondre sous serment et à fournir tout renseignement ou tout document. Les dispositions du Code de procédure civile s'appliquent aux fins du présent alinéa, compte tenu des adaptations nécessaires.

Le Comité exerce les pouvoirs prévus aux articles 45, 45.1, 48 à 52, 55, 55.1, 56, 159 et 161 du Code des professions. Les dispositions du chapitre VIII de ce code s'appliquent au Comité administratif et, le cas échéant, au comité à qui le pouvoir de décider des demandes visées par le présent article a été délégué en application du paragraphe 4^o du premier alinéa de l'article 6, ainsi qu'à leurs membres.

L'autorisation de s'inscrire au tableau ou de reprendre l'exercice de la profession peut être assortie de toute condition que le Comité estime nécessaire à la protection du public.

13. La décision du Comité administratif est signifiée conformément aux dispositions du Code de procédure civile à la personne qui a fait la demande ; elle peut être portée en appel devant le Tribunal des professions, conformément aux dispositions de la section VIII du chapitre IV du Code des professions.

14. Le secrétaire de l'Ordre tient le registre notarial, sur lequel il inscrit relativement à chacun des notaires :

1^o son nom ;

2^o son secteur d'activité professionnelle ;

3^o le cas échéant, le nom de son employeur;

4^o l'adresse du lieu de son domicile professionnel et celle de son employeur si elles sont distinctes;

5^o la désignation du greffe dans lequel sont conservés les actes qu'il a reçus et, s'il y en a eu plusieurs, l'indication des périodes d'activité professionnelle correspondant à chacun d'eux.

Ce registre indique également:

1^o le nom et l'adresse des notaires ou des sociétés en nom collectif de notaires qui tiennent un greffe et, le cas échéant, ceux du cessionnaire de ce greffe, de son gardien provisoire ou autre dépositaire;

2^o le nom et l'adresse des notaires honoraires;

3^o le nom des personnes qui ne sont plus inscrites au tableau de l'Ordre, avec la désignation du greffe dans lequel sont conservés leurs actes, et s'il y en a eu plusieurs, l'indication des périodes d'activité professionnelle correspondant à chacun d'eux.

Les renseignements qui sont consignés au registre suivant le premier alinéa constituent, avec ceux prévus au Code des professions, le tableau de l'Ordre.

SECTION III

L'EXERCICE DE LA PROFESSION

15. Sous réserve des dispositions de l'article 16, nul autre qu'un notaire ne peut, pour le compte d'autrui:

1^o recevoir les actes qui, suivant le Code civil ou une autre loi, doivent être reçus sous forme notariée;

2^o dresser des actes sous seing privé se rapportant à des immeubles et requérant leur inscription au registre foncier ou la radiation d'une telle inscription;

3^o préparer ou rédiger une convention, une requête, un règlement, une résolution et tout autre document de même nature se rapportant à la constitution, l'organisation, la réorganisation, la dissolution ou la liquidation volontaire d'une personne morale ou à la fusion de personnes morales;

4^o préparer ou rédiger les déclarations et demandes de nature administrative prescrites par les lois relatives à la publicité légale des entreprises individuelles, des sociétés et des personnes morales;

5° donner des avis ou des consultations d'ordre juridique ;

6° faire toute mise en demeure résultant d'un acte qu'il a reçu, pourvu qu'elle soit faite sans frais contre la personne à qui elle est adressée ;

7° représenter des clients dans toute procédure non contentieuse, préparer, rédiger ou présenter pour ceux-ci les requêtes s'y rapportant de même que les requêtes non contestées en matière d'adoption, en reconnaissance judiciaire du droit de propriété ou qui se rapportent à un partage volontaire de biens ou encore celles relatives à l'acquisition du droit de propriété par prescription ou encore celles en inscription sur le registre foncier ou sur le registre des droits personnels et réels mobiliers ou en rectification, en réduction ou en radiation d'une inscription sur l'un ou l'autre de ces registres, ou en annulation d'une inscription ou du dépôt d'une déclaration au registre constitué en vertu de la Loi sur la publicité légale des entreprises individuelles, des sociétés et des personnes morales (L.R.Q., chapitre P-45) ou en rectification ou suppression d'une information inexacte apparaissant à ce registre.

16. Aucune des dispositions de l'article 15 ne doit être interprétée comme limitant ou restreignant :

1° les droits spécifiquement définis et donnés à toute personne par toute loi d'ordre public ou privé ;

2° les droits conférés aux avocats par la Loi sur le Barreau (L.R.Q., chapitre B-1) ;

3° les droits des comptables reconnus par la Loi sur les comptables agréés ou par le Code des professions, dans les limites de ces lois, de donner des avis et des consultations sur toute question d'ordre financier, administratif ou fiscal, de préparer et de soumettre, à qui de droit, des projets d'administration, d'organisation et de réorganisation financières ou fiscales, de préparer et de soumettre des études, états, rapports ou déclarations de même nature, y compris les rapports d'impôts de tous genres, de discuter avec toutes personnes ayant autorité en la matière de toutes cotisations en matière d'impôt de nature quelconque, de même que de préparer et donner avis d'appel au ministre du Revenu du Québec et au ministre du Revenu national du Canada et de discuter avec eux et les fonctionnaires de leurs ministères du bien-fondé des cotisations imposées à leurs clients en matière d'impôt ;

4° le droit des secrétaires ou secrétaires adjoints des personnes morales de rédiger des procès-verbaux des assemblées.

17. Le notaire peut attester l'identité, la qualité ou la capacité d'une personne pour accomplir ou passer un acte juridique. Il doit en dresser alors un certificat par acte notarié.

18. Demeure assujetti aux dispositions du Code des professions et de la présente loi le notaire :

a) qui agit à titre d'arbitre, de médiateur ou de planificateur successoral ;

b) qui, dans l'exercice de ses fonctions, se livre à une opération de courtage immobilier, tel que prévu à la Loi sur le courtage immobilier (L.R.Q., chapitre C-73.1) ou à des activités en valeurs mobilières pour lesquelles il bénéficie d'une dispense d'inscription prévue par la Loi sur les valeurs mobilières (L.R.Q., chapitre V-1.1).

19. Le notaire peut aussi se désigner comme conseiller juridique ou comme « title attorney » et faire précéder son nom du mot « Maître » ou des abréviations « Mtre » ou « M^e ».

Pour les fins des déclarations sous serment destinées à servir en dehors du Québec, le notaire peut se désigner comme notaire public.

20. Le notaire exerce sa profession sous le nom mentionné à son acte de naissance et sa signature officielle ne peut comprendre d'autres noms.

21. La signature officielle du notaire comprend, à la suite de sa signature habituelle, le mot « notaire » ou « notary ».

Nul ne peut être inscrit au tableau s'il n'a pas déposé au bureau du secrétaire de l'Ordre sa signature manuscrite officielle et son paraphe reçus devant un notaire qui aura vérifié son identité.

22. Si le support d'un acte notarié ou d'un autre document fait appel aux technologies de l'information, la signature du notaire peut, dans les conditions prévues par règlement du Bureau, être apposée par un procédé approprié à ce support. Le secrétaire de l'Ordre attribue au notaire qui lui en fait la demande un code ou une marque spécifique qui constitue également la signature officielle du notaire.

23. Le notaire ne peut modifier sa signature manuscrite officielle ou son paraphe sans avoir déposé préalablement sa nouvelle signature ou son nouveau paraphe au bureau du secrétaire de l'Ordre.

24. Le secrétaire de l'Ordre est la personne autorisée à certifier la signature des notaires et leur qualité de membres de l'Ordre.

25. Avant son inscription au tableau, le notaire doit déposer au bureau du secrétaire de l'Ordre une déclaration dans laquelle il indique l'adresse de son domicile professionnel ainsi que l'adresse de tout autre lieu où il entend exercer sa profession. Le notaire doit informer le secrétaire de l'Ordre de tout changement à cet égard dans les 15 jours de la date où il survient.

Avant d'être inscrit au tableau, un notaire doit également prêter serment.

Ce serment doit être reçu par un juge de la Cour supérieure, le président de l'Ordre ou un notaire désigné par ce dernier.

26. Outre les biens déclarés insaisissables par la loi, les greffes, coffres-forts, classeurs et livres de droit des notaires et leurs livres, registres et pièces de comptabilité ainsi que les supports faisant appel aux technologies de l'information qui sont reliés à l'exercice de la profession notariale sont insaisissables.

Sont également insaisissables les parts indivises d'un greffe commun.

Néanmoins, les supports faisant appel aux technologies de l'information qui sont reliés à l'exercice de la profession notariale peuvent, dans les conditions prévues par règlement du Bureau, être saisis et vendus pour les sommes dues sur le prix de ces biens ou par un créancier détenant une hypothèque sur ceux-ci.

SECTION IV

LA CESSATION D'EXERCICE DE LA PROFESSION ET LA LIMITATION DU DROIT D'EXERCICE

27. Tout notaire qui entend cesser d'être inscrit au tableau en raison du fait qu'il exercera une activité déclarée incompatible avec la dignité ou l'exercice de la profession de notaire, par règlement du Bureau adopté en vertu du Code des professions, doit en informer sans délai le secrétaire de l'Ordre.

28. Le secrétaire de l'Ordre retire du tableau le nom du notaire dès qu'est porté à sa connaissance un jugement soumettant ce notaire à un régime de protection, un jugement homologuant un mandat donné en prévision de son inaptitude ou un jugement rendu en application de l'article 30 du Code civil et ordonnant la mise sous garde du notaire auprès d'un établissement de santé et de services sociaux.

Le greffier du tribunal doit, dans les meilleurs délais, donner avis au secrétaire de l'Ordre de tout jugement visé au premier alinéa.

29. Le notaire qui, en vertu de la Loi sur la faillite et l'insolvabilité (L.R.C. [1985] chapitre B-3), fait cession de ses biens pour le bénéfice de ses créanciers, est l'objet d'une ordonnance de séquestre ou a fait une proposition qui a été refusée par ses créanciers ou par le tribunal, ou qui a été annulée par le tribunal, doit en donner avis sans délai au secrétaire de l'Ordre. Celui-ci doit retirer le nom du notaire du tableau dès que la faillite est portée à sa connaissance.

À la demande du notaire, le Comité administratif peut, conformément à l'article 12, s'il considère que la protection du public n'est pas compromise, lui permettre de reprendre l'exercice de sa profession, sous réserve des limitations qu'il peut alors imposer.

30. Le notaire qui veut cesser d'exercer sa profession doit en aviser le secrétaire de l'Ordre. La cessation d'exercice prend effet à la date convenue

entre le notaire et le secrétaire. Il n'est plus inscrit au tableau à compter de cette date.

CHAPITRE III

L'EXERCICE ILLÉGAL DE LA PROFESSION

31. Nul ne peut, contrairement aux dispositions de la présente loi, poser un acte ou utiliser un titre réservé au notaire s'il n'est membre de l'Ordre.

32. Pose un acte ou utilise un titre réservé au notaire, selon le cas, toute personne autre qu'un membre de l'Ordre qui, contrairement aux dispositions de la présente loi, notamment :

1^o usurpe les fonctions de notaire ;

2^o prend verbalement ou par écrit, directement ou indirectement, le titre de notaire, qu'elle emploie ce titre seul ou avec d'autres mots ;

3^o se représente comme notaire ;

4^o agit de manière à laisser croire qu'elle est autorisée à remplir les fonctions de notaire ou à recevoir des actes notariés, notamment en utilisant la signature officielle d'un notaire ou en faisant usage des mots habituellement utilisés par les officiers publics : «Devant M^e», «Lecture faite» et «Dont acte» ;

5^o n'étant pas inscrite au tableau, fait précéder son nom du mot «Maître» ou des abréviations, «Mtre» ou «M^e», sous réserve des droits conférés aux avocats par la Loi sur le Barreau (L.R.Q., chapitre B-1).

33. Quiconque contrevient à une disposition de l'article 31 commet une infraction et est passible des peines prévues par l'article 188 du Code des professions.

CHAPITRE IV

LES ACTES NOTARIÉS

SECTION I

LA RÉCEPTION DES ACTES NOTARIÉS

34. Un acte notarié est reçu en minute ou en brevet.

35. L'acte en minute est celui que le notaire doit verser dans un greffe pour qu'il y soit conservé et qu'il en soit délivré des copies ou des extraits authentiques.

Les actes notariés en minute doivent être reçus et conservés sur tout support qui permet d'en assurer l'intégrité et qui est approuvé par règlement du Bureau. Ce support peut être différent selon qu'il s'agisse d'un projet d'acte ou d'un acte clos. Les inscriptions des actes doivent, au moment de la clôture de l'acte, être permanentes, sans lacune et être protégées contre les altérations.

L'acte de dépôt dressé par un notaire en vue de verser dans un greffe un document autre qu'un acte reçu en minute ou une copie d'un tel acte ne peut être reçu qu'en minute.

36. Les actes en minute faisant partie d'un greffe sont reçus séparément et numérotés consécutivement en commençant par le numéro un.

37. Si le même numéro est attribué à plus d'une minute ou une autre erreur de numérotation est commise, l'acte demeure authentique; mais dès que l'erreur est constatée, le notaire ou s'il s'agit d'un greffe commun ou social, un indivisaire ou un associé doit inscrire, après les signatures, sur toute minute qui contient l'erreur, une déclaration sous son serment professionnel relatant la nature de l'erreur et il doit inscrire au répertoire le numéro tel qu'il apparaît sur la minute. Une copie de cette déclaration doit être transmise au secrétaire de l'Ordre sans délai.

En cas d'omission d'un numéro, il doit être inséré dans le greffe dès que l'erreur est constatée, à l'endroit où aurait dû être l'acte portant le numéro omis, une déclaration constatant l'omission de ce numéro. Le numéro omis doit être inscrit au répertoire avec la mention qu'aucun acte n'y correspond. Une copie de cette déclaration doit être transmise au secrétaire de l'Ordre sans délai.

Les obligations imposées aux notaires par le présent article incombent également aux personnes qui, notamment à titre de gardiens provisoires ou de cessionnaires, sont dépositaires du greffe.

38. L'acte en brevet est celui que le notaire reçoit en original simple ou multiple et qu'il peut remettre aux parties. Aucune copie ou extrait authentique ne peut en être délivré.

Peuvent être reçus en brevet les procurations, autorisations, quittances et autres actes simples.

39. Les actes notariés en brevet peuvent être reçus sur tout support qui permet d'en assurer l'intégrité et qui est approuvé par règlement du Bureau.

Les inscriptions des actes doivent, au moment de la clôture de l'acte, être permanentes, sans lacune et être protégées contre les altérations.

40. Le choix du notaire instrumentant pour recevoir un acte notarié est déterminé par la convention des parties.

À défaut d'entente, le choix appartient :

1^o au créancier, dans le cadre d'un acte d'obligation, de cautionnement ou de tout autre acte de même nature ;

2^o au débiteur, dans le cas d'une quittance simple ;

3^o au nouveau créancier, dans le cas d'une quittance avec subrogation ou d'une quittance nécessaire à la suite du paiement d'une créance au moyen du produit d'un prêt hypothécaire et ce, malgré toute convention ou stipulation contraire entre l'ancien créancier et le débiteur ;

4^o à l'acheteur ou au cessionnaire, dans le cas d'une vente de biens ou de droits mobiliers ou immobiliers :

a) lorsque l'acheteur ou le cessionnaire acquitte complètement le prix d'acquisition ;

b) lorsque l'acheteur ou le cessionnaire acquitte au vendeur ou au cédant tout ou partie du prix de vente au moyen du produit d'un prêt hypothécaire contracté à cette fin ;

5^o au vendeur ou au cédant, dans le cas d'une vente de biens ou de droits mobiliers ou immobiliers, lorsque l'acheteur ou le cessionnaire s'engage à payer au vendeur ou au cédant un solde de prix de vente ou à assumer en son lieu et place une obligation préexistante.

Malgré toute entente contraire, le choix du notaire appartient à la partie qui y a droit suivant les paragraphes 4^o ou 5^o du deuxième alinéa, s'il s'agit d'une quittance résultant du paiement d'une créance garantie par un droit réel grevant un bien faisant l'objet d'une vente ou d'une cession lorsque le paiement est fait au moyen du produit de la vente ou de la cession de ce bien.

41. Un notaire ne peut recevoir un acte dans lequel lui ou son conjoint est ou représente l'une des parties.

42. Sous réserve des dispositions de l'article 41 et de celles du Code civil concernant les testaments, est authentique l'acte reçu par un notaire qui est parent ou allié de l'une des parties à quelque titre que ce soit. Est aussi authentique l'acte reçu par un notaire qui est dirigeant ou employé d'une personne morale qui est partie à l'acte.

43. Le notaire doit, par tout moyen raisonnable, vérifier l'identité, la qualité et la capacité des parties à un acte notarié dont il reçoit la signature.

Lorsque, en application du deuxième alinéa de l'article 50, la signature de l'une des parties est reçue par un autre notaire que le notaire instrumentant, il appartient à cet autre notaire de vérifier l'identité, la qualité et la capacité de la partie concernée.

44. Les personnes qui sont parties aux actes reçus par un notaire ou aux documents rédigés par lui à leur demande sont solidairement tenues au paiement de ses frais et honoraires.

SECTION II

LES FORMALITÉS DES ACTES NOTARIÉS

45. Les actes notariés sont écrits avec une encre de bonne qualité, dactylographiés ou imprimés lisiblement d'une manière permanente. L'emploi de formulaires multipliés par tout moyen technique est permis pourvu qu'ils possèdent les mêmes caractéristiques que les actes dactylographiés ou imprimés. Ces actes ne doivent contenir aucun blanc, lacune ou intervalle, autre que les espaces normaux, qui ne soit marqué d'un trait.

Les actes notariés sont écrits sans abréviation. Les sommes, les dates, les numéros et les chiffres autres qu'une simple indication de référence non absolument essentielle y sont inscrits en toutes lettres et ces dernières prennent leur indication en chiffres si elles diffèrent.

46. Il ne doit y avoir dans le corps de l'acte et dans les renvois et les sous-renvois, ni surcharge, ni interligne, ni mot ajouté; les mots, les lettres, les chiffres ou les signes interlignés, surchargés ou ajoutés sont réputés non écrits.

Les ratures sont faites de manière à ce que les mots, les lettres et les chiffres raturés puissent être comptés.

47. Les renvois et les sous-renvois ne peuvent être écrits qu'en marge ou à la fin de l'acte; ils doivent être paraphés par tous les signataires de l'acte, à peine de nullité des renvois ou des sous-renvois.

48. Si la longueur du renvoi exige qu'il soit continué à la fin de l'acte, il doit être paraphé par tous les signataires de l'acte, comme les renvois en marge, à peine de nullité de cette partie du renvoi ainsi continué. Il en est de même des sous-renvois au bas de l'acte et des autres renvois que l'étendue de la marge ne peut contenir.

49. Le nombre des renvois et des sous-renvois, ainsi que le nombre et la nullité des mots, des lettres et des chiffres raturés, doivent être mentionnés à la fin de l'acte avant les signatures.

50. L'acte notarié est clos par la signature des parties et des témoins requis suivant le cas, en présence du notaire instrumentant et par la signature de ce dernier, qui doit être apposée le même jour et au même lieu où la dernière des parties à signer l'a fait.

La signature de toute partie à un acte notarié peut être donnée en présence d'un autre notaire que le notaire instrumentant pourvu que ce dernier reçoive

la dernière signature ; la signature peut aussi être reçue par un notaire habilité à exercer dans un État dont l'ordre professionnel est membre de l'Union internationale du notariat latin et qui est désigné par résolution du Bureau, pourvu que cette signature soit reçue dans les limites territoriales de l'État dans lequel ce notaire exerce ses fonctions. Dans ces cas, après signature de la partie et immédiatement au-dessous, le notaire qui l'a reçue doit inscrire et signer une attestation de la réception de cette signature devant lui et de la date à laquelle elle a été reçue.

Dans les limites et suivant les conditions prévues par règlement du Bureau, la signature des parties et des témoins à un acte reçu sur un support autre que le papier, peut être apposée hors la présence du notaire et celui-ci n'est pas alors tenu de signer l'acte au même lieu où la dernière des parties à signer l'a fait.

51. L'acte notarié doit, avant signature, être lu à haute voix à chacune des parties par le notaire ou par un tiers commis par lui. Cette lecture n'est pas requise à l'égard des parties qui ont elles-mêmes lu l'acte ou lorsque les parties ont déclaré au notaire en avoir pris connaissance et en ont exempté ce dernier. Mention de ces déclarations et de cette exemption doit être faite dans l'acte, avant les signatures.

La mention « lecture faite » dans l'acte est une présomption simple que l'acte a été lu conformément aux dispositions de la présente loi.

52. L'acte notarié spécifie : la date de l'acte, le nom, la qualité officielle et le lieu du domicile professionnel du notaire qui le reçoit, le nom, la qualité et l'adresse des parties, avec désignation des procurations ou mandats produits ; la présence, le nom, la qualité et l'adresse des témoins requis ; le lieu où l'acte est reçu ; le numéro de la minute attribué à l'acte, le greffe où l'acte sera versé ; le fait que l'acte est reçu en brevet, si tel est le cas ; la lecture de l'acte ou, le cas échéant, la mention exigée dans les cas prévus à l'article 51.

53. L'acte notarié doit contenir la signature des parties ou leur déclaration qu'elles ne peuvent signer, la signature des témoins et la signature officielle du ou des notaires.

La signature officielle de tout notaire, autre que le notaire instrumentant, qui reçoit la signature d'une des parties, constitue une désignation suffisante.

Lorsqu'une partie a signé un acte notarié en présence d'un notaire autre que le notaire instrumentant et que le notaire y a inscrit et signé l'attestation conformément au deuxième alinéa de l'article 50, elle est réputée avoir comparu devant le notaire instrumentant pour les fins de cet acte.

54. L'acte notarié est déclaré reçu au lieu où il est clos. Ce lieu est suffisamment décrit en mentionnant le nom de la municipalité. Dans le cas prévu à l'article 3110 du Code civil, outre le nom de la municipalité, doit être mentionné le nom de l'État.

55. Lorsqu'un acte impliquant plusieurs parties est signé ou consenti par chacune d'elles à des jours ou lieux différents, le notaire peut exprimer cette pluralité de dates et de lieux en énonçant le jour et le lieu où chaque partie a signé l'acte ou y a consenti.

56. L'acte notarié en minute sous l'autorité duquel un acte est reçu doit être suffisamment désigné en cet acte par sa nature, sa date, le nom du notaire qui l'a reçu, le numéro de minute qui lui est attribué, la désignation du greffe où il est conservé et, le cas échéant, le numéro de son inscription au registre approprié de la publicité des droits. Aucune copie d'un acte notarié en minute ne doit être annexée à l'acte.

Les autres actes et documents sous l'autorité desquels un acte est reçu doivent être annexés et être suffisamment identifiés, reconnus véritables et signés par la ou les parties qui les produisent en présence du notaire et avec lui.

Tous les autres documents que les parties désirent annexer à un acte peuvent l'être en suivant les formalités prévues au deuxième alinéa.

57. Tous les actes et documents autres que les actes notariés en minute, sous l'autorité desquels un acte est reçu sur un autre support que le papier, peuvent être annexés à celui-ci par tout procédé qui permet d'assurer leur intégrité et le maintien de leur lien avec l'acte auquel ils sont annexés et qui est approuvé par règlement du Bureau.

Lorsqu'un acte notarié en minute est reçu sur un autre support que le papier, les annexes présentées sur papier doivent, avant d'être annexées conformément à l'article 56, être reproduites sur le même support que l'acte auquel elles sont annexées.

58. Le notaire ne peut altérer ou modifier le contenu d'un acte notarié après qu'une partie l'a signé, à moins que celle-ci n'y consente en apposant son paraphe en marge des changements apportés.

Le notaire ne peut davantage supprimer, détruire ou altérer aucun acte notarié après sa clôture. S'il est nécessaire d'y faire des changements, les parties ne peuvent les faire que par un autre acte.

59. Les notaires qui versent leurs actes dans un même greffe, commun ou social, ne peuvent recevoir ces actes du nom de la société, le cas échéant, ni du nom désignant le greffe dans lequel leurs actes sont versés.

Ils peuvent cependant se servir du nom de la société pour les annonces, les avis, les requêtes et les autres documents qui ne sont pas des actes notariés.

60. Tout acte reçu par un notaire et signé par lui, mais qui ne porte pas la signature officielle de ce notaire telle que déposée auprès du secrétaire de

l'Ordre, n'en est pas moins authentique et a le même effet que s'il eût été signé de la signature officielle de ce notaire.

61. Le premier alinéa de l'article 45, ainsi que les articles 46 à 49 ne s'appliquent qu'aux actes notariés reçus sur un support papier.

Les autres dispositions de la présente loi s'appliquent à tout acte notarié, sans égard au support sur lequel il est reçu.

SECTION III

LA CONSERVATION DES ACTES NOTARIÉS EN MINUTE

§ 1. — *La tenue des greffes*

62. Les actes reçus en minute par un notaire doivent être versés dans un greffe conservé au Québec ou dans tout lieu qui permet d'assurer la conservation du greffe et qui est déterminé par résolution du Bureau.

Le greffe peut être individuel, commun ou social.

63. Le greffe commun est celui constitué par des notaires et qui est détenu par ceux-ci en indivision. S'il est mis fin à l'indivision, le greffe ne peut faire l'objet d'un partage.

La part indivise qu'un notaire détient dans un greffe commun ne peut être aliénée qu'en faveur d'un ou de plusieurs notaires.

64. Le greffe social est celui constitué par des notaires exerçant leur profession sous la forme d'une société en nom collectif. Le greffe fait partie des biens de la société. Il ne peut faire l'objet d'un partage.

65. Le notaire doit, lors de sa prestation de serment, produire au secrétaire de l'Ordre une déclaration désignant le greffe dans lequel il versera ses actes et précisant s'il s'agit d'un greffe individuel, commun ou social. Tout changement relatif au greffe doit être notifié au secrétaire de l'Ordre par un préavis d'au moins 15 jours.

66. Tout greffe comporte un répertoire des actes reçus en minute et un index de ce répertoire, dans lesquels sont inscrits les renseignements prescrits par règlement du Bureau. Le répertoire et l'index font partie du greffe.

67. Il ne peut y avoir dessaisissement d'un acte conservé dans un greffe et des documents qui lui sont annexés que dans les cas prévus par la loi.

Préalablement au dessaisissement, le notaire ou, s'il s'agit d'un greffe commun ou social, un notaire indivisaire ou un notaire associé en dresse une copie conforme qui, après avoir été signée par le juge qui en ordonne le dépôt ou, dans le cas de l'article 192 du Code des professions, par la personne qui le

requiert dans l'exercice de ses fonctions, est substituée à la minute dont elle tient lieu jusqu'à ce que l'acte en minute soit versé de nouveau dans le greffe.

Lorsqu'un acte a été reçu sur un autre support que le papier, il est reproduit et remis au juge qui en ordonne le dépôt ou, dans le cas de l'article 192 du Code des professions, à la personne qui le requiert dans l'exercice de ses fonctions.

La même obligation incombe, le cas échéant, aux personnes qui, notamment à titre de gardiens provisoires ou de cessionnaires, sont dépositaires du greffe.

68. Le ministre de la Justice, en sa qualité de Notaire général du Québec, tient un greffe dans lequel doivent être versés les actes reçus en minute par les notaires auxquels s'applique la Loi sur la fonction publique (L.R.Q., chapitre F-3.1.1).

Le ministre peut, par arrêté, établir plusieurs greffes. Il en donne avis au secrétaire de l'Ordre.

§ 2. — *La cession, le dépôt et la garde provisoire des greffes*

69. Un greffe peut, dans les conditions prévues par règlement du Bureau et avec l'autorisation du Comité administratif, être cédé en tout ou en partie à tout notaire ou société en nom collectif de notaires. Le greffe peut également, dans les conditions prévues par règlement du Bureau et avec l'autorisation du secrétaire de l'Ordre, être déposé à la Cour supérieure, en tout ou en partie.

70. Les héritiers d'un notaire décédé doivent, dans les conditions prévues par règlement du Bureau, céder son greffe ou le déposer à la Cour supérieure.

71. Dès qu'un notaire qui tient un greffe individuel n'est plus inscrit au tableau, il doit, dans les conditions prévues par règlement du Bureau, céder son greffe ou le déposer à la Cour supérieure.

Un greffe commun ou social doit, dans les conditions prévues par règlement du Bureau, être cédé ou déposé lorsque l'ensemble des notaires qui y versent leurs actes ne sont plus inscrits au tableau ou lorsque la société en nom collectif qui tient le greffe est dissoute. Il incombe à la personne chargée de liquider la société de procéder à la cession ou au dépôt.

Sauf dans les cas prévus au deuxième alinéa, le Comité administratif ou, en cas d'urgence, le président peut interdire l'accès d'un greffe commun ou social à tout notaire qui y verse ses actes, dès lors que ce dernier n'est plus inscrit au tableau et enjoindre aux autres notaires qui y versent leurs actes de prendre les mesures nécessaires pour que ce notaire ne puisse avoir accès au greffe.

72. Le cessionnaire d'un greffe doit le déposer à la Cour supérieure à l'expiration de la période maximale, prévue par règlement du Bureau, pour laquelle il a été cédé.

73. Le dépôt, dans les cas où il est obligatoire, doit être fait dans les 15 jours de l'événement qui y donne lieu. Toutefois, le Comité administratif peut, s'il estime que les circonstances le justifient, accorder tout délai additionnel qu'il juge approprié.

74. Le greffier de la Cour supérieure doit aviser sans délai le secrétaire de l'Ordre de tout dépôt de greffe. Les honoraires perçus pour les recherches, copies ou extraits d'actes appartiennent à l'État.

75. Les greffes déposés à la Cour supérieure font partie de ses archives.

76. Celui dont le greffe a été déposé peut le reprendre, dans les conditions prévues par règlement du Bureau.

77. Le Comité administratif ou, en cas d'urgence, le président peut, dans les conditions prévues par règlement du Bureau, nommer un gardien provisoire du greffe individuel d'un notaire dans l'un ou l'autre des cas suivants :

1^o son droit d'exercice fait l'objet d'une limitation ;

2^o il fait l'objet d'une enquête par le syndic de l'Ordre, d'une plainte déposée auprès du comité de discipline ou d'une poursuite pour une infraction criminelle qui, de l'avis motivé du Comité administratif ou, selon le cas, du président, a un lien étroit avec l'exercice de sa profession ;

3^o il fait l'objet, dans une instance devant le tribunal, d'une demande d'ouverture d'un régime de protection, d'une demande d'homologation d'un mandat donné en prévision de son inaptitude ou d'une demande de garde en établissement fondée sur l'article 30 du Code civil ;

4^o un rapport médical délivré dans les conditions prévues aux articles 48 à 51 du Code des professions démontre que son état de santé ne lui permet pas d'exercer sa profession ;

5^o il ne s'est pas conformé aux obligations imposées par l'article 89 ;

6^o la conservation de son greffe est compromise, de l'avis du Comité administratif ou, selon le cas, du président.

Le gardien provisoire doit être un notaire en exercice.

La garde provisoire s'étend à tout dossier qui se rapporte au greffe et à tout registre ou pièce de comptabilité en fidéicomis, de même qu'aux fonds, valeurs ou autres pièces qui ont été confiés au notaire en fidéicomis.

Le greffier du tribunal doit, dans les meilleurs délais, donner au secrétaire de l'Ordre avis de toute instance visée au paragraphe 3^o du premier alinéa.

78. Le Comité administratif ou, en cas d'urgence, le président peut, dans les conditions prévues par règlement du Bureau, nommer un gardien provisoire d'un greffe commun ou social si l'ensemble des notaires qui y versent leurs actes sont dans l'une ou l'autre des conditions prévues aux paragraphes 1^o à 5^o du premier alinéa de l'article 77. Si les conditions de nomination d'un gardien provisoire ne sont pas réunies, le Comité administratif ou, selon le cas, le président peut interdire l'accès du greffe à tout notaire qui se trouve dans l'une ou l'autre de ces conditions et enjoindre aux autres notaires qui y versent leurs actes de prendre les mesures nécessaires pour que ce notaire ne puisse avoir accès au greffe.

Le comité administratif ou, en cas d'urgence, le président peut également, dans les conditions prévues par règlement du Bureau, nommer un gardien provisoire d'un greffe commun ou social si, à son avis, la conservation de ce greffe est compromise.

Les dispositions des deuxième, troisième et quatrième alinéas de l'article 77 s'appliquent.

79. Le Comité administratif ou le président peut requérir la mise sous scellés, jusqu'à la nomination d'un gardien provisoire ou jusqu'à la cession ou au dépôt du greffe, des dossiers se rapportant à tout greffe qui peut être soumis à une garde provisoire. Cette demande est faite par requête à la Cour supérieure du district judiciaire dans lequel le ou les notaires qui y versaient leurs actes exerçaient en dernier lieu ou, selon le cas, du district où est établie la société en nom collectif concernée. Le juge ou, en son absence, le greffier a pleine et entière compétence en la matière.

80. Toute personne en possession du greffe ou de tout autre document visé à l'article 77 auquel un gardien provisoire a été nommé doit le remettre au gardien, dès que l'avis de nomination du gardien provisoire lui est signifié conformément aux dispositions du Code de procédure civile. Tout retard à ce faire rend cette personne passible d'une amende de 100 \$ pour chaque jour de retard à compter de la signification de l'avis. Toute personne tenue au dépôt d'un greffe qui refuse ou néglige de le faire est également passible de cette amende à compter de l'expiration du délai dans lequel il doit être fait. Si celui qui enfreint les dispositions du présent article est un notaire, ce dernier est, en outre, passible des peines disciplinaires prévues au Code des professions.

81. Lorsqu'une personne tenue de se conformer aux dispositions de l'article 80 refuse ou néglige de le faire ou lorsqu'il est impossible de signifier l'avis de nomination du gardien provisoire, toute personne désignée par le président peut, avec l'autorisation d'un juge de la Cour supérieure, prendre possession du greffe ou de tout autre document soumis à la garde provisoire ou du greffe qui doit être déposé et, selon le cas, les remettre au gardien provisoire ou les déposer au greffe de la Cour supérieure.

La demande est introduite par requête et ne peut être présentée au juge, à moins d'avoir été signifiée à la partie en cause au moins un jour franc avant sa présentation. Exceptionnellement, le juge peut dispenser le requérant de

signifier la demande à la personne concernée s'il considère que cela compromettrait la conservation du greffe et des autres documents ou s'il y a urgence. La demande est instruite et jugée d'urgence.

Le juge peut, aux conditions qu'il fixe, autoriser le requérant à pénétrer, en présence d'un huissier, en tout lieu où se trouve le greffe ou les autres pièces concernées et, si nécessaire, à procéder à l'ouverture, par les moyens nécessaires, de toute porte, classeur ou coffre-fort verrouillé.

82. Le gardien provisoire est, pour la durée de la garde, le dépositaire légal du greffe qui y est soumis et le gardien des dossiers et autres pièces qui s'y rapportent.

83. En outre de ses déboursés, le gardien provisoire a droit aux honoraires fixés par le Comité administratif; ces honoraires sont à la charge de celui dont le greffe est sous garde provisoire. Cependant, dans le cas d'une garde provisoire ordonnée dans les circonstances prévues au paragraphe 2^o ou 3^o du premier alinéa de l'article 77, le Comité administratif, après décision rendue par le tribunal ou, selon le cas, par le comité de discipline, détermine qui du ou des notaires ou de la société en nom collectif en cause ou de l'Ordre sera tenu au paiement de ces frais.

Le gardien provisoire a aussi droit aux honoraires pour les recherches qu'il fait et pour les copies et extraits qu'il délivre.

Les frais entraînés par le dépôt du greffe, dans le cas où il y est procédé volontairement, sont à la charge de celui qui le fait. Dans le cas où le dépôt est obligatoire, ces frais sont à la charge de celui qui est tenu au dépôt.

SECTION IV

LA DÉLIVRANCE DE COPIES OU D'EXTRAITS D'ACTES NOTARIÉS EN MINUTE

84. Le droit de délivrer des copies ou des extraits d'un acte notarié en minute et de ses annexes n'appartient, dans le cas d'un greffe individuel, qu'au notaire qui y verse ses actes et dans le cas d'un greffe commun ou social, qu'aux notaires qui y versent leurs actes, au mandataire visé à l'article 89, au cessionnaire du greffe et au greffier de la Cour supérieure dépositaire du greffe. Le Notaire général du Québec ou les notaires qu'il désigne délivrent les copies ou extraits des actes notariés versés dans tout greffe qu'il tient.

Le gardien provisoire du greffe peut seul, à l'exclusion de toute autre personne visée au premier alinéa, délivrer des copies ou des extraits des minutes et annexes qui se trouvent dans le greffe dont il a la garde.

85. Les copies ou extraits des actes reçus sur un support autre que le papier peuvent être délivrés sur tout support qui permet d'assurer l'intégrité de la copie ou de l'extrait et qui est déterminé par règlement du Bureau.

86. Les personnes visées à l'article 84 ne peuvent donner copie ou communication d'un testament ou d'un codicille, sauf au testateur lui-même ou à une personne munie de son autorisation exécutée en brevet ou devant deux témoins, ou avant d'avoir obtenu la preuve du décès du testateur, accompagnée d'un certificat de recherche du registre des testaments de l'Ordre et de celui du Barreau du Québec.

87. Les copies des actes notariés en minute ou de leurs annexes qu'une personne visée à l'article 84 certifie conformes doivent être la reproduction fidèle du texte de la minute ou de l'annexe.

Il n'est pas nécessaire d'y mentionner le nombre de renvois approuvés et de mots raturés apparaissant sur la minute ou l'annexe.

Il est cependant nécessaire d'y mentionner le nombre de renvois approuvés et de mots raturés apparaissant sur les copies.

88. Les copies et extraits des actes notariés en minute et de leurs annexes, certifiés conformes par une personne visée à l'article 84, sont authentiques et font preuve de ce qui est contenu dans la minute et dans les annexes pourvu, quant aux pièces annexées, qu'elles l'aient été en vertu d'une loi ou qu'elles aient été reconnues véritables conformément à l'article 56.

89. Lorsqu'il prévoit s'absenter de son étude pour une période de plus de 15 jours, le notaire doit, dans les conditions prévues par règlement du Bureau, confier, par acte notarié en minute et pour le temps de son absence, à un autre notaire le mandat de délivrer des copies ou des extraits des actes de son greffe individuel ou du greffe dont il est cessionnaire ou le gardien provisoire. Tout notaire peut également, en tout temps, nommer un mandataire pour un temps déterminé, conformément au présent alinéa.

La même obligation incombe aux notaires qui versent leurs actes dans un greffe commun et aux associés d'une société en nom collectif ayant constitué un greffe social lorsque tous prévoient s'absenter pour la même période.

Une copie authentique de ce mandat doit être déposée immédiatement au bureau du secrétaire de l'Ordre.

Ces copies ou ces extraits ainsi délivrés sont authentiques, malgré les dispositions des articles 2815 et 2817 du Code civil.

90. Les copies ou les extraits signés par un notaire d'une signature autre que sa signature officielle, sont authentiques et ont le même effet que s'ils avaient été signés de sa signature officielle.

91. Un notaire n'est pas tenu d'émettre une copie ou un extrait d'un acte ou d'en donner communication, sauf pour les fins d'inscription au registre approprié de la publicité des droits, tant que n'ont pas été acquittés les honoraires et frais relatifs à la préparation et à la réception de cet acte ainsi que, le cas échéant, à son inscription.

Le notaire a également le droit de retenir les dossiers et les autres documents concernant une affaire qui lui a été confiée, tant que le paiement de ses frais et honoraires n'a pas été effectué.

92. La remise des copies, extraits, titres ou actes quelconques n'est pas une présomption de paiement des frais et honoraires du notaire.

SECTION V

LES REGISTRES D'ACTES NOTARIÉS TENUS PAR L'ORDRE DES NOTAIRES

93. Le Bureau établit et maintient des registres pour l'inscription, l'attestation, la certification, le dépôt, la recherche et la consultation des renseignements relatifs aux dispositions testamentaires et aux mandats donnés en prévision de l'incapacité du mandant, reçus en minute par des notaires ou déposés chez eux, ou à leurs modifications ou révocations.

94. Le notaire doit faire périodiquement rapport au registraire de l'Ordre des actes qu'il reçoit ou qui lui sont remis pour dépôt dans un greffe et dont mention doit être faite au registre des dispositions testamentaires et au registre des mandats donnés en prévision de l'incapacité du mandant. Ce rapport peut être signé par le notaire, son procureur, un autre notaire qui verse ses actes dans le greffe commun, l'associé de la société en nom collectif ayant constitué un greffe social et, le cas échéant, le gardien provisoire ou le cessionnaire du greffe.

95. Le Bureau peut, par règlement, établir et maintenir des registres pour l'inscription, l'attestation, la certification, le dépôt, la recherche et la consultation des renseignements relatifs aux procurations, délégations de pouvoir ou leurs modifications ou révocations, ainsi qu'à d'autres documents ou données relatifs à la certification de l'identité, de la qualité et de la capacité d'une personne, reçus par des notaires ou déposés chez eux.

96. Le Bureau détermine par règlement la forme, la teneur et le support des registres que tient l'Ordre, la manière d'y faire des inscriptions, la teneur et la forme des rapports des notaires sur les actes qui doivent être inscrits dans un registre, de même que les cas d'exemption et les formalités, modalités et conditions de la délivrance d'attestations et de certifications.

Le Bureau peut également, par règlement, fixer les frais d'inscription et de recherche dans les registres établis en vertu de la présente loi ou de l'un de ses règlements, ainsi que ceux relatifs à l'attestation ou à la certification de renseignements.

La périodicité des rapports des notaires est établie par résolution du Bureau.

97. L'article 95.1 du Code des professions s'applique aux règlements pris en application des articles 95 et 96.

CHAPITRE V

LA RÉGLEMENTATION

98. Le Bureau doit, par règlement :

1^o prévoir les conditions et les modalités selon lesquelles le secrétaire de l'Ordre attribue au notaire un code ou une marque spécifique tenant lieu de sa signature suivant l'article 22 ou procède à sa révocation ;

2^o déterminer la forme et le contenu des index et des répertoires et prescrire des normes selon lesquelles ils doivent être tenus, gardés et conservés ;

3^o établir des normes relatives à la garde, la conservation et la communication des actes notariés en minute et à la délivrance de copies ou d'extraits authentiques de tels actes ;

4^o établir des normes relatives à la forme, la nature et la qualité du support des actes notariés et des copies ou des extraits de ces actes et des documents qui y sont annexés ainsi que des répertoires et des index ;

5^o établir des normes de sécurité relatives à l'utilisation des technologies de l'information pour la réception des actes notariés, y compris l'apposition des signatures en présence ou non du notaire instrumentant ;

6^o établir les modalités, les conditions et les formalités de la constitution et de la désignation des greffes ;

7^o déterminer le lieu, la durée et le contenu, de même que les modalités, les conditions et les formalités de la garde, de la cession, du dépôt, de la reprise et de la disposition des greffes et des dossiers qui s'y rapportent ainsi que des registres et pièces de comptabilité en fidéicomis et déterminer les cas où une part indivise dans un greffe commun doit être aliénée, de même que les conditions et modalités suivant lesquelles elle doit l'être ;

8^o déterminer les conditions suivant lesquelles une saisie peut être pratiquée ou une prise en paiement exercée conformément au troisième alinéa de l'article 26.

Les dispositions réglementaires prises en application des paragraphes 1^o à 6^o et 8^o du premier alinéa, dans la mesure où elles se rapportent à un autre support que le papier, sur lequel sont reçus des actes notariés, sont soumises au gouvernement qui, sur la recommandation du ministre de la Justice faite après consultation de l'Office des professions, peut les approuver, avec ou sans modification.

CHAPITRE VI

LES DISPOSITIONS MODIFICATIVES ET FINALES

99. L'article 62 du Code de procédure civile (L.R.Q., chapitre C-25) est modifié par le remplacement de «*e* de l'article 9 de la Loi sur le notariat (L.R.Q., chapitre N-2)» par «7° de l'article 15 de la Loi sur le notariat (2000, chapitre 44)».

100. L'article 182.1 du Code des professions (L.R.Q., chapitre C-26), modifié par l'article 1 du chapitre 18 des lois de 1998 et par l'article 38 du chapitre 13 des lois de 2000, est de nouveau modifié par le remplacement du paragraphe 5° du premier alinéa par le suivant :

«5° une décision du Comité administratif rendue en application de l'article 12 de la Loi sur le notariat (2000, chapitre 44).».

101. L'article 182.2 de ce code, modifié par l'article 2 du chapitre 18 des lois de 1998 et par l'article 39 du chapitre 13 des lois de 2000, est de nouveau modifié par le remplacement, au cinquième alinéa, de « , au paragraphe 3 de l'article 121, au paragraphe 1 de l'article 122 ou à l'article 162 de la Loi sur le notariat (chapitre N-2)» par «ou à l'article 12 de la Loi sur le notariat (2000, chapitre 44).».

102. La Loi sur le ministère de la Justice (L.R.Q., chapitre M-19), modifiée par l'article 184 du chapitre 40 des lois de 1999, est de nouveau modifiée par l'ajout, au premier alinéa de l'article 2, des mots : « Il est également et d'office le Notaire général du Québec. ».

103. L'article 219 de la Loi sur les tribunaux judiciaires (L.R.Q., chapitre. T-16) est modifié par le remplacement, dans le premier alinéa, du paragraphe *f* par le suivant :

«*f*) les notaires inscrits au tableau de l'Ordre des notaires du Québec, sur tout le territoire du Québec et en dehors du Québec lorsque la prestation du serment se rapporte à un acte juridique qui présente un élément de rattachement au Québec. ».

104. L'article 29 de la Loi modifiant le Code de procédure civile en matière notariale et d'autres dispositions législatives (1998, chapitre 51) est abrogé.

105. Le ministre de la Justice et l'Ordre des notaires peuvent convenir que les greffes notariaux, ou une catégorie d'entre eux que l'entente indique, dans les cas où la présente loi en prévoit le dépôt, seront, à compter de la date que fixe l'entente, déposés auprès du secrétaire de l'Ordre plutôt qu'à la Cour supérieure.

L'entente peut prévoir le transfert à l'Ordre des greffes ou de la catégorie de greffes que l'entente indique, déposés à la Cour supérieure avant le (*indiquer ici la date de l'entrée en vigueur du présent article*) ainsi que les conditions afférentes à ce transfert et ses modalités d'exécution.

Les règlements pris par le Bureau en application du paragraphe 7^o du premier alinéa de l'article 98 et relatifs au dépôt des greffes notariaux s'appliquent alors à l'Ordre. Le Bureau pourra, par règlement, fixer les frais de dépôt des greffes auprès du secrétaire de l'Ordre. L'article 95.1 du Code des professions s'appliquera à ce règlement.

À compter de l'entrée en vigueur de cette entente, le secrétaire de l'Ordre exerce, à l'égard des greffes dont il devient ou deviendra dépositaire, les pouvoirs que la présente loi attribue au greffier de la Cour supérieure. Les honoraires qu'il perçoit pour les recherches, copies ou extraits d'actes appartiennent dès lors à l'Ordre.

106. La présente loi remplace la Loi sur le notariat (L.R.Q., chapitre N-2).

107. Tout contrat de mariage reçu en minute par un notaire en dehors du Québec, avant que l'article 1 du chapitre 53 des lois de 1923-1924 ne l'y autorise, est authentique pourvu qu'il ne contienne pas d'autre cause de nullité.

108. Les dispositions de la présente loi entreront en vigueur à la date ou aux dates fixées par le gouvernement.

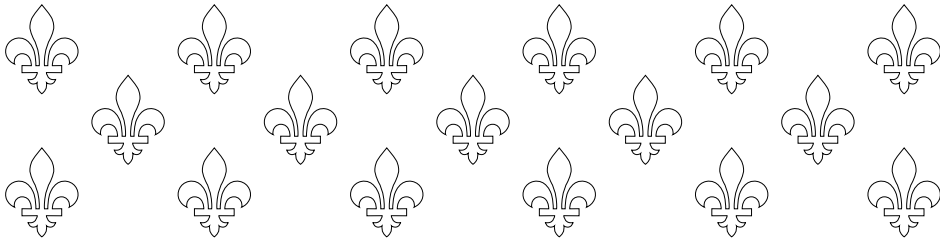

ASSEMBLÉE NATIONALE

PREMIÈRE SESSION

TRENTE-SIXIÈME LÉGISLATURE

Projet de loi n^o 143
(2000, chapitre 45)

**Loi sur l'accès à l'égalité en emploi
dans des organismes publics et
modifiant la Charte des droits et
libertés de la personne**

**Présenté le 16 juin 2000
Principe adopté le 26 octobre 2000
Adopté le 1^{er} décembre 2000
Sanctionné le 5 décembre 2000**

**Éditeur officiel du Québec
2000**

NOTES EXPLICATIVES

Ce projet de loi institue un cadre particulier afin de favoriser, pour les femmes, les autochtones, les personnes faisant partie d'une minorité visible et les personnes dont la langue maternelle n'est pas le français ou l'anglais et qui font partie d'un groupe autre que celui des autochtones et celui des personnes qui font partie d'une minorité visible, l'accès à l'égalité en emploi dans des organismes publics, des organismes municipaux, des organismes scolaires et des organismes du secteur de la santé et des services sociaux qui emploient 100 personnes ou plus.

À cette fin, ces organismes devront faire une analyse de leurs effectifs. En cas de sous-représentation d'un groupe visé par la loi, un organisme sera tenu d'établir un programme d'accès à l'égalité en emploi pour corriger la situation.

C'est la Commission des droits de la personne et des droits de la jeunesse qui sera chargée de veiller à l'application de la loi, notamment pour l'élaboration de programmes d'accès à l'égalité en emploi. En cas de mésentente ou de défaut par un organisme de transmettre son rapport d'analyse d'effectifs ou de se conformer à une recommandation de la Commission, le projet de loi prévoit que c'est le Tribunal des droits de la personne qui aura compétence pour décider de la question ou rendre l'ordonnance appropriée.

Enfin, le projet de loi contient des dispositions diverses et transitoires, notamment pour modifier la Charte des droits et libertés de la personne afin d'ajuster en conséquence les fonctions et pouvoirs de la Commission des droits de la personne et des droits de la jeunesse et du Tribunal des droits de la personne.

Projet de loi n^o 143

LOI SUR L'ACCÈS À L'ÉGALITÉ EN EMPLOI DANS DES ORGANISMES PUBLICS ET MODIFIANT LA CHARTE DES DROITS ET LIBERTÉS DE LA PERSONNE

LE PARLEMENT DU QUÉBEC DÉCRÈTE CE QUI SUIT :

SECTION I

OBJET ET CHAMP D'APPLICATION

1. La présente loi institue un cadre particulier d'accès à l'égalité en emploi pour corriger la situation des personnes faisant partie de certains groupes victimes de discrimination en emploi, soit les femmes, les autochtones, les personnes qui font partie d'une minorité visible en raison de leur race ou de la couleur de leur peau et les personnes dont la langue maternelle n'est pas le français ou l'anglais et qui font partie d'un groupe autre que celui des autochtones et celui des personnes qui font partie d'une minorité visible.

2. La présente loi s'applique aux organismes publics suivants, dès lors qu'ils emploient 100 personnes ou plus pendant une période continue de six mois au cours de chacune de deux années consécutives :

1^o un organisme dont le gouvernement ou un ministre nomme la majorité des membres ou des administrateurs ou dont le fonds social fait partie du domaine de l'État, à l'exception des organismes visés à l'article 92 de la Charte des droits et libertés de la personne ;

2^o une municipalité, une communauté urbaine, une communauté métropolitaine, une régie intermunicipale, une société intermunicipale de transport, un conseil intermunicipal de transport, une société de transport d'une communauté urbaine ou un autre organisme municipal dont le conseil d'administration est formé majoritairement d'élus municipaux, à l'exception de l'Administration régionale crie et de l'Administration régionale Kativik ;

3^o une commission scolaire visée par la Loi sur l'instruction publique (L.R.Q., chapitre I-13.3), le Conseil scolaire de l'île de Montréal, une institution dont le régime d'enseignement est l'objet d'une entente internationale au sens de la Loi sur le ministère des Relations internationales (L.R.Q., chapitre M-25.1.1), un collège d'enseignement général et professionnel, un établissement agréé aux fins de subventions en vertu de la Loi sur l'enseignement privé (L.R.Q., chapitre E-9.1) et un établissement d'enseignement de niveau universitaire visé aux paragraphes 1^o à 11^o de l'article 1 de la Loi sur les établissements d'enseignement de niveau universitaire (L.R.Q., chapitre E-14.1) ;

4^o un établissement public visé par la Loi sur les services de santé et les services sociaux (L.R.Q., chapitre S-4.2), un établissement privé visé par cette loi qui fonctionne en ayant recours à des sommes d'argent provenant du fonds consolidé du revenu, une régie régionale instituée en vertu de cette loi, à l'exception d'un établissement et de la régie régionale visés par la partie IV.1 de cette loi, ainsi que la Corporation d'hébergement du Québec.

Est assimilé à un organisme public visé au premier alinéa, la Sûreté du Québec à l'égard de ses membres ainsi qu'une personne nommée par le gouvernement ou un ministre, avec le personnel qu'elle dirige, dans le cadre des fonctions qui lui sont attribuées par la loi, le gouvernement ou le ministre.

SECTION II

ANALYSE

3. Tout organisme public visé par la présente loi doit procéder à l'analyse de ses effectifs afin de déterminer, pour chaque type d'emploi, le nombre de personnes faisant partie de chacun des groupes visés par la présente loi.

Les types d'emploi sont déterminés par l'employeur et appariés aux groupes de base de la Classification nationale des professions du Canada édictée en 1993 par le ministre fédéral de l'Emploi et de l'Immigration.

4. L'organisme public peut procéder à l'analyse de ses effectifs par établissement si des disparités dans le nombre de personnes compétentes pour un type d'emploi par zone appropriée de recrutement le justifient.

De même, l'organisme peut ne pas inclure le personnel temporaire ou à temps partiel si les circonstances le justifient.

5. Le rapport d'analyse des effectifs est transmis, après consultation du personnel ou de ses représentants, à la Commission des droits de la personne et des droits de la jeunesse, avec mention du nombre et de la proportion des effectifs que représente, pour chaque type d'emploi, chacun des groupes visés par la présente loi.

Le rapport indique également, pour chaque type d'emploi, les compétences et l'expérience requises ainsi que la zone appropriée de recrutement de l'organisme.

6. La Commission peut imposer à tout organisme un délai pour la transmission du rapport d'analyse d'effectifs.

À défaut pour l'organisme de se conformer à ce délai, la Commission peut s'adresser au Tribunal des droits de la personne, lequel peut ordonner à l'organisme de transmettre le rapport dans le délai qu'il fixe.

7. Afin de déterminer s'il y a sous-représentation d'un groupe visé par la présente loi dans un type d'emploi, la Commission compare la représentation de ce groupe au sein des effectifs concernés de l'organisme avec sa représentation au sein des personnes compétentes ou aptes à acquérir cette compétence dans un délai raisonnable pour ce type d'emploi à l'intérieur de la zone appropriée de recrutement.

À cette fin, la Commission peut, après consultation de l'organisme, procéder par regroupement de types d'emploi.

8. La Commission avise l'organisme du résultat de cette comparaison par type ou regroupement de types d'emploi.

9. L'organisme est tenu d'établir un programme d'accès à l'égalité en emploi, pour un type ou regroupement de types d'emploi, dans le cas où la Commission estime que la représentation des personnes à l'emploi de l'organisme faisant partie d'un groupe visé par la présente loi est généralement non conforme à la représentation des personnes compétentes de ce groupe dans la zone de recrutement applicable.

Dans le cas contraire, l'organisme doit veiller à maintenir une représentation des personnes à son emploi qui soit conforme à la représentation des personnes faisant partie des groupes visés par la présente loi.

SECTION III

PROGRAMME D'ACCÈS À L'ÉGALITÉ EN EMPLOI

10. Un organisme public visé par la présente loi et tenu d'élaborer un programme d'accès à l'égalité en emploi doit, après consultation du personnel ou de ses représentants, le transmettre à la Commission dans les douze mois d'un avis de la Commission à cet effet.

11. L'organisme peut élaborer un programme distinct applicable à un ou plusieurs établissements si des disparités dans le nombre de personnes compétentes pour un type d'emploi par zone appropriée de recrutement le justifient.

De même, l'organisme peut ne pas inclure le personnel temporaire ou à temps partiel dans ses effectifs si les circonstances le justifient.

12. La Commission, sur demande, prête son assistance à l'élaboration d'un programme d'accès à l'égalité en emploi.

13. Un programme d'accès à l'égalité en emploi vise à augmenter la représentation des personnes faisant partie de chaque groupe qu'il vise et à corriger les pratiques du système d'emploi.

Un programme comprend les éléments suivants :

1^o une analyse du système d'emploi, plus particulièrement les politiques et pratiques en matière de recrutement, de formation et de promotion ;

2^o les objectifs quantitatifs poursuivis, par type ou regroupement de types d'emploi, pour les personnes faisant partie de chaque groupe visé ;

3^o des mesures de redressement temporaires fixant des objectifs de recrutement et de promotion, par type ou regroupement de types d'emploi, pour les personnes faisant partie de chaque groupe visé ;

4^o des mesures d'égalité de chances et des mesures de soutien, le cas échéant, pour éliminer les pratiques de gestion discriminatoires ;

5^o l'échéancier pour l'implantation des mesures proposées et l'atteinte des objectifs fixés ;

6^o des mesures relatives à la consultation et à l'information du personnel et de ses représentants ;

7^o l'identification de la personne en autorité responsable de la mise en œuvre du programme.

14. Un programme d'accès à l'égalité en emploi ne peut obliger un organisme :

1^o à engager des personnes qui ne sont pas compétentes ou à leur donner une promotion ;

2^o à engager des personnes ou à leur donner une promotion sans égard au mérite dans le cas où une convention collective ou les pratiques établies exigent que la sélection soit faite au mérite ;

3^o à porter atteinte d'une manière indue aux intérêts de l'organisme ou des personnes qui n'appartiennent pas à un groupe visé ;

4^o à créer de nouveaux postes ;

5^o à exclure l'ancienneté comme critère d'embauche, de promotion, de licenciement, de mise à pied, de rappel au travail ou de redéploiement des effectifs.

15. La Commission vérifie la teneur d'un programme d'accès à l'égalité en emploi en tenant compte des éléments suivants :

1^o l'importance des effectifs de l'organisme et le nombre de personnes dans un type ou regroupement de types d'emploi ;

2° la disponibilité, pour chaque groupe visé, de personnes compétentes ou aptes à le devenir dans un délai raisonnable dans les effectifs de l'organisme ainsi que dans la zone appropriée de recrutement;

3° la sous-représentation, en nombre et en pourcentage, des personnes faisant partie de chaque groupe visé;

4° l'augmentation ou la réduction prévue des effectifs au cours de la période couverte par l'échéancier;

5° le caractère raisonnable des objectifs quantitatifs poursuivis;

6° les mesures de redressement, les mesures d'égalité des chances et, le cas échéant, les mesures de soutien proposées;

7° les échéanciers du programme d'accès à l'égalité.

À cette fin, la Commission peut exiger d'un organisme tout renseignement ou document et faire les vérifications requises.

16. La Commission peut demander à un organisme de modifier son programme d'accès à l'égalité en emploi si elle estime que :

1° les mesures proposées ne sont pas susceptibles de corriger la situation des personnes faisant partie de chaque groupe visé;

2° les objectifs quantitatifs poursuivis sont insuffisants eu égard à la disponibilité de personnes compétentes faisant partie de chaque groupe visé;

3° les échéanciers pour l'implantation des mesures ou l'atteinte des objectifs quantitatifs ne sont pas raisonnables.

Elle donne un avis motivé à l'organisme et lui indique le délai dans lequel son programme doit être modifié et lui être soumis de nouveau pour vérification.

17. Si la Commission estime qu'un organisme est en défaut d'élaborer ou d'implanter un programme d'accès à l'égalité en emploi ou n'a pas modifié son programme conformément à son avis, elle peut lui faire des recommandations.

18. À défaut par un organisme de se conformer à une recommandation de la Commission, celle-ci peut s'adresser au Tribunal des droits de la personne qui peut ordonner à l'organisme, dans le délai qu'il fixe, d'élaborer, de modifier ou d'implanter un programme d'accès à l'égalité en emploi.

Le programme est déposé devant ce Tribunal qui peut y apporter les modifications qu'il juge adéquates.

19. Un programme d'accès à l'égalité en emploi peut être modifié, reporté ou annulé si des faits nouveaux le justifient, notamment en cas de modification à la structure juridique de l'organisme, par fusion ou autrement.

Lorsque la Commission et un organisme s'entendent, l'accord modifiant, reportant ou annulant le programme est constaté par écrit.

En cas de désaccord, l'un ou l'autre peut s'adresser au Tribunal des droits de la personne afin qu'il décide si les faits nouveaux justifient la modification, le report ou l'annulation du programme.

20. Tout organisme tenu d'implanter un programme d'accès à l'égalité en emploi doit, à cette fin, prendre les mesures raisonnables pour atteindre les objectifs poursuivis selon l'échéancier prévu.

Il fait rapport à la Commission, à tous les trois ans, sur l'implantation de ce programme en faisant état des mesures prises et des résultats obtenus.

21. Tout organisme doit, après l'atteinte des objectifs d'un programme d'accès à l'égalité en emploi, veiller au maintien de cette égalité.

SECTION IV

DISPOSITIONS RÉGLEMENTAIRES ET DIVERSES

22. Le gouvernement peut, par règlement, après consultation de la Commission des droits de la personne et des droits de la jeunesse :

1^o déterminer les critères, normes, barèmes, conditions ou modalités concernant l'élaboration, l'implantation ou l'application de programmes d'accès à l'égalité en emploi visés par la présente loi et en établir les limites ;

2^o déterminer le contenu des rapports qui doivent être transmis à la Commission ;

3^o déterminer toute mesure nécessaire ou utile en matière de programme d'accès à l'égalité.

23. La Commission des droits de la personne et des droits de la jeunesse publie, à tous les trois ans, la liste des organismes publics assujettis à la présente loi et fait état de leur situation en matière d'égalité en emploi.

24. Tout membre de la Commission désigné par le président peut exercer seul le pouvoir de faire des recommandations à un organisme ou de s'adresser au Tribunal des droits de la personne.

La Commission peut autoriser un membre de son personnel à exercer tout ou partie des fonctions qui lui sont confiées par la présente loi, sauf celle de s'adresser au Tribunal des droits de la personne, et lui délivrer un certificat à

cet effet. Sur demande, la personne autorisée doit s'identifier et exhiber le certificat signé par le président de la Commission.

25. Les coûts liés à la formation de personnes à l'emploi d'un organisme public pour l'élaboration d'un programme d'accès à l'égalité en emploi sont réputés être des dépenses admissibles au sens de l'article 5 de la Loi favorisant le développement de la formation de la main-d'œuvre (L.R.Q., chapitre D-7.1).

26. La modification de la structure juridique d'un organisme, par fusion ou autrement, n'a aucun effet sur les obligations relatives à un programme d'accès à l'égalité en emploi; le nouvel organisme est lié par ce programme jusqu'à ce qu'une analyse des effectifs démontre qu'il n'est pas tenu d'établir un programme d'accès à l'égalité en emploi ou jusqu'à ce qu'un nouveau programme soit élaboré.

Dans le cas où plusieurs organismes sont affectés par une modification de structure juridique, le programme d'accès à l'égalité de l'organisme assujéti à un tel programme qui comptait le plus de personnes à son emploi devient le programme du nouvel organisme jusqu'à ce qu'il soit ajusté ou qu'il y soit mis fin conformément à la présente loi.

SECTION V

DISPOSITIONS TRANSITOIRES ET FINALES

27. L'article 57 de la Charte des droits et libertés de la personne (L.R.Q., chapitre C-12) est modifié par l'addition, à la fin, de l'alinéa suivant :

«La Commission doit aussi veiller à l'application de la Loi sur l'accès à l'égalité en emploi dans des organismes publics et modifiant la Charte des droits et libertés de la personne (2000, chapitre 45). À cette fin, elle exerce les fonctions et les pouvoirs que lui attribuent la présente Charte et cette loi.».

28. L'article 86 de cette charte est modifié par l'addition, à la fin, de l'alinéa suivant :

«Un programme d'accès à l'égalité en emploi est, eu égard à la discrimination fondée sur la race, la couleur, le sexe ou l'origine ethnique, réputé non discriminatoire s'il est établi conformément à la Loi sur l'accès à l'égalité en emploi dans des organismes publics et modifiant la Charte des droits et libertés de la personne.».

29. L'article 92 de cette charte est modifié par l'insertion, dans le premier alinéa et après le mot «organismes», des mots «dont le personnel est nommé suivant la Loi sur la fonction publique (chapitre F-3.1.1)».

30. L'article 93 de cette charte est modifié :

1^o par l'insertion, dans la cinquième ligne du premier alinéa et après le mot « égalité », des mots « visé par la présente Charte ou par la Loi sur l'accès à l'égalité en emploi dans des organismes publics et modifiant la Charte des droits et libertés de la personne » ;

2^o par l'addition, à la fin, de l'alinéa suivant :

« En outre, un tel renseignement ou la teneur d'un tel document doit, sur demande, être communiqué par la Commission au ministre responsable de la partie III de la présente Charte et de la Loi sur l'accès à l'égalité en emploi dans des organismes publics et modifiant la Charte des droits et libertés de la personne afin de lui permettre d'évaluer l'application de cette partie et de cette loi. ».

31. Cette charte est modifiée par l'insertion, après l'article 111, du suivant :

« 111.1. Le Tribunal a aussi compétence pour entendre et disposer de toute demande portée en vertu de l'un des articles 6, 18 ou 19 de la Loi sur l'accès à l'égalité en emploi dans des organismes publics et modifiant la Charte des droits et libertés de la personne relativement à un programme d'accès à l'égalité en emploi.

Seule la Commission, ou l'un de ses membres, peut initialement saisir le Tribunal des recours prévus à ces articles, sous réserve de l'exercice du recours prévu à l'article 19 de cette loi en cas de désaccord sur des faits nouveaux pouvant justifier la modification, le report ou l'annulation d'un programme d'accès à l'égalité en emploi. ».

32. Le ministre doit, au plus tard le (*indiquer la date qui suit de cinq ans la date d'entrée en vigueur du présent article*), et par la suite tous les cinq ans, faire au gouvernement un rapport sur la mise en œuvre de la présente loi et sur l'opportunité de la maintenir en vigueur ou de la modifier.

Ce rapport est déposé dans les trente jours suivants à l'Assemblée nationale ou, si elle ne siège pas, dans les trente jours de la reprise de ses travaux. La commission compétente de l'Assemblée nationale examine ce rapport.

33. Aux fins de l'article 2 de la présente loi, un organisme public qui a eu à son emploi 100 personnes ou plus pendant une période continue de six mois au cours de chacune des deux années antérieures au (*indiquer ici la date d'entrée en vigueur de l'article 2 de la présente loi*) est assujéti à la présente loi à compter de cette date.

34. Le ministre responsable de l'application de la partie III de la Charte des droits et libertés de la personne est responsable de l'application de la présente loi.

35. Les dispositions de la présente loi entreront en vigueur à la date ou aux dates déterminées par le gouvernement.

Règlements et autres actes

Gouvernement du Québec

Décret 1413-2000, 6 décembre 2000

Loi sur la Caisse de dépôt et placement du Québec
(L.R.Q., c. C-2)

Caisse de dépôt et placement du Québec — Dépôts par certains organismes publics ou leurs caisses de retraite et conditions de ces dépôts — Modification

CONCERNANT le Règlement modifiant le Règlement de la Caisse de dépôt et placement du Québec concernant les dépôts par certains organismes publics ou leurs caisses de retraite et les conditions de ces dépôts

ATTENDU QU'en vertu de l'article 20.1 de la Loi sur la Caisse de dépôt et placement du Québec (L.R.Q., c. C-2), la Caisse de dépôt et placement du Québec peut, aux conditions prévues par règlement, recevoir en dépôt toutes sommes provenant d'un organisme public déterminé par règlement ou appartenant à une catégorie d'organismes publics ainsi déterminée ou provenant d'une caisse de retraite ainsi déterminée d'un organisme public ;

ATTENDU QU'en vertu du paragraphe c de l'article 23 de cette loi, la Caisse établit par règlement les organismes publics ou catégories d'organismes publics et les caisses de retraite de tels organismes dont elle peut recevoir des sommes en dépôt en vertu de l'article 20.1 de cette loi ;

ATTENDU QUE l'article 13 de cette loi prévoit que le conseil d'administration édicte les règlements de la Caisse, que ces règlements sont soumis à l'approbation du gouvernement et publiés à la *Gazette officielle du Québec* ;

ATTENDU QUE le conseil d'administration de la Caisse a adopté, à sa séance du 26 mai 2000, le Règlement modifiant le Règlement de la Caisse de dépôt et placement du Québec concernant les dépôts par certains organismes publics ou leurs caisses de retraite et les conditions de ces dépôts ;

ATTENDU QU'il y a lieu d'approuver ce règlement ;

IL EST ORDONNÉ, en conséquence, sur la recommandation du ministre des Finances :

QUE le Règlement modifiant le Règlement de la Caisse de dépôt et placement du Québec concernant les dépôts par certains organismes publics ou leurs caisses de retraite et les conditions de ces dépôts, annexé au présent décret, soit approuvé.

Le greffier du Conseil exécutif,
MICHEL NOËL DE TILLY

Règlement modifiant le Règlement de la Caisse de dépôt et placement du Québec concernant les dépôts par certains organismes publics ou leurs caisses de retraite et les conditions de ces dépôts*

Loi sur la Caisse de dépôt et placement du Québec
(L.R.Q., c. C-2, a. 20.1 et 23, par. c)

1. L'article 1 du Règlement de la Caisse de dépôt et placement du Québec concernant les dépôts par certains organismes publics ou leurs caisses de retraite et les conditions de ces dépôts est remplacé par le suivant :

« 1. La Caisse de dépôt et placement du Québec peut recevoir en dépôt toutes sommes provenant d'un organisme gouvernemental au sens de l'article 20.2 de la Loi sur la Caisse de dépôt et placement du Québec, d'un organisme municipal au sens de l'article 20.3 de cette loi, d'un organisme scolaire au sens de l'article 20.4 de cette loi, d'un établissement de santé ou de services sociaux au sens de l'article 20.5 de cette loi ou d'une caisse de retraite de tels organismes. ».

2. Le présent règlement entre en vigueur à la date de sa publication à la *Gazette officielle du Québec*.

35262

* Le Règlement de la Caisse de dépôt et placement du Québec concernant les dépôts par certains organismes publics ou leurs caisses de retraite et les conditions de ces dépôts approuvé par le décret n^o806-94 du 1^{er} juin 1994 (1994, G.O. 2, 2971) n'a pas subi de modifications depuis son approbation.

Gouvernement du Québec

Décret 1414-2000, 6 décembre 2000

Loi sur la Caisse de dépôt et placement du Québec
(L.R.Q., c. C-2)

Caisse de dépôt et placement du Québec

— Régie interne
— Modifications

CONCERNANT le Règlement modifiant le Règlement de régie interne de la Caisse de dépôt et placement du Québec

ATTENDU QUE, en vertu des paragraphes *a*, *d*, *e* et *i* de l'article 23 de la Loi sur la Caisse de dépôt et placement du Québec (L.R.Q., c. C-2), la Caisse de dépôt et placement du Québec édicte des règlements sur les matières qui y sont mentionnées;

ATTENDU QUE l'article 13 de cette loi prévoit que le conseil d'administration édicte les règlements de la Caisse, que ces règlements sont soumis à l'approbation du gouvernement et publiés à la *Gazette officielle du Québec*;

ATTENDU QUE le conseil d'administration de la Caisse a adopté, à sa séance du 26 mai 2000, un Règlement modifiant le Règlement de régie interne de la Caisse de dépôt et placement du Québec;

ATTENDU QU'il y a lieu d'approuver ce règlement;

IL EST ORDONNÉ, en conséquence, sur la recommandation du ministre des Finances:

QUE le Règlement modifiant le Règlement de régie interne de la Caisse de dépôt et placement du Québec, annexé au présent décret, soit approuvé.

Le greffier du Conseil exécutif,
MICHEL NOËL DE TILLY

Règlement modifiant le Règlement de régie interne de la Caisse de dépôt et placement du Québec*

Loi sur la Caisse de dépôt et placement du Québec
(L.R.Q., c. C-2, a. 23, par. *a*, *d*, *e* et *i*)

1. L'article 1 du Règlement de régie interne de la Caisse de dépôt et placement du Québec est modifié par:

1^o le remplacement, dans le paragraphe *c*, des mots « la fin du » par le mot « le »;

2^o le remplacement du paragraphe *e* par le suivant:

« *e* » « exercice »: la période correspondant pour le fonds général, les fonds particuliers et les fonds spécialisés, aux mois de l'année civile, et pour les portefeuilles spécialisés, aux périodes visées à la convention comptable établie de chacun d'eux »;

3^o par la suppression, dans le paragraphe *i*, des mots « début du »;

4^o par la suppression du paragraphe *j*.

2. L'article 2 de ce règlement est remplacé par le suivant:

« 2. La Caisse peut avoir des bureaux aux endroits que détermine le conseil d'administration. ».

3. L'article 7 de ce règlement est modifié par:

1^o le remplacement des mots « soit par téléphone, soit par télégramme » par les mots « par tout mode de télécommunication »;

2^o le remplacement du chiffre « 24 » par le chiffre « 3 ».

4. L'article 13 de ce règlement est modifié par:

1^o la suppression, dans le premier alinéa, des mots « lu et » et des mots « la lecture et »;

* Les dernières modifications au Règlement de régie interne de la Caisse de dépôt et placement du Québec (R.R.Q., 1981, c. C-2, r. 2), ont été apportées par le décret n^o 1340-96 du 23 octobre 1996 (1996, *G.O.* 2, 6065). Pour les modifications antérieures, voir le « Tableau des modifications et Index sommaire », Éditeur officiel du Québec, 2000, à jour au 1^{er} février 2000.

2° le remplacement, dans le premier alinéa, des mots «soient reportées» par les mots «soit reportée»;

3° la suppression du deuxième alinéa.

5. L'article 27 de ce règlement est modifié, dans le premier alinéa, par le remplacement des mots «sont faites» par les mots «et les mandats relatifs aux opérations de placement sont faits».

6. Ce règlement est modifié par l'insertion, après l'article 28, de ce qui suit:

«SECTION VI.1 ENTITÉS SPÉCIALISÉES

28.1. Les articles 24 à 36.2 de la Loi ne s'appliquent pas aux activités principales des personnes morales visées aux paragraphes *g* et *h* de l'article 37.1 de la Loi.».

7. L'article 33 de ce règlement est modifié, dans le deuxième alinéa, par le remplacement des mots «actions, obligations, hypothèques, immeubles, court terme» par ce qui suit:

«a) actions;

b) obligations et hypothèques;

c) immeubles;

d) court terme.».

8. L'article 34 de ce règlement est modifié par le remplacement du deuxième alinéa par le suivant:

«Les fonds spécialisés sont chacun constitués de placements de l'une ou l'autre des catégories de placement mentionnées à l'article 48.1 ou d'une combinaison de ces catégories de placement.».

9. L'article 36 de ce règlement est remplacé par le suivant:

«**36.** Les dépôts à vue portent intérêt à un taux variable déterminé par la Caisse en fonction des marchés monétaire, obligataire, boursier ou de tout autre marché ou en fonction de l'une ou l'autre des catégories de placement mentionnées à l'article 48.1 ou d'une combinaison de ces catégories de placement. Les intérêts se calculent quotidiennement en fonction du rendement réalisé à l'échéance du dépôt; ils se cumulent et sont crédités mensuellement au compte de dépôt à vue.».

10. L'article 37 de ce règlement est modifié par le remplacement de «dans les 3 jours ouvrables» par «le jour ouvrable».

11. L'article 38 de ce règlement est remplacé par le suivant:

«**38.** Les dépôts à terme portent intérêt chacun à un taux fixe que détermine la Caisse en fonction du marché monétaire à la date du dépôt.

La Caisse peut déterminer un taux variable en fonction des marchés obligataire, boursier ou de tout autre marché ou en fonction de l'une ou l'autre des catégories de placement mentionnées à l'article 48.1 ou d'une combinaison de ces catégories de placement.

Ces intérêts se calculent sur le montant du dépôt en fonction du rendement réalisé et sont payables à l'échéance du dépôt.».

12. L'article 42 de ce règlement est modifié par le remplacement des mots «la clôture» par les mots «l'ouverture».

13. L'article 44 de ce règlement, est modifié par le remplacement, dans le premier alinéa, de la deuxième phrase par la suivante:

«Aux fins d'un retrait ou d'un dépôt, le nombre d'unités est celui qui existe immédiatement avant la transaction de retrait ou de dépôt.».

14. L'article 45 de ce règlement est modifié par:

1° le remplacement, dans le premier alinéa, de «par règlement» par «à l'article 50.1»;

2° la suppression du deuxième alinéa.

15. L'article 46 de ce règlement est modifié par:

1° le remplacement du deuxième alinéa par le suivant:

«Le premier jour de chaque exercice d'un fonds pour lequel un déposant a transmis un avis de retrait, la Caisse annule un nombre suffisant d'unités de participation de ce déposant jusqu'à concurrence des sommes prévues au quatrième alinéa. Le solde du compte d'écart entre la valeur comptable des unités annulées et leur prix d'annulation est ensuite réparti entre les déposants du fonds et versé au prorata du nombre d'unités de participation détenues par chacun d'eux après l'annulation.»;

2° le remplacement, dans le quatrième alinéa, du mot «derniers» par le mot «premiers».

16. L'article 47 de ce règlement est modifié par le remplacement de «visé à l'article 20 de la Loi lui confie la gestion en vertu de l'article 21» par «lui confie la gestion».

17. L'article 48 de ce règlement est abrogé.

18. L'article 48.1 de ce règlement est remplacé par le suivant :

«**48.1.** Des opérations financières sont réalisées entre les différents portefeuilles spécialisés.

Les portefeuilles spécialisés sont les suivants :

a) les portefeuilles spécialisés d'immeubles qui regroupent principalement des actifs immobiliers, des actions de corporations immobilières ou de corporations ayant pour objet d'acquérir, de détenir, de louer ou d'administrer des immeubles, de même que tous titres de créance s'y rapportant ;

b) les portefeuilles spécialisés de participation dans les entreprises ;

c) les portefeuilles spécialisés d'hypothèques ;

d) les portefeuilles spécialisés de titres étrangers ou acquis sur les marchés étrangers ou gérés dans le cadre d'une gestion globale internationale ;

e) les portefeuilles spécialisés d'actions et de titres convertibles en actions ;

f) les portefeuilles spécialisés de titres du marché monétaire et de gestion de l'encaisse ;

g) les portefeuilles spécialisés d'obligations ;

h) les portefeuilles spécialisés de l'une ou l'autre des catégories de placement mentionnées aux paragraphes *a* à *g* et *i* à *m* et juxtaposés à des instruments ou contrats de nature financière ;

i) les portefeuilles spécialisés qui contiennent un ou plusieurs titres ;

j) les portefeuilles spécialisés qui contiennent une combinaison de catégories de placement mentionnées aux paragraphes *a* à *i* et *k* à *m* ;

k) les portefeuilles spécialisés de devises ;

l) les portefeuilles spécialisés d'instruments financiers dérivés ;

m) les portefeuilles spécialisés de produits diversifiés. ».

19. L'article 49 de ce règlement est modifié par l'ajout, après le premier alinéa, du suivant :

«De plus, la Caisse leur fournit, en même temps, un état de l'avoir de leur fonds.».

20. Les articles 50 et 50.2 de ce règlement sont abrogés.

21. Le présent règlement entre en vigueur à la date de son approbation par le gouvernement.

35263

Gouvernement du Québec

Décret 1427-2000, 6 décembre 2000

Loi sur le soutien du revenu et favorisant l'emploi et la solidarité sociale
(L.R.Q., c. S-32.001)

Soutien du revenu — Modifications

CONCERNANT le Règlement modifiant le Règlement sur le soutien du revenu

ATTENDU QUE conformément à la Loi sur le soutien du revenu et favorisant l'emploi et la solidarité sociale (L.R.Q., c. S-32.001), le gouvernement a édicté par le décret n^o 1011-99 du 1^{er} septembre 1999 le Règlement sur le soutien du revenu ;

ATTENDU QU'il y a lieu de modifier ce règlement ;

ATTENDU QUE, en vertu de l'article 12 de la Loi sur les règlements (L.R.Q., c. R-18.1), un projet de règlement peut être édicté sans avoir fait l'objet de la publication prévue à l'article 8 de cette loi lorsque l'autorité qui l'édicte est d'avis que l'urgence de la situation l'impose ;

ATTENDU QUE, en vertu de l'article 18 de cette loi, un règlement peut entrer en vigueur entre la date de sa publication à la *Gazette officielle du Québec* et celle applicable en vertu de l'article 17 de cette loi lorsque l'autorité qui l'édicte est d'avis que l'urgence de la situation l'impose ;

ATTENDU QUE, en vertu des articles 13 et 18 de cette loi, le motif justifiant l'absence de publication préalable et une telle entrée en vigueur doit être publié avec le règlement;

ATTENDU QUE, de l'avis du gouvernement, l'urgence due aux circonstances suivantes justifie l'absence de publication préalable et une telle entrée en vigueur :

— les modifications prévues au règlement annexé au présent décret sont reliées à l'augmentation annuelle de certaines prestations en fonction du taux d'ajustement prévu à la Loi sur le régime de rentes du Québec (L.R.Q., c. R-9), lesquelles doivent entrer en vigueur le 1^{er} janvier 2001; les données permettant d'établir cet ajustement n'ayant été disponibles que le 21 novembre 2000, les délais afférents à la publication préalable et à la date d'entrée en vigueur ne permettraient pas l'entrée en vigueur de ces modifications au 1^{er} janvier 2001;

ATTENDU QU'il y a lieu d'édicter ce règlement;

IL EST ORDONNÉ, en conséquence, sur la recommandation du ministre de la Solidarité sociale:

QUE le Règlement modifiant le Règlement sur le soutien du revenu, ci-annexé, soit édicté.

Le greffier du Conseil exécutif,
MICHEL NOËL DE TILLY

Règlement modifiant le Règlement sur le soutien du revenu*

Loi sur le soutien du revenu et favorisant l'emploi et la solidarité sociale
(L.R.Q., c. S-32.001, a. 156, par. 5^o, 8^o, 11^o, 12^o, 19^o, 26^o, 29^o et a. 160)

1. L'article 9 du Règlement sur le soutien du revenu est modifié:

1^o par le remplacement, dans le premier alinéa, des montants « 737,00 \$ », « 1 062,00 \$ », « 1 262,00 \$ », « 1 096,00 \$ », « 1 313,00 \$ » et « 1 513,00 \$ » par respectivement les montants « 755,00 \$ », « 1 080,00 \$ », « 1 280,00 \$ », « 1 123,00 \$ », « 1 340,00 \$ » et « 1 540,00 \$ »;

2^o par le remplacement, dans le troisième alinéa, du montant « 737,00 \$ » par le montant « 755,00 \$ »;

3^o par le remplacement, dans le cinquième alinéa, du montant « 737,00 \$ » par le montant « 755,00 \$ ».

2. L'article 24 de ce règlement est modifié par le remplacement, dans le second alinéa, du montant « 8,00 \$ » par le montant « 8,42 \$ ».

3. L'article 25 de ce règlement est modifié par le remplacement du montant « 228,00 \$ » par « 237,00 \$ ».

4. Les articles 26, 27 et 28 de ce règlement sont modifiés par le remplacement du montant « 151,00 \$ » par le montant « 155,00 \$ ».

5. L'article 32 de ce règlement est modifié par le remplacement du montant « 227,00 \$ » par le montant « 245,00 \$ » et, partout où il se trouve, du montant « 313,00 \$ » par le montant « 340,00 \$ ».

6. L'article 90 de ce règlement est modifié:

1^o par le remplacement, dans le premier alinéa, des montants « 737,00 \$ », « 1 062,00 \$ », « 1 262,00 \$ », « 1 096,00 \$ », « 1 313,00 \$ » et « 1 513,00 \$ » par respectivement les montants « 755,00 \$ », « 1 080,00 \$ », « 1 280,00 \$ », « 1 123,00 \$ », « 1 340,00 \$ » et « 1 540,00 \$ »;

2^o par le remplacement, dans le troisième alinéa, du montant « 737,00 \$ » par le montant « 755,00 \$ »;

3^o par le remplacement, dans le cinquième alinéa, du montant « 737,00 \$ » par le montant « 755,00 \$ ».

7. L'article 142 de ce règlement est modifié par le remplacement de ce qui suit « Service des pensions alimentaires » par

« 730, boulevard Charest Est
2^e étage
Québec (Québec)
G1K 3J7 ».

* Les dernières modifications au Règlement sur le soutien du revenu, édicté par le décret n^o 1011-99 du 1^{er} septembre 1999 (1999, G.O. 2, 4083), ont été apportées par les règlements édictés par les décrets n^{os} 339-2000 du 22 mars 2000 (2000, G.O. 2, 2258), 546-2000 du 3 mai 2000 (2000, G.O. 2, 2887), 637-2000 du 24 mai 2000 (2000, G.O. 2, 3327), 707-2000 du 7 juin 2000 (2000, G.O. 2, 3499) et 896-2000 du 13 juillet 2000 (2000, G.O. 2, 4730). Pour les modifications antérieures, voir le « Tableau des modifications et Index sommaire », Éditeur officiel du Québec, 2000, à jour au 1^{er} février 2000.

8. L'article 150 de ce règlement est modifié par le remplacement, dans le paragraphe 1^o du premier alinéa, des montants « 737,00 \$ », « 1 062,00 \$ », « 1 262,00 \$ », « 1 096,00 \$ », « 1 313,00 \$ » et « 1 513,00 \$ » par respectivement les montants « 755,00 \$ », « 1 080,00 \$ », « 1 280,00 \$ », « 1 123,00 \$ », « 1 340,00 \$ » et « 1 540,00 \$ ».

9. Le présent règlement entre en vigueur le 1^{er} janvier 2001.

35264

Gouvernement du Québec

Décret 1428-2000, 6 décembre 2000

Loi sur le soutien du revenu et favorisant l'emploi et la solidarité sociale
(L.R.Q., c. S-32.001)

Soutien du revenu — Modifications

CONCERNANT le Règlement modifiant le Règlement sur le soutien du revenu

ATTENDU QUE conformément à la Loi sur le soutien du revenu et favorisant l'emploi et la solidarité sociale (L.R.Q., c. S-32.001), le gouvernement a édicté par le décret n^o 1011-99 du 1^{er} septembre 1999 le Règlement sur le soutien du revenu ;

ATTENDU QU'il y a lieu de modifier ce règlement ;

ATTENDU QUE, en vertu des articles 10 et 12 de la Loi sur les règlements (L.R.Q., c. R-18.1), un projet de Règlement modifiant le Règlement sur le soutien du revenu a été publié à la Partie 2 de la *Gazette officielle du Québec* du 25 octobre 2000, p. 6727, avec avis qu'il pourrait être édicté par le gouvernement à l'expiration d'un délai de 30 jours à compter de cette publication ;

ATTENDU QUE le délai de 30 jours est expiré ;

ATTENDU QUE, en vertu de l'article 18 de cette loi, un règlement peut entrer en vigueur entre la date de sa publication à la *Gazette officielle du Québec* et celle applicable en vertu de l'article 17 de cette loi lorsque l'autorité qui l'édicte est d'avis que l'urgence de la situation l'impose ;

ATTENDU QUE, en vertu de l'article 18 de cette loi, le motif justifiant une telle entrée en vigueur doit être publié avec le règlement ;

ATTENDU QUE, de l'avis du gouvernement, l'urgence due aux circonstances suivantes justifie une telle entrée en vigueur :

— les modifications contenues au Règlement modifiant le Règlement sur le soutien du revenu, annexé au présent décret, étant des bonifications au Programme d'assistance-emploi et les prestations accordées en vertu de ce programme étant établies sur une base mensuelle, ce règlement doit entrer en vigueur le 1^{er} janvier 2001 afin de permettre aux prestataires concernés d'en bénéficier dès ce mois.

ATTENDU QU'il y a lieu d'édicter ce règlement sans modification ;

IL EST ORDONNÉ, en conséquence, sur la recommandation du ministre de la Solidarité sociale :

QUE le Règlement modifiant le Règlement sur le soutien du revenu, annexé au présent décret, soit édicté.

Le greffier du Conseil exécutif,
MICHEL NOËL DE TILLY

Règlement modifiant le Règlement sur le soutien du revenu*

Loi sur le soutien du revenu et favorisant l'emploi et la solidarité sociale
(L.R.Q., c. S-32.001, a. 156, par. 13^o et a. 160)

1. L'article 55 du Règlement sur le soutien du revenu est modifié par le remplacement, dans le paragraphe 1^o, de « 40,00 \$ » par « 55,00 \$ ».

2. L'article 56 de ce règlement est modifié par le remplacement de « 50,00 \$ » par « 55,00 \$ ».

3. L'article 68 de ce règlement est modifié :

1^o par le remplacement, dans le paragraphe 1^o, de « 46,00 \$ » par « 76,00 \$ » ;

* Les dernières modifications au Règlement sur le soutien du revenu, édicté par le décret n^o 1011-99 du 1^{er} septembre 1999 (1999, *G.O.* 2, 4083), ont été apportées par les règlements édictés par les décrets n^{os} 339-2000 du 22 mars 2000 (2000, *G.O.* 2, 2258), 546-2000 du 3 mai 2000 (2000, *G.O.* 2, 2887), 637-2000 du 24 mai 2000 (2000, *G.O.* 2, 3327), 707-2000 du 7 juin 2000 (2000, *G.O.* 2, 3499) et 896-2000 du 13 juillet 2000 (2000, *G.O.* 2, 4730). Pour les modifications antérieures, voir le « Tableau des modifications et Index sommaire », Éditeur officiel du Québec, 2000, à jour au 1^{er} février 2000.

2° par le remplacement, dans le paragraphe 2°, de «93,00 \$» par «123,00 \$».

4. Le présent règlement entre en vigueur le 1^{er} janvier 2001.

35265

Gouvernement du Québec

Décret 1430-2000, 6 décembre 2000

Loi sur la santé et la sécurité du travail
(L.R.Q., c. S-2.1)

Protocole d'entente entre le gouvernement du Québec et le gouvernement de la République française relatif à la protection sociale des élèves et étudiants et des participants à la coopération — Mise en application des dispositions relatives aux accidents du travail et aux maladies professionnelles

CONCERNANT le Règlement sur la mise en application des dispositions relatives aux accidents du travail et aux maladies professionnelles contenues dans le Protocole d'entente entre le gouvernement du Québec et le gouvernement de la République française relatif à la protection sociale des élèves et étudiants et des participants à la coopération

ATTENDU QUE, le 19 décembre 1998, le gouvernement du Québec et le gouvernement de la République française ont signé un Protocole relatif à la protection sociale des élèves et étudiants et des participants à la coopération;

ATTENDU QUE la Commission de la santé et de la sécurité du travail doit, pour donner effet aux dispositions de ce Protocole concernant les accidents du travail et les maladies professionnelles, prendre les mesures nécessaires à leur application par règlement, conformément à l'article 170 et au paragraphe 39° de l'article 223 de la Loi sur la santé et la sécurité du travail (L.R.Q., c. S-2.1);

ATTENDU QU'un projet de Règlement sur la mise en application des dispositions relatives aux accidents du travail et aux maladies professionnelles contenues dans le Protocole d'entente entre le gouvernement du Québec et le gouvernement de la République française relatif à la protection sociale des élèves et étudiants et des participants à la coopération a été publié à la Partie 2 de la *Gazette officielle du Québec*, le 31 mai 2000, avec avis qu'il pourrait être adopté par la Commission de la santé et de la sécurité du travail, avec ou sans modification, à

l'expiration d'un délai de 60 jours à compter de cette publication;

ATTENDU QUE la Commission de la santé et de la sécurité du travail a adopté, à sa séance du 19 octobre 2000, par la résolution A-72-00, le Règlement sur la mise en application des dispositions relatives aux accidents du travail et aux maladies professionnelles contenues dans le Protocole d'entente entre le gouvernement du Québec et le gouvernement de la République française relatif à la protection sociale des élèves et étudiants et des participants à la coopération;

ATTENDU QUE ce règlement doit recevoir l'approbation du gouvernement en vertu de l'article 224 de la Loi sur la santé et la sécurité du travail;

IL EST ORDONNÉ, en conséquence, sur la recommandation de la ministre d'État au Travail et à l'Emploi et ministre du Travail;

QUE le Règlement sur la mise en application des dispositions relatives aux accidents du travail et aux maladies professionnelles contenues dans le Protocole d'entente entre le gouvernement du Québec et le gouvernement de la République française relatif à la protection sociale des élèves et étudiants et des participants à la coopération, annexé au présent décret, soit approuvé.

Le greffier du Conseil exécutif,
MICHEL NOËL DE TILLY

Règlement sur la mise en application des dispositions relatives aux accidents du travail et aux maladies professionnelles contenues dans le Protocole d'entente entre le gouvernement du Québec et le gouvernement de la République française relatif à la protection sociale des élèves et étudiants et des participants à la coopération

Loi sur la santé et la sécurité du travail
(L.R.Q., c. S-2.1, a. 170 et 223, par. 39°)

1. Les bénéficiaires de la Loi sur les accidents du travail et les maladies professionnelles (L.R.Q., c. A-3.001) et des règlements adoptés en vertu de cette loi sont étendus à toute personne visée dans le Protocole d'entente entre le gouvernement du Québec et le gouvernement de la République française relatif à la protection sociale des élèves et étudiants et des participants à la coopération, intervenu le 19 décembre 1998 et apparaissant à l'annexe 1.

2. Ces bénéfices s'appliquent de la manière prévue à ce Protocole et à l'arrangement administratif apparaissant à l'annexe 2.

3. Le présent règlement entre en vigueur le 1^{er} janvier 2001.

ANNEXE I

PROTOCOLE D'ENTENTE ENTRE LE GOUVERNEMENT DU QUÉBEC ET LE GOUVERNEMENT DE LA RÉPUBLIQUE FRANÇAISE RELATIF À LA PROTECTION SOCIALE DES ÉLÈVES ET ÉTUDIANTS ET DES PARTICIPANTS À LA COOPÉRATION

LE GOUVERNEMENT DU QUÉBEC, D'UNE PART,
ET

LE GOUVERNEMENT DE LA RÉPUBLIQUE
FRANÇAISE, D'AUTRE PART,

Considérant que le Québec et la France ont établi plusieurs programmes de coopération qui impliquent le déplacement de nombreuses personnes entre les territoires des Parties,

Soucieux de faciliter la participation de leurs ressortissants respectifs aux programmes d'échanges prévus,

Désireux d'assurer aux participants à la coopération et aux élèves et étudiants certains bénéfices de la sécurité sociale prévus par leurs législations respectives,

CONVIENNENT DES DISPOSITIONS SUIVANTES :

TITRE I DISPOSITIONS GÉNÉRALES

ARTICLE 1 DÉFINITIONS

Dans le Protocole, à moins que le contexte n'indique un sens différent, les expressions suivantes signifient :

« France » : les départements européens et d'outre-mer ;

« ressortissants français » : les personnes de nationalité française ;

« ressortissants québécois » : les personnes de citoyenneté canadienne relevant de la législation visée au paragraphe 1a de l'article 2 ;

« coopération franco-québécoise » : les échanges entre la France et le Québec mentionnés dans l'arrangement administratif ;

« autorité compétente » : le ministre du Québec ou le ministre de la France chargé de l'application des législations visées à l'article 2 ;

« institution compétente » : le ministère ou l'organisme du Québec ou l'organisme de sécurité sociale français chargé de la gestion d'une législation visée à l'article 2 ;

« législation » : les lois, les règlements, les dispositions statutaires et toutes autres mesures d'application, existants ou futurs, qui concernent les branches et régimes de sécurité sociale visés à l'article 2 ;

« études » : les études poursuivies dans un des établissements d'enseignement énumérés dans l'arrangement administratif et selon les conditions qui y sont stipulées ;

« fonctionnaires » : les fonctionnaires français et les employés du gouvernement du Québec participant à la coopération franco-québécoise, recevant une rémunération à la charge de leur administration d'origine et demeurant, au cours de leurs fonctions sur le territoire de l'autre Partie, rattachés pour l'ensemble des risques à leurs régimes de sécurité sociale ;

« stage non rémunéré » :

— lorsque, compte tenu des dispositions du Protocole, la charge des prestations incombe au régime français, le stage qui ne donne lieu, de la part de l'entreprise ou de l'organisme auprès duquel il est effectué ou d'un tiers, au versement d'aucun avantage ou qui donne lieu au versement d'une indemnité de séjour dont le montant maximum est défini par l'arrangement administratif,

— lorsque, compte tenu des dispositions du Protocole, la charge des prestations incombe au régime québécois, le stage pour lequel une personne ne reçoit pas de salaire mais peut bénéficier d'une bourse ou d'une allocation ;

« personnes à charge » : le conjoint et les personnes à charge selon la législation québécoise ;

« ayants droit » : les personnes dont les droits dérivent de ceux d'un assuré social selon la législation française ;

et tout terme non défini dans le Protocole a le sens qui lui est donné dans la législation applicable.

ARTICLE 2

CHAMP D'APPLICATION MATÉRIEL

1. Le Protocole s'applique :

a) en ce qui concerne le Québec,

— à la législation relative à l'assurance maladie, à l'assurance hospitalisation, aux autres services de santé et aux accidents du travail et aux maladies professionnelles ;

— aux fins des paragraphes 2 et 5 de l'article 4, à la législation relative à l'assurance médicaments ;

b) en ce qui concerne la France, aux différentes législations applicables pour la couverture des risques maladie-maternité et accidents du travail et maladies professionnelles.

2. Le Protocole s'applique aussi à tout acte législatif ou réglementaire modifiant, complétant ou remplaçant la législation visée au paragraphe 1, s'il n'y a pas opposition de la Partie contractante intéressée notifiée à l'autre Partie contractante dans un délai de trois mois à dater de la publication officielle desdits actes.

3. Le Protocole ne s'applique pas à un acte législatif ou réglementaire couvrant une branche nouvelle de la sécurité sociale à moins que le Protocole ne soit modifié à cet effet.

ARTICLE 3

ÉGALITÉ DE TRAITEMENT

Sauf disposition contraire du Protocole, les personnes visées aux chapitres 1 et 2 du titre II bénéficient, pendant la durée effective des études, du stage obligatoire ou de l'activité de coopération sur le territoire d'une Partie, du service des prestations en nature prévues par la législation de cette Partie, dans les mêmes conditions que les assurés qui résident sur ce territoire ou, selon le cas, qui y maintiennent un domicile.

TITRE II

DISPOSITIONS CONCERNANT LES PRESTATIONS

CHAPITRE 1

PRESTATIONS EN CAS DE MALADIE OU DE MATERNITÉ

ARTICLE 4

ÉLÈVES ET ÉTUDIANTS

1. Les ressortissants québécois poursuivant leurs études en France et qui ne sont par ailleurs dans ce pays ni assurés au titre de l'exercice d'une activité professionnelle, ni ayants droit d'assurés sociaux, bénéficient sur le territoire français, pour eux-mêmes et leurs personnes à charge qui les accompagnent, des prestations en nature de l'assurance maladie-maternité, servies par l'institution française pour le compte de l'institution québécoise compétente.

2. Les ressortissants français poursuivant leurs études au Québec, qui ne sont ni résidents ni réputés résidents au Québec au sens de la Loi sur l'assurance maladie, ni personnes à charge de ces derniers, bénéficient sur le territoire du Québec, pour eux-mêmes et leurs ayants droit qui les accompagnent, des prestations en nature de l'assurance maladie, de l'assurance hospitalisation, de l'assurance médicaments et des autres services de santé, servies par l'institution québécoise pour le compte de l'institution française compétente.

3. Les personnes visées au paragraphe 1 ou 2 qui effectuent un stage non rémunéré rendu obligatoire dans le cadre de leurs études, sur un territoire extérieur à celui des Parties et, pour les personnes visées au paragraphe 2, sur le territoire de la France, bénéficient du remboursement des frais relatifs aux soins obtenus sur le territoire où s'effectue le stage par l'institution du territoire où les études sont poursuivies, dans les conditions prévues par l'arrangement administratif, pour le compte de l'institution compétente.

4. Les ressortissants français ou québécois poursuivant des études sur le territoire de l'une des Parties et relevant de la législation de cette Partie, qui effectuent un stage non rémunéré rendu obligatoire dans le cadre de ces études sur le territoire de l'autre Partie, bénéficient pendant toute la durée du stage, pour eux-mêmes et leurs ayants droit ou personnes à charge qui les accom-

pagent, des prestations en nature, visées au paragraphe 1 ou 2 à l'exclusion de l'assurance médicaments, qui sont servies par l'institution de la Partie sur le territoire de laquelle se déroule le stage selon la législation qu'elle applique, pour le compte de l'institution d'affiliation.

5. Les ressortissants français ou québécois participant aux échanges entre établissements d'enseignement supérieur entre la France et le Québec bénéficient dans le pays d'accueil, pour eux-mêmes et leurs ayants droit ou personnes à charge qui les accompagnent, des prestations en nature visées au paragraphe 1 ou 2, qui sont servies par l'institution du pays d'accueil, selon la législation qu'elle applique, pour le compte de l'institution d'affiliation.

ARTICLE 5 ÉLÈVES ET ÉTUDIANTS EN SÉJOUR TEMPORAIRE HORS QUÉBEC

1. Les ressortissants français visés aux paragraphes 2 à 5 de l'article 4 qui, pendant leurs études ou leur stage au Québec, séjournent temporairement à l'extérieur du Québec ont droit, ainsi que leurs ayants droit qui les accompagnent, au remboursement des frais relatifs aux soins obtenus lors de ce séjour temporaire, selon les conditions et modalités prévues par l'arrangement administratif.

2. Le paragraphe 1 s'applique également aux séjours à l'extérieur du Québec entre deux sessions d'études au Québec.

3. L'institution québécoise procède au remboursement visé au paragraphe 1, pour le compte de l'institution française.

ARTICLE 6 FONCTIONNAIRES

Les fonctionnaires français et québécois définis à l'article 1^{er}, bénéficient, pendant toute la durée de leurs fonctions dans le pays d'accueil, pour eux-mêmes et leurs ayants droit ou personnes à charge qui les accompagnent, des prestations en nature servies par l'institution du pays d'accueil, selon la législation qu'elle applique, pour le compte de l'institution d'affiliation.

ARTICLE 7 PARTICIPANTS SALARIÉS ET NON SALARIÉS

1. Les participants à la coopération franco-québécoise exerçant une activité salariée ou non salariée sont sou-

mis aux dispositions de l'Entente entre le gouvernement de la République française et le gouvernement du Québec en matière de sécurité sociale du 12 février 1979 modifiée.

2. Les participants visés au paragraphe 1 bénéficient, ainsi que leurs ayants droit ou personnes à charge qui les accompagnent, des prestations en nature prévues par la législation qui s'applique sur le territoire du lieu de séjour, durant toute la période de leur activité salariée et non salariée sur ce territoire et ce, sans égard à la durée prévue de cette activité.

ARTICLE 8 STAGIAIRES NON RÉMUNÉRÉS

Lorsqu'ils font partie d'une des catégories de stagiaires identifiées à l'arrangement administratif, les ressortissants français ou québécois qui effectuent un stage non rémunéré dans le cadre de la coopération franco-québécoise bénéficient, pendant toute la durée de leur stage, des prestations en nature servies par l'institution du pays d'accueil, selon la législation qu'elle applique, pour le compte de l'institution du pays d'origine.

ARTICLE 9 TITULAIRES D'UNE BOURSE DE STAGE

Les ressortissants québécois qui, dans le cadre de la coopération franco-québécoise, sont titulaires d'une bourse de stage en France du gouvernement français ou du gouvernement québécois, et qui ne remplissent pas les conditions d'affiliation à la sécurité sociale au titre de leur activité, bénéficient du système de protection sociale tel que défini dans l'arrangement administratif.

ARTICLE 10 PROLONGATION DE DROIT

En cas de grossesse ou lorsqu'il est établi que le déplacement des personnes visées par le Protocole est de nature à compromettre leur état de santé ou l'application d'un traitement médical et que leur état nécessite des soins au-delà de la période prévue initialement pour la durée de leur présence dans le pays d'accueil, les dispositions du présent Protocole continuent de s'appliquer à ces personnes tant que le professionnel de la santé du Québec, ou la caisse après avis du médecin conseil en France, le juge opportun.

CHAPITRE 2
PRESTATIONS EN CAS D'ACCIDENTS DU
TRAVAIL OU DE MALADIES
PROFESSIONNELLES

ARTICLE 11
LEVÉE DES CLAUSES DE RÉSIDENCE

Ne sont pas opposables aux ressortissants de l'une des Parties les dispositions contenues dans les législations de l'autre Partie concernant les accidents du travail et les maladies professionnelles qui restreignent les droits des étrangers ou opposent à ceux-ci des déchéances en raison de leur résidence ou de leur domicile.

ARTICLE 12
ÉLÈVES ET ÉTUDIANTS VICTIMES D'UN
ACCIDENT DU TRAVAIL OU D'UNE MALADIE
PROFESSIONNELLE AU COURS D'UN STAGE
OBLIGATOIRE

1. Les ressortissants français ou québécois poursuivant leurs études sur le territoire d'une Partie, qui effectuent, dans le cadre de leur programme d'études, un stage obligatoire non rémunéré dans une entreprise ou un organisme situé sur ce même territoire ou à l'extérieur de ce territoire, bénéficient, en cas d'accident du travail ou de maladie professionnelle, des prestations en nature et des prestations en espèces prévues par la législation applicable à l'établissement d'enseignement.

2. Par dérogation aux dispositions du paragraphe 1 ci-dessus, lorsque le stage se déroule sur le territoire de l'autre Partie :

a) les prestations en nature sont servies pour le compte de l'institution de la première Partie par l'institution de la seconde Partie, selon la législation que cette dernière applique ;

b) les prestations en espèces sont servies par l'institution du lieu de l'établissement d'enseignement.

ARTICLE 13
SERVICE DES PRESTATIONS EN CAS DE
TRANSFERT DE RÉSIDENCE TEMPORAIRE OU
DÉFINITIF

1. Les ressortissants français ou québécois visés à l'article 12, victimes d'un accident du travail ou d'une maladie professionnelle reconnus comme tels selon la législation d'une Partie, conservent le bénéfice des prestations prévues par la législation de cette Partie lorsqu'ils transfèrent leur résidence sur le territoire de l'autre Partie.

2. Le service des prestations en nature est effectué par l'institution du lieu de résidence pour le compte de l'institution compétente.

CHAPITRE 3
DISPOSITIONS COMMUNES

ARTICLE 14
CHARGE DES PRESTATIONS

1. L'institution d'affiliation ou l'institution compétente d'une Partie est tenue de rembourser à l'institution de l'autre Partie le coût des prestations en nature que cette dernière a servies pour son compte.

2. La détermination du statut de personne à charge ou d'ayant droit relève de la législation qu'applique l'institution qui a la charge des prestations.

3. Les autorités compétentes des Parties peuvent, dans l'arrangement administratif, renoncer à tout ou partie du remboursement prévu au paragraphe 1.

TITRE III
DISPOSITIONS TRANSITOIRES ET FINALES

ARTICLE 15
DISPOSITIONS TRANSITOIRES

1. Les dispositions de l'article 8 s'appliquent aux stages effectués à compter de la date d'entrée en vigueur du présent Protocole.

2. Nonobstant les dispositions du paragraphe 1, les articles 12 et 13 s'appliquent aux événements postérieurs à la date d'entrée en vigueur du présent Protocole, qui surviendraient au cours de stages ayant débuté avant cette date.

3. Pour les personnes déjà dans l'une des situations décrites aux articles 4 et 5 au moment de l'entrée en vigueur du présent Protocole, les dispositions de l'article 14 relatives à la charge des prestations s'appliquent aux prestations servies à compter de la date d'entrée en vigueur du présent Protocole.

ARTICLE 16
ENTRÉE EN VIGUEUR

1. Le présent Protocole abroge et remplace le Protocole d'Entente entre le gouvernement du Québec et le gouvernement de la République française relatif à la protection sociale des étudiants et des participants à la coopération signé le 2 juin 1986.

2. Le présent Protocole est conclu pour une durée d'une année à partir de la date de son entrée en vigueur. Il sera renouvelé tacitement d'année en année, sauf dénonciation qui doit être notifiée trois mois au moins avant la fin de l'année civile en cours. Cette dénonciation prend alors effet au terme de ladite année.

3. En cas de dénonciation, les stipulations du présent Protocole resteront applicables aux droits acquis, nonobstant les dispositions restrictives que les régimes intéressés prévoient pour les cas de séjour à l'étranger d'un assuré.

4. Chacune des Parties notifiera à l'autre l'accomplissement des procédures internes requises en ce qui la concerne pour l'entrée en vigueur du présent Protocole qui prendra effet le premier jour du deuxième mois suivant la réception de la dernière notification.

Fait en double exemplaire à Québec, le 19 décembre 1998.

Pour le gouvernement
du Québec

LOUISE BEAUDOIN,
*ministre des Relations
internationales*

Pour le gouvernement de la
République française

CHARLES JOSSELINE,
*ministre délégué à la
coopération et à la Francophonie*

ANNEXE 2

ARRANGEMENT ADMINISTRATIF RELATIF AUX MODALITÉS D'APPLICATION DU PROTOCOLE D'ENTENTE SIGNÉ LE 19 DÉCEMBRE 1998

ENTRE

LE GOUVERNEMENT DU QUÉBEC

ET

LE GOUVERNEMENT DE LA RÉPUBLIQUE
FRANÇAISE

RELATIF À LA PROTECTION SOCIALE DES
ÉLÈVES ET ÉTUDIANTS ET DES PARTICIPANTS
À LA COOPÉRATION

Désireuses de donner application au Protocole d'Entente signé le 19 décembre 1998 entre le gouvernement du Québec et le gouvernement de la République française relatif à la protection sociale des élèves et étudiants et des participants à la coopération, et de faciliter ainsi les échanges entre le Québec et la France, les autorités compétentes représentées par :

Du côté québécois,

M. Yves Chagnon, directeur des équivalences et des ententes de sécurité sociale, ministre des Relations avec les citoyens et de l'Immigration,

Du côté français,

M. Jean-Louis Rey, chef de la Division des affaires européennes et internationales, Direction de la sécurité sociale, ministre de l'Emploi et de la Solidarité,

M. Louis Ranvier, chargé des questions internationales, Direction des exploitations, de la politique sociale et de l'emploi, ministre de l'Agriculture et de la Pêche,

ont arrêté d'un commun accord les dispositions suivantes :

ARTICLE 1 DÉFINITIONS

Dans le présent Arrangement administratif,

a) le terme « Protocole » désigne le Protocole d'Entente entre le gouvernement du Québec et le gouvernement de la République française relatif à la protection sociale des élèves et étudiants et des participants à la coopération signé le 19 décembre 1998 à Québec;

b) les autres termes utilisés ont le sens qui leur est attribué à l'article 1^{er} du Protocole.

ARTICLE 2 ÉTUDES

Pour l'application des articles 4, 5 et 12 du Protocole, sont considérées poursuivre des études :

a) en France, les personnes inscrites dans les établissements d'enseignement supérieur : universités, grands établissements, écoles d'ingénieurs, écoles de commerce, grandes écoles, classes préparatoires à ces écoles, sections de techniciens supérieurs, reconnus par le ou les ministres responsables de l'enseignement supérieur, ainsi que celles inscrites dans les classes de première et de terminale des lycées et des établissements d'enseignement privé sous contrat qui préparent aux baccalauréats d'enseignement général ou technologique;

b) au Québec, les personnes inscrites à temps plein dans un établissement d'enseignement de niveau collégial ou universitaire reconnu par le ministre responsable de l'enseignement supérieur, dans un programme menant à l'obtention d'un diplôme;

c) au Québec et en France, les personnes inscrites, sur le territoire de l'une des Parties, dans un établissement d'enseignement supérieur, collégial ou universitaire, mentionné ci-dessus et qui effectuent dans le cadre d'un programme d'échanges entre établissements d'enseignement, une partie de leurs études pendant une durée inférieure ou égale à une année académique sur le territoire de l'autre Partie.

ARTICLE 3 SOINS DE SANTÉ AUX ÉLÈVES ET ÉTUDIANTS POURSUIVANT LEURS ÉTUDES SUR LE TERRITOIRE DE L'AUTRE PARTIE

1. Les élèves et étudiants québécois visés au paragraphe 1 de l'article 4 du Protocole doivent, avant leur départ du Québec, solliciter de la Régie de l'assurance-maladie du Québec (RAMQ) la délivrance d'un formulaire attestant de leurs droits et de ceux de leurs personnes à charge dans le régime de sécurité sociale québécois. Le formulaire est renouvelé annuellement.

À leur arrivée en France, ils doivent, en présentant ledit formulaire, s'inscrire auprès de la caisse primaire d'assurance maladie (CPAM) du lieu de leur résidence.

2. Les élèves et étudiants français visés au paragraphe 2 de l'article 4 du Protocole doivent avant leur départ de France solliciter de la caisse d'assurance maladie dont ils relèvent un formulaire attestant de leur situation d'assuré ou d'ayant droit d'un assuré à cette date et, le cas échéant, de leurs ayants droit qui les accompagnent.

À leur arrivée au Québec, ils doivent s'inscrire auprès de la RAMQ en présentant ledit formulaire, le certificat d'acceptation pour études délivré par le ministère des Relations avec les citoyens et de l'Immigration, une preuve de leur qualité de ressortissant français ainsi qu'une attestation de leur inscription comme étudiant à temps plein.

L'inscription comprend l'adhésion à l'assurance médicaments et ce, sans que soit versée une prime.

Périodiquement et au moins une fois par an, la RAMQ vérifie l'inscription des intéressés comme étudiants à temps plein ainsi que la non interruption de leurs études. Elle vérifie également que les ayants droit inscrits sur le formulaire initial continuent à résider avec l'élève ou l'étudiant.

Toute modification intervenue concernant les ayants droit, y compris l'arrivée d'un nouvel ayant droit, est signalée par la RAMQ à l'organisme de liaison français.

3. Pour l'application du paragraphe 3 de l'article 4 du Protocole :

a) le stage non rémunéré ne doit pas avoir une durée supérieure à six mois ;

b) le remboursement prévu est effectué :

— par l'institution québécoise, selon les taux applicables aux résidents du Québec qui séjournent à l'extérieur du Québec pour études,

— par l'institution française, selon les tarifs applicables à la prise en charge des soins reçus à l'étranger par les assurés du régime français.

ARTICLE 4 SOINS DE SANTÉ AUX ÉTUDIANTS PARTICIPANT AUX ÉCHANGES ENTRE ÉTABLISSEMENTS D'ENSEIGNEMENT SUPÉRIEUR ET AUX ÉLÈVES ET ÉTUDIANTS PARTICIPANT À DES STAGES OBLIGATOIRES DANS LE CADRE DE LEURS ÉTUDES

1. Pour l'application du paragraphe 4 de l'article 4 du Protocole, les élèves et étudiants visés demandent à l'institution dont ils relèvent la délivrance d'un formulaire attestant de leurs droits aux prestations qui sera présenté à la RAMQ au Québec ou à la CPAM en France, pour obtenir la prise en charge des soins de santé.

Si le formulaire ne peut pas être présenté, l'institution qui doit servir les prestations, ou l'élève ou étudiant concerné, en demande la délivrance à l'institution compétente de l'autre Partie.

Sur le formulaire visé à l'alinéa 1er du présent paragraphe doit figurer la dénomination et l'adresse de l'organisme qui garantit l'élève ou l'étudiant contre le risque accidents du travail et maladies professionnelles.

En cas de survenance d'un tel accident ou maladie, cet organisme en est avisé pour en confirmer la reconnaissance.

2. Pour l'application du paragraphe 5 de l'article 4 du Protocole, les étudiants visés demandent à l'institution dont ils relèvent la délivrance d'un formulaire attestant de leur participation à un échange interuniversitaire et de leurs droits aux prestations qui est utilisé pour l'inscription auprès de la RAMQ ou de la CPAM, selon le cas, en vue d'obtenir la prise en charge des prestations en nature. L'étudiant français au Québec doit également présenter un certificat d'acceptation du Québec délivré par le ministère des Relations avec les citoyens et de l'Immigration.

ARTICLE 5 SOINS DE SANTÉ AUX ÉLÈVES ET ÉTUDIANTS EN SÉJOUR HORS QUÉBEC

Pour l'application de l'article 5 du Protocole, les ressortissants français de retour au Québec soumettent leur demande de remboursement sur le formulaire prévu à cet effet à la RAMQ qui procède au remboursement des prestations reçues hors du territoire du Québec :

a) lorsque le séjour a lieu en France, aux taux applicables aux résidents du Québec qui séjournent à l'extérieur du Québec pour études,

b) lorsque le séjour a lieu sur un territoire extérieur aux Parties, aux taux applicables aux résidents du Québec qui effectuent un séjour touristique hors du Québec.

Seuls les soins reçus durant la période de validité d'une autorisation de séjour pour études au Québec peuvent faire l'objet d'un tel remboursement.

ARTICLE 6 COOPÉRATION FRANCO-QUÉBÉCOISE

Pour l'application des articles 6 à 9 du Protocole, la coopération franco-québécoise désigne les échanges entre la France et le Québec prévus dans la programmation :

— de la Commission permanente de coopération franco-québécoise ;

— de l'Office Franco-Québécois pour la Jeunesse ;

— des Associations Québec-France et France-Québec ;

— de l'Association pour la coopération technique, industrielle et économique (ACTIM) ;

— de tout autre organisme habilité à cet effet par les deux gouvernements.

ARTICLE 7 DÉFINITION DES STAGES NON RÉMUNÉRÉS POUR LA PARTIE FRANÇAISE

Sont considérés par la Partie française comme des stages non rémunérés, et comme tels dispensant les intéressés d'être affiliés au régime de sécurité sociale correspondant et de verser les contributions et cotisations y afférentes, les stages accomplis en France par des stagiaires québécois et les stages accomplis au Québec par des stagiaires français donnant lieu à l'attribution d'une indemnité de séjour dont le montant est inférieur ou égal à mille dollars canadiens ou à son équivalent.

ARTICLE 8 CATÉGORIES DE STAGIAIRES VISÉES

Pour l'application de l'article 8 du Protocole, les catégories de stagiaires visées sont les suivantes :

— participants aux activités de l'Office Franco-Québécois pour la Jeunesse (OFQJ) effectuant un stage en milieu de travail dans le cadre de leur programme d'études ;

— participants aux activités de l'OFQJ effectuant un stage dans le cadre du programme formation et emploi.

ARTICLE 9 SOINS DE SANTÉ DES PARTICIPANTS À LA COOPÉRATION FRANCO-QUÉBÉCOISE

1. Pour l'application de l'article 6 du Protocole, les fonctionnaires demandent à l'institution dont ils relèvent la délivrance d'un formulaire attestant de leurs droits aux prestations. Ce formulaire est présenté à la RAMQ au Québec ou à la CPAM en France pour obtenir la prise en charge des soins de santé.

Une procédure identique est suivie par les stagiaires non rémunérés visés à l'article 8 du Protocole.

Si le formulaire ne peut pas être présenté, l'institution qui doit servir les prestations, ou la personne concernée, en demande la délivrance à l'institution compétente de l'autre Partie.

2. Pour l'application de l'article 9 du Protocole, la protection sociale spécifique des stagiaires québécois concernés est assurée par le Centre international des étudiants et stagiaires (CIES).

ARTICLE 10 DURÉE DU SERVICE DES PRESTATIONS

Dans les cas où s'appliquent l'article 4 et le paragraphe 1^{er} de l'article 9 du présent arrangement, la durée pendant laquelle le service des prestations peut être effectué, sauf dans les cas de prolongation prévus à l'article 10 du Protocole, est celle indiquée sur les formulaires mentionnés dans ces articles.

Toutefois, si la personne concernée n'a pas été en mesure, avant son retour sur le territoire de la Partie compétente, de présenter une demande de prise en charge pour les frais engagés durant la période de validité desdits formulaires à l'institution de l'autre Partie, il lui sera possible d'adresser à cette dernière la demande de prise en charge.

ARTICLE 11 FORMALITÉS ATTACHÉES À LA PROLONGATION DE DROIT

Les personnes visées à l'article 10 du Protocole doivent s'adresser à l'institution qui sert les prestations pour obtenir une prolongation des prestations au-delà de la durée initialement prévue. À défaut d'avoir reçu la demande de prolongation avant la fin de la durée initialement prévue, l'institution qui sert les prestations peut accorder rétroactivement une prolongation. En cas d'accord, elle en avise l'organisme de liaison pour la France et l'institution compétente pour le Québec.

ARTICLE 12 VICTIMES D'UN ACCIDENT DU TRAVAIL OU D'UNE MALADIE PROFESSIONNELLE

1. Pour l'application des articles 12 et 13 du Protocole :

a) s'agissant de l'institution compétente :

— l'institution québécoise est la Commission de la santé et de la sécurité du travail (CSST) ;

— l'institution française est la caisse de sécurité sociale à laquelle l'établissement d'enseignement est rattaché ;

b) s'agissant de l'institution du lieu de résidence :

— l'institution québécoise est la Commission de la santé et de la sécurité du travail (CSST) ;

— l'institution française est la caisse primaire d'assurance maladie du lieu où s'effectue le stage.

2. Les personnes visées à l'article 13 du Protocole qui transfèrent leur résidence s'adressent à l'institution compétente afin d'obtenir une attestation de maintien du droit aux prestations sur le territoire de la nouvelle résidence. Cette attestation peut également être demandée à l'institution compétente par l'institution du lieu de résidence. Cette attestation précise, s'il y a lieu, la date limite jusqu'à laquelle ces prestations peuvent être accordées.

ARTICLE 13 REMBOURSEMENTS ENTRE INSTITUTIONS

1. Les prestations en nature servies par l'institution d'une Partie pour le compte d'une institution de l'autre Partie, en application des articles 4, 5, 6, 8, 10, 12 paragraphe 2 et 13 du Protocole, sont remboursées sur la base des dépenses réelles encourues par l'institution de

la première Partie telles qu'elles résultent des relevés individuels qu'elle présente. Toutefois, en ce qui concerne les dépenses d'hospitalisation au Québec, le remboursement s'effectue sur la base de coûts moyens.

2. Lorsque l'institution française a servi les prestations, l'organisme de liaison centralise semestriellement lesdits relevés individuels de dépenses.

Les organismes de liaison s'adressent annuellement, accompagnés d'un bordereau récapitulatif, les relevés individuels de dépenses.

3. Chacune des institutions d'affiliation ou des institutions compétentes, selon le cas, paie les sommes dues à l'autre dans le semestre suivant la date de réception des relevés individuels de dépenses et du bordereau récapitulatif.

4. Les autorités compétentes des deux Parties pourront, d'un commun accord, établir des bases de remboursement différentes de celles prévues au présent article.

ARTICLE 14 ORGANISMES DE LIAISON

Les organismes de liaison désignés par chacune des Parties sont :

a) au Québec, la Direction des équivalences et des ententes de sécurité sociale du ministère des Relations avec les citoyens et de l'Immigration ;

b) en France, le Centre de sécurité sociale des travailleurs migrants.

ARTICLE 15 PROTECTION DES RENSEIGNEMENTS PERSONNELS

Tout renseignement fourni par l'une ou l'autre des Parties est exclusivement utilisé en vue de l'application des dispositions du Protocole.

ARTICLE 16 FORMULAIRES

Les modèles des formulaires nécessaires à la mise en œuvre des procédures et formalités sont annexés à un arrangement administratif complémentaire.

ARTICLE 17 ENTRÉE EN VIGUEUR

1. Le présent arrangement administratif entre en vigueur à la même date que le Protocole.

2. Le présent arrangement administratif abroge et remplace l'arrangement administratif relatif aux modalités d'application du Protocole d'Entente signé le 2 juin 1986 entre le gouvernement du Québec et le gouvernement de la République Française relatif à la protection sociale des étudiants et des participants à la coopération, signé à Paris le 4 juin 1986.

Fait à Montréal, le 21 décembre 1998, en double exemplaire.

Pour la Partie québécoise

Pour la Partie française

YVES CHAGNON

JEAN-LOUIS REY

LOUIS RANVIER

35267

A.M., 2000

Arrêté du ministre du Revenu concernant les tables de retenues à la source en date du 11 décembre 2000

Loi sur les impôts
(L.R.Q., c. I-3)

Loi sur le régime de rentes du Québec
(L.R.Q., c. R-9)

LE MINISTRE DU REVENU,

VU l'article 1015 de la Loi sur les impôts (L.R.Q., c. I-3), modifié par l'article 20 du chapitre 65 des lois de 1999 et par l'article 243 du chapitre 5 des lois de 2000, prévoyant, dans son premier alinéa, que toute personne qui verse, alloue, confère ou paie un montant visé au deuxième alinéa de cet article doit en déduire ou en retenir le montant prévu au troisième alinéa du même article;

VU le troisième alinéa de l'article 1015 de la Loi sur les impôts, remplacé par l'article 20 du chapitre 65 des lois de 1999, prévoyant que le ministre du Revenu doit dresser les tables établissant le montant à déduire ou à retenir d'un montant versé, alloué, conféré ou payé;

VU le sixième alinéa de l'article 1015 de la Loi sur les impôts, édicté par l'article 20 du chapitre 65 des lois de 1999, prévoyant que les tables établissant le montant

à déduire ou à retenir d'un montant versé, alloué, conféré ou payé entrent en vigueur à la date de leur publication à la *Gazette officielle du Québec* ou à toute date ultérieure qui y est fixée;

VU l'article 59 de la Loi sur le régime de rentes du Québec (L.R.Q., c. R-9), modifié par l'article 48 du chapitre 65 des lois de 1999, prévoyant, dans son premier alinéa, qu'un employeur doit déduire de la rémunération qu'il paie à son salarié pour un travail visé le montant prescrit à titre de cotisation du salarié;

VU l'article 6 du Règlement sur les cotisations au régime de rentes du Québec (R.R.Q., 1981, c. R-9, r. 2) prévoyant que l'employeur doit déduire du salaire admissible qu'il paie, à titre de cotisation du salarié, soit 4,3 % pour l'année 2001 de l'excédent de ce salaire admissible sur l'exemption pour la période de paie visée à la section II relative à ce salaire admissible, soit le montant établi aux tables A ou B pour la période de paie relative à ce salaire admissible si une telle période y est prévue;

VU le troisième alinéa de l'article 59 de la Loi sur le régime de rentes du Québec, édicté par l'article 48 du chapitre 65 des lois de 1999, prévoyant que le ministre du Revenu doit dresser, pour l'application des règlements édictés en vertu de cet article, les tables A et B établissant le montant à déduire d'une rémunération payée à un salarié au cours d'une période donnée;

VU le quatrième alinéa de l'article 59 de la Loi sur le régime de rentes du Québec, édicté par l'article 48 du chapitre 65 des lois de 1999, prévoyant que les tables A et B établissant le montant à déduire d'un montant versé, alloué, conféré ou payé entrent en vigueur à la date de leur publication à la *Gazette officielle du Québec* ou à toute date ultérieure qui y est fixée;

VU l'article 12 de la Loi sur les règlements (L.R.Q., c. R-18.1) prévoyant qu'un projet de règlement peut être édicté sans avoir fait l'objet de la publication préalable prévue à l'article 8 de cette loi, lorsque l'autorité qui l'édicte est d'avis que la nature fiscale des normes qui y sont établies, modifiées ou abrogées le justifie;

VU l'article 18 de cette loi prévoyant qu'un règlement peut entrer en vigueur dès la date de sa publication à la *Gazette officielle du Québec*, lorsque l'autorité qui l'édicte est d'avis que la nature fiscale des normes qui y sont établies, modifiées ou abrogées le justifie;

CONSIDÉRANT que la nature fiscale des tables de retenue à la source ci-annexées justifie l'absence de la publication préalable et une telle entrée en vigueur;

DRESSE les tables ci-annexées établissant le montant qu'une personne doit déduire ou retenir en vertu de l'article 1015 de la Loi sur les impôts et le montant qu'un employeur doit déduire de la rémunération qu'il paie à son salarié en vertu de l'article 59 de la Loi sur le régime de rentes du Québec. Ces tables entreront en vigueur le 1^{er} janvier 2001.

Sainte-Foy, le 11 décembre 2000

Le ministre du Revenu,
PAUL BÉGIN

Impôt du Québec sur le revenu

Table 35

IMPÔT DU QUÉBEC – Table 35

52 périodes de paye par année

Paye assujettie à la retenue (utilisez la tranche appropriée)	Retenez sur chaque paye le montant de la colonne correspondant au code inscrit sur le formulaire TP-1015.3 de l'employé.															
	O	A	B	C	D	E	F	G	H	I	J	K	L	M	N	Z*
150,00 – 151,99	27,18															
152,00 – 153,99	27,54															
154,00 – 155,99	27,90															
156,00 – 157,99	28,26															
158,00 – 159,99	28,62															
160,00 – 161,99	28,98															
162,00 – 163,99	29,34															
164,00 – 165,99	29,70															
166,00 – 167,99	30,06															
168,00 – 169,99	30,42															
170,00 – 171,99	30,78															
172,00 – 173,99	31,14															
174,00 – 175,99	31,50															
176,00 – 177,99	31,86															
178,00 – 179,99	32,22															
180,00 – 181,99	32,58															
182,00 – 183,99	32,94															
184,00 – 185,99	33,30															
186,00 – 187,99	33,66															
188,00 – 189,99	34,02															
190,00 – 191,99	34,38															
192,00 – 193,99	34,74															
194,00 – 195,99	35,10	0,31														
196,00 – 197,99	35,46	0,67														
198,00 – 199,99	35,82	1,03														
200,00 – 201,99	36,18	1,39														
202,00 – 203,99	36,54	1,75														
204,00 – 205,99	36,90	2,11														
206,00 – 207,99	37,26	2,47														
208,00 – 209,99	37,62	2,83														
210,00 – 211,99	37,98	3,19														
212,00 – 213,99	38,34	3,55														
214,00 – 215,99	38,70	3,91														
216,00 – 217,99	39,06	4,27														
218,00 – 219,99	39,42	4,63	0,29													
220,00 – 221,99	39,78	4,99	0,65													
222,00 – 223,99	40,14	5,35	1,01													
224,00 – 225,99	40,50	5,71	1,37													
226,00 – 227,99	40,86	6,07	1,73													
228,00 – 229,99	41,22	6,43	2,09													

* Si le montant inscrit à la ligne 7 du formulaire TP-1015.3 dépasse 25 900 \$, vous devez soustraire le montant figurant à la **colonne Z** du montant obtenu à la colonne N, pour chaque tranche (ou partie de tranche) supplémentaire de 500 \$.

IMPÔT DU QUÉBEC – Table 35

52 périodes de paye par année

Paye assujettie à la retenue (utilisez la tranche appropriée)	Retenez sur chaque paye le montant de la colonne correspondant au code inscrit sur le formulaire TP-1015.3 de l'employé.															
	O	A	B	C	D	E	F	G	H	I	J	K	L	M	N	Z*
230,00 – 234,99	41,85	7,06	2,72													
235,00 – 239,99	42,75	7,96	3,62													
240,00 – 244,99	43,65	8,86	4,52													
245,00 – 249,99	44,55	9,76	5,42													
250,00 – 254,99	45,45	10,66	6,32													
255,00 – 259,99	46,35	11,56	7,22	0,81												
260,00 – 264,99	47,25	12,46	8,12	1,71												
265,00 – 269,99	48,15	13,36	9,02	2,61												
270,00 – 274,99	49,05	14,26	9,92	3,51												
275,00 – 279,99	49,95	15,16	10,82	4,41												
280,00 – 284,99	50,85	16,06	11,72	5,31												
285,00 – 289,99	51,75	16,96	12,62	6,21												
290,00 – 294,99	52,65	17,86	13,52	7,11												
295,00 – 299,99	53,55	18,76	14,42	8,01												
300,00 – 304,99	54,45	19,66	15,32	8,91												
305,00 – 309,99	55,35	20,56	16,22	9,81												
310,00 – 314,99	56,25	21,46	17,12	10,71	0,89											
315,00 – 319,99	57,15	22,36	18,02	11,61	1,79											
320,00 – 324,99	58,05	23,26	18,92	12,51	2,69											
325,00 – 329,99	58,95	24,16	19,82	13,41	3,59											
330,00 – 334,99	59,85	25,06	20,72	14,31	4,49	0,66										
335,00 – 339,99	60,75	25,96	21,62	15,21	5,39	1,56										
340,00 – 344,99	61,65	26,86	22,52	16,11	6,29	2,46										
345,00 – 349,99	62,55	27,76	23,42	17,01	7,19	3,36	0,80									
350,00 – 354,99	63,45	28,66	24,32	17,91	8,09	4,26	1,70									
355,00 – 359,99	64,35	29,56	25,22	18,81	8,99	5,16	2,60									
360,00 – 364,99	65,25	30,46	26,12	19,71	9,89	6,06	3,50	0,07								
365,00 – 369,99	66,15	31,36	27,02	20,61	10,79	6,96	4,40	0,97								
370,00 – 374,99	67,05	32,26	27,92	21,51	11,69	7,86	5,30	1,87								
375,00 – 379,99	67,95	33,16	28,82	22,41	12,59	8,76	6,20	2,77								
380,00 – 384,99	68,85	34,06	29,72	23,31	13,49	9,66	7,10	3,67								
385,00 – 389,99	69,75	34,96	30,62	24,21	14,39	10,56	8,00	4,57								
390,00 – 394,99	70,65	35,86	31,52	25,11	15,29	11,46	8,90	5,47	0,18							
395,00 – 399,99	71,55	36,76	32,42	26,01	16,19	12,36	9,80	6,37	1,08							
400,00 – 404,99	72,45	37,66	33,32	26,91	17,09	13,26	10,70	7,27	1,98							
405,00 – 409,99	73,35	38,56	34,22	27,81	17,99	14,16	11,60	8,17	2,88							
410,00 – 414,99	74,25	39,46	35,12	28,71	18,89	15,06	12,50	9,07	3,78							
415,00 – 419,99	75,15	40,36	36,02	29,61	19,79	15,96	13,40	9,97	4,68							
420,00 – 424,99	76,05	41,26	36,92	30,51	20,69	16,86	14,30	10,87	5,58							
425,00 – 429,99	76,95	42,16	37,82	31,41	21,59	17,76	15,20	11,77	6,48							

* Si le montant inscrit à la ligne 7 du formulaire TP-1015,3 dépasse 25 900 \$, vous devez soustraire le montant figurant à la colonne Z du montant obtenu à la colonne N, pour chaque tranche (ou partie de tranche) supplémentaire de 500 \$.

IMPÔT DU QUÉBEC – Table 35

52 périodes de paye par année

Paye assujettie à la retenue (utilisez la tranche appropriée)	Retenez sur chaque paye le montant de la colonne correspondant au code inscrit sur le formulaire TP-1015.3 de l'employé.															
	O	A	B	C	D	E	F	G	H	I	J	K	L	M	N	Z*
430,00 – 439,99	78,30	43,51	39,17	32,76	22,94	19,11	16,55	13,12	7,83	0,57						
440,00 – 449,99	80,10	45,31	40,97	34,56	24,74	20,91	18,35	14,92	9,63	2,37						
450,00 – 459,99	81,90	47,11	42,77	36,36	26,54	22,71	20,15	16,72	11,43	4,17						
460,00 – 469,99	83,70	48,91	44,57	38,16	28,34	24,51	21,95	18,32	13,23	5,97						
470,00 – 479,99	85,50	50,71	46,37	39,96	30,14	26,31	23,75	20,32	15,03	7,77	1,09					
480,00 – 489,99	87,30	52,51	48,17	41,76	31,94	28,11	25,55	22,12	16,83	9,57	2,89					
490,00 – 499,99	89,10	54,31	49,97	43,56	33,74	29,91	27,35	23,92	18,63	11,37	4,69					
500,00 – 509,99	91,13	56,33	51,99	45,58	35,76	31,94	29,37	25,94	20,65	13,39	6,72					
510,00 – 519,99	93,38	58,58	54,24	47,83	38,01	34,19	31,62	28,19	22,90	15,64	8,97	0,87				
520,00 – 529,99	95,63	60,83	56,49	50,08	40,26	36,44	33,87	30,44	25,15	17,89	11,22	3,12	0,03			
530,00 – 539,99	97,88	63,08	58,74	52,33	42,51	38,69	36,12	32,69	27,40	20,14	13,47	7,62	2,28			
540,00 – 549,99	100,13	65,33	60,99	54,58	44,76	40,94	38,37	34,94	29,65	22,39	15,72	9,87	4,53			
550,00 – 559,99	102,38	67,58	63,24	56,83	47,01	43,19	40,62	37,19	31,90	24,64	17,97	12,12	6,78	2,19		
560,00 – 569,99	104,63	69,83	65,49	59,08	49,26	45,44	42,87	39,44	34,15	26,89	20,22	14,37	9,03	4,44		
570,00 – 579,99	106,88	72,08	67,74	61,33	51,51	47,69	45,12	41,69	36,40	29,14	22,47	16,62	11,28	6,69		
580,00 – 589,99	109,13	74,33	69,99	63,58	53,76	49,94	47,37	43,94	38,65	31,39	24,72	18,87	13,53	8,94	5,22	2,07
590,00 – 599,99	111,38	76,58	72,24	65,83	56,01	52,19	49,62	46,19	40,90	33,64	26,97	21,12	15,78	11,19	7,47	2,07
600,00 – 609,99	113,63	78,83	74,49	68,08	58,26	54,44	51,87	48,44	43,15	35,89	29,22	23,37	18,03	13,44	9,72	2,07
610,00 – 619,99	115,88	81,08	76,74	70,33	60,51	56,69	54,12	50,69	45,40	38,14	31,47	25,62	20,28	15,69	11,97	2,07
620,00 – 629,99	118,13	83,33	78,99	72,58	62,76	58,94	56,37	52,94	47,65	40,39	33,72	27,87	22,53	17,94	14,22	2,07
630,00 – 639,99	120,38	85,58	81,24	74,83	65,01	61,19	58,62	55,19	49,90	42,64	35,97	30,12	24,78	20,19	16,47	2,07
640,00 – 649,99	122,63	87,83	83,49	77,08	67,26	63,44	60,87	57,44	52,15	44,89	38,22	32,37	27,03	22,44	18,72	2,07
650,00 – 659,99	124,88	90,08	85,74	79,33	69,51	65,69	63,12	59,69	54,40	47,14	40,47	34,62	29,28	24,69	20,97	2,07
660,00 – 669,99	127,13	92,33	87,99	81,58	71,76	67,94	65,37	61,94	56,65	49,39	42,72	36,87	31,53	26,94	23,22	2,07
670,00 – 679,99	129,38	94,58	90,24	83,83	74,01	70,19	67,62	64,19	58,90	51,64	44,97	39,12	33,78	29,19	25,47	2,07
680,00 – 689,99	131,63	96,83	92,49	86,08	76,26	72,44	69,87	66,44	61,15	53,89	47,22	41,37	36,03	31,44	27,72	2,07
690,00 – 699,99	133,88	99,08	94,74	88,33	78,51	74,69	72,12	68,69	63,40	56,14	49,47	43,62	38,28	33,69	29,97	2,07
700,00 – 709,99	136,13	101,33	96,99	90,58	80,76	76,94	74,37	70,94	65,65	58,39	51,72	45,87	40,53	35,94	32,22	2,07
710,00 – 719,99	138,38	103,58	99,24	92,83	83,01	79,19	76,62	73,19	67,90	60,64	53,97	48,12	42,78	38,19	34,47	2,07
720,00 – 729,99	140,63	105,83	101,49	95,08	85,26	81,44	78,87	75,44	70,15	62,89	56,22	50,37	45,03	40,44	36,72	2,07
730,00 – 739,99	142,88	108,08	103,74	97,33	87,51	83,69	81,12	77,69	72,40	65,14	58,47	52,62	47,28	42,69	38,97	2,07
740,00 – 749,99	145,13	110,33	105,99	99,58	89,76	85,94	83,37	79,94	74,65	67,39	60,72	54,87	49,53	44,94	41,22	2,07
750,00 – 759,99	147,38	112,58	108,24	101,83	92,01	88,19	85,62	82,19	76,90	69,64	62,97	57,12	51,78	47,19	43,47	2,07
760,00 – 769,99	149,63	114,83	110,49	104,08	94,26	90,44	87,87	84,44	79,15	71,89	65,22	59,37	54,03	49,44	45,72	2,07
770,00 – 779,99	151,88	117,08	112,74	106,33	96,51	92,69	90,12	86,69	81,40	74,14	67,47	61,62	56,28	51,69	47,97	2,07
780,00 – 789,99	154,13	119,33	114,99	108,58	98,76	94,94	92,37	88,94	83,65	76,39	69,72	63,87	58,53	53,94	50,22	2,07
790,00 – 799,99	156,38	121,58	117,24	110,83	101,01	97,19	94,62	91,19	85,90	78,64	71,97	66,12	60,78	56,19	52,47	2,07
800,00 – 809,99	158,63	123,83	119,49	113,08	103,26	99,44	96,87	93,44	88,15	80,89	74,22	68,37	63,03	58,44	54,72	2,07
810,00 – 819,99	160,88	126,08	121,74	115,33	105,51	101,69	99,12	95,69	90,40	83,14	76,47	70,62	65,28	60,69	56,97	2,07
820,00 – 829,99	163,13	128,33	123,99	117,58	107,76	103,94	101,37	97,94	92,65	85,39	78,72	72,87	67,53	62,94	59,22	2,07

* Si le montant inscrit à la ligne 7 du formulaire TP-1015.3 dépasse 25 900 \$, vous devez soustraire le montant figurant à la colonne Z du montant obtenu à la colonne N, pour chaque tranche (ou partie de tranche) supplémentaire de 500 \$.

IMPÔT DU QUÉBEC – Table 35

52 périodes de paye par année

Paye assujettie à la retenue (utilisez la tranche appropriée)	Retenez sur chaque paye le montant de la colonne correspondant au code inscrit sur le formulaire TP-1015.3 de l'employé.															
	O	A	B	C	D	E	F	G	H	I	J	K	L	M	N	Z*
830,00 – 839,99	165,38	130,58	126,24	119,83	110,01	106,19	103,62	100,19	94,90	87,64	80,97	75,12	69,78	65,19	61,47	2,07
840,00 – 849,99	167,63	132,83	128,49	122,08	112,26	108,44	105,87	102,44	97,15	89,89	83,22	77,37	72,03	67,44	63,72	2,07
850,00 – 859,99	169,88	135,08	130,74	124,33	114,51	110,69	108,12	104,69	99,40	92,14	85,47	79,62	74,28	69,69	65,97	2,07
860,00 – 869,99	172,13	137,33	132,99	126,58	116,76	112,94	110,37	106,94	101,65	94,39	87,72	81,87	76,53	71,94	68,22	2,07
870,00 – 879,99	174,38	139,58	135,24	128,83	119,01	115,19	112,62	109,19	103,90	96,64	89,97	84,12	78,78	74,19	70,47	2,07
880,00 – 889,99	176,63	141,83	137,49	131,08	121,26	117,44	114,87	111,44	106,15	98,89	92,22	86,37	81,03	76,44	72,72	2,07
890,00 – 899,99	178,88	144,08	139,74	133,33	123,51	119,69	117,12	113,69	108,40	101,14	94,47	88,62	83,28	78,69	74,97	2,07
900,00 – 909,99	181,13	146,33	141,99	135,58	125,76	121,94	119,37	115,94	110,65	103,39	96,72	90,87	85,53	80,94	77,22	2,07
910,00 – 919,99	183,38	148,58	144,24	137,83	128,01	124,19	121,62	118,19	112,90	105,64	98,97	93,12	87,78	83,19	79,47	2,07
920,00 – 929,99	185,63	150,83	146,49	140,08	130,26	126,44	123,87	120,44	115,15	107,89	101,22	95,37	90,03	85,44	81,72	2,07
930,00 – 939,99	187,88	153,08	148,74	142,33	132,51	128,69	126,12	122,69	117,40	110,14	103,47	97,62	92,28	87,69	83,97	2,07
940,00 – 949,99	190,13	155,33	150,99	144,58	134,76	130,94	128,37	124,94	119,65	112,39	105,72	99,87	94,53	89,94	86,22	2,07
950,00 – 959,99	192,38	157,58	153,24	146,83	137,01	133,19	130,62	127,19	121,90	114,64	107,97	102,12	96,78	92,19	88,47	2,07
960,00 – 969,99	194,63	159,83	155,49	149,08	139,26	135,44	132,87	129,44	124,15	116,89	110,22	104,37	99,03	94,44	90,72	2,07
970,00 – 979,99	196,88	162,08	157,74	151,33	141,51	137,69	135,12	131,69	126,40	119,14	112,47	106,62	101,28	96,69	92,97	2,07
980,00 – 989,99	199,13	164,33	159,99	153,58	143,76	139,94	137,37	133,94	128,65	121,39	114,72	108,87	103,53	98,94	95,22	2,07
990,00 – 999,99	201,38	166,58	162,24	155,83	146,01	142,19	139,62	136,19	130,90	123,64	116,97	111,12	105,78	101,19	97,47	2,07
1 000,00 – 1 009,99	203,75	168,96	164,62	158,21	148,39	144,56	142,00	138,57	133,28	126,02	119,34	113,49	108,16	103,57	99,85	2,07
1 010,00 – 1 019,99	206,25	171,46	167,12	160,71	150,89	147,06	144,50	141,07	135,78	128,52	121,84	115,99	110,66	106,07	102,35	2,07
1 020,00 – 1 029,99	208,75	173,96	169,62	163,21	153,39	149,56	147,00	143,57	138,28	131,02	124,34	118,49	113,16	108,57	104,85	2,07
1 030,00 – 1 039,99	211,25	176,46	172,12	165,71	155,89	152,06	149,50	146,07	140,78	133,52	126,84	120,99	115,66	111,07	107,35	2,07
1 040,00 – 1 049,99	213,75	178,96	174,62	168,21	158,39	154,56	152,00	148,57	143,28	136,02	129,34	123,49	118,16	113,57	109,85	2,07
1 050,00 – 1 059,99	216,25	181,46	177,12	170,71	160,89	157,06	154,50	151,07	145,78	138,52	131,84	125,99	120,66	116,07	112,35	2,07
1 060,00 – 1 069,99	218,75	183,96	179,62	173,21	163,39	159,56	157,00	153,57	148,28	141,02	134,34	128,49	123,16	118,57	114,85	2,07
1 070,00 – 1 079,99	221,25	186,46	182,12	175,71	165,89	162,06	159,50	156,07	150,78	143,52	136,84	130,99	125,66	121,07	117,35	2,07
1 080,00 – 1 089,99	223,75	188,96	184,62	178,21	168,39	164,56	162,00	158,57	153,28	146,02	139,34	133,49	128,16	123,57	119,85	2,07
1 090,00 – 1 099,99	226,25	191,46	187,12	180,71	170,89	167,06	164,50	161,07	155,78	148,52	141,84	135,99	130,66	126,07	122,35	2,07
1 100,00 – 1 109,99	228,75	193,96	189,62	183,21	173,39	169,56	167,00	163,57	158,28	151,02	144,34	138,49	133,16	128,57	124,85	2,07
1 110,00 – 1 119,99	231,25	196,46	192,12	185,71	175,89	172,06	169,50	166,07	160,78	153,52	146,84	140,99	135,66	131,07	127,35	2,07
1 120,00 – 1 129,99	233,75	198,96	194,62	188,21	178,39	174,56	172,00	168,57	163,28	156,02	149,34	143,49	138,16	133,57	129,85	2,07
1 130,00 – 1 139,99	236,25	201,46	197,12	190,71	180,89	177,06	174,50	171,07	165,78	158,52	151,84	145,99	140,66	136,07	132,35	2,07
1 140,00 – 1 149,99	238,75	203,96	199,62	193,21	183,39	179,56	177,00	173,57	168,28	161,02	154,34	148,49	143,16	138,57	134,85	2,07
1 150,00 – 1 159,99	241,25	206,46	202,12	195,71	185,89	182,06	179,50	176,07	170,78	163,52	156,84	150,99	145,66	141,07	137,35	2,07
1 160,00 – 1 169,99	243,75	208,96	204,62	198,21	188,39	184,56	182,00	178,57	173,28	166,02	159,34	153,49	148,16	143,57	139,85	2,07
1 170,00 – 1 179,99	246,25	211,46	207,12	200,71	190,89	187,06	184,50	181,07	175,78	168,52	161,84	155,99	150,66	146,07	142,35	2,07
1 180,00 – 1 189,99	248,75	213,96	209,62	203,21	193,39	189,56	187,00	183,57	178,28	171,02	164,34	158,49	153,16	148,57	144,85	2,07
1 190,00 – 1 199,99	251,25	216,46	212,12	205,71	195,89	192,06	189,50	186,07	180,78	173,52	166,84	160,99	155,66	151,07	147,35	2,07
1 200,00 – 1 209,99	253,75	218,96	214,62	208,21	198,39	194,56	192,00	188,57	183,28	176,02	169,34	163,49	158,16	153,57	149,85	2,07
1 210,00 – 1 219,99	256,25	221,46	217,12	210,71	200,89	197,06	194,50	191,07	185,78	178,52	171,84	165,99	160,66	156,07	152,35	2,07
1 220,00 – 1 229,99	258,75	223,96	219,62	213,21	203,39	199,56	197,00	193,57	188,28	181,02	174,34	168,49	163,16	158,57	154,85	2,07

* Si le montant inscrit à la ligne 7 du formulaire TP-1015,3 dépasse 25 900 \$, vous devez soustraire le montant figurant à la colonne Z du montant obtenu à la colonne N, pour chaque tranche (ou partie de tranche) supplémentaire de 500 \$.

IMPÔT DU QUÉBEC – Table 35

52 périodes de paye par année

Paye assujettie à la tranche (utilisez la tranche appropriée)	Retenez sur chaque paye le montant de la colonne correspondant au code inscrit sur le formulaire TP-1015.3 de l'employé.															
	O	A	B	C	D	E	F	G	H	I	J	K	L	M	N	Z*
1 230,00 – 1 249,99	262,50	227,71	223,37	216,96	207,14	203,31	200,75	197,32	192,03	184,77	178,09	172,24	166,91	162,32	158,60	2,07
1 250,00 – 1 269,99	267,50	232,71	228,37	221,96	212,14	208,31	205,75	202,32	197,03	189,77	183,09	177,24	171,91	167,32	163,60	2,07
1 270,00 – 1 289,99	272,50	237,71	233,37	226,96	217,14	213,31	210,75	207,32	202,03	194,77	188,09	182,24	176,91	172,32	168,60	2,07
1 290,00 – 1 309,99	277,50	242,71	238,37	231,96	222,14	218,31	215,75	212,32	207,03	199,77	193,09	187,24	181,91	177,32	173,60	2,07
1 310,00 – 1 329,99	282,50	247,71	243,37	236,96	227,14	223,31	220,75	217,32	212,03	204,77	198,09	192,24	186,91	182,32	178,60	2,07
1 330,00 – 1 349,99	287,50	252,71	248,37	241,96	232,14	228,31	225,75	222,32	217,03	209,77	203,09	197,24	191,91	187,32	183,60	2,07
1 350,00 – 1 369,99	292,50	257,71	253,37	246,96	237,14	233,31	230,75	227,32	222,03	214,77	208,09	202,24	196,91	192,32	188,60	2,07
1 370,00 – 1 389,99	297,50	262,71	258,37	251,96	242,14	238,31	235,75	232,32	227,03	219,77	213,09	207,24	201,91	197,32	193,60	2,07
1 390,00 – 1 409,99	302,50	267,71	263,37	256,96	247,14	243,31	240,75	237,32	232,03	224,77	218,09	212,24	206,91	202,32	198,60	2,07
1 410,00 – 1 429,99	307,50	272,71	268,37	261,96	252,14	248,31	245,75	242,32	237,03	229,77	223,09	217,24	211,91	207,32	203,60	2,07
1 430,00 – 1 449,99	312,50	277,71	273,37	266,96	257,14	253,31	250,75	247,32	242,03	234,77	228,09	222,24	216,91	212,32	208,60	2,07
1 450,00 – 1 469,99	317,50	282,71	278,37	271,96	262,14	258,31	255,75	252,32	247,03	239,77	233,09	227,24	221,91	217,32	213,60	2,07
1 470,00 – 1 489,99	322,50	287,71	283,37	276,96	267,14	263,31	260,75	257,32	252,03	244,77	238,09	232,24	226,91	222,32	218,60	2,07
1 480,00 – 1 509,99	327,50	292,71	288,37	281,96	272,14	268,31	265,75	262,32	257,03	249,77	243,09	237,24	231,91	227,32	223,60	2,07
1 510,00 – 1 529,99	332,50	297,71	293,37	286,96	277,14	273,31	270,75	267,32	262,03	254,77	248,09	242,24	236,91	232,32	228,60	2,07
1 530,00 – 1 549,99	337,50	302,71	298,37	291,96	282,14	278,31	275,75	272,32	267,03	259,77	253,09	247,24	241,91	237,32	233,60	2,07
1 550,00 – 1 569,99	342,50	307,71	303,37	296,96	287,14	283,31	280,75	277,32	272,03	264,77	258,09	252,24	246,91	242,32	238,60	2,07
1 570,00 – 1 589,99	347,50	312,71	308,37	301,96	292,14	288,31	285,75	282,32	277,03	269,77	263,09	257,24	251,91	247,32	243,60	2,07
1 590,00 – 1 609,99	352,50	317,71	313,37	306,96	297,14	293,31	290,75	287,32	282,03	274,77	268,09	262,24	256,91	252,32	248,60	2,07
1 610,00 – 1 629,99	357,50	322,71	318,37	311,96	302,14	298,31	295,75	292,32	287,03	279,77	273,09	267,24	261,91	257,32	253,60	2,07
1 630,00 – 1 649,99	362,50	327,71	323,37	316,96	307,14	303,31	300,75	297,32	292,03	284,77	278,09	272,24	266,91	262,32	258,60	2,07
1 650,00 – 1 669,99	367,50	332,71	328,37	321,96	312,14	308,31	305,75	302,32	297,03	289,77	283,09	277,24	271,91	267,32	263,60	2,07
1 670,00 – 1 689,99	372,50	337,71	333,37	326,96	317,14	313,31	310,75	307,32	302,03	294,77	288,09	282,24	276,91	272,32	268,60	2,07
1 690,00 – 1 709,99	377,50	342,71	338,37	331,96	322,14	318,31	315,75	312,32	307,03	299,77	293,09	287,24	281,91	277,32	273,60	2,07
1 710,00 – 1 729,99	382,50	347,71	343,37	336,96	327,14	323,31	320,75	317,32	312,03	304,77	298,09	292,24	286,91	282,32	278,60	2,07
1 730,00 – 1 749,99	387,50	352,71	348,37	341,96	332,14	328,31	325,75	322,32	317,03	309,77	303,09	297,24	291,91	287,32	283,60	2,07
1 750,00 – 1 769,99	392,50	357,71	353,37	346,96	337,14	333,31	330,75	327,32	322,03	314,77	308,09	302,24	296,91	292,32	288,60	2,07
1 770,00 – 1 789,99	397,50	362,71	358,37	351,96	342,14	338,31	335,75	332,32	327,03	319,77	313,09	307,24	301,91	297,32	293,60	2,07
1 790,00 – 1 809,99	402,50	367,71	363,37	356,96	347,14	343,31	340,75	337,32	332,03	324,77	318,09	312,24	306,91	302,32	298,60	2,07
1 810,00 – 1 829,99	407,50	372,71	368,37	361,96	352,14	348,31	345,75	342,32	337,03	329,77	323,09	317,24	311,91	307,32	303,60	2,07
1 830,00 – 1 849,99	412,50	377,71	373,37	366,96	357,14	353,31	350,75	347,32	342,03	334,77	328,09	322,24	316,91	312,32	308,60	2,07
1 850,00 – 1 869,99	417,50	382,71	378,37	371,96	362,14	358,31	355,75	352,32	347,03	339,77	333,09	327,24	321,91	317,32	313,60	2,07
1 870,00 – 1 889,99	422,50	387,71	383,37	376,96	367,14	363,31	360,75	357,32	352,03	344,77	338,09	332,24	326,91	322,32	318,60	2,07
1 890,00 – 1 909,99	427,50	392,71	388,37	381,96	372,14	368,31	365,75	362,32	357,03	349,77	343,09	337,24	331,91	327,32	323,60	2,07
1 910,00 – 1 929,99	432,50	397,71	393,37	386,96	377,14	373,31	370,75	367,32	362,03	354,77	348,09	342,24	336,91	332,32	328,60	2,07
1 930,00 – 1 949,99	437,50	402,71	398,37	391,96	382,14	378,31	375,75	372,32	367,03	359,77	353,09	347,24	341,91	337,32	333,60	2,07
1 950,00 – 1 969,99	442,50	407,71	403,37	396,96	387,14	383,31	380,75	377,32	372,03	364,77	358,09	352,24	346,91	342,32	338,60	2,07
1 970,00 – 1 989,99	447,50	412,71	408,37	401,96	392,14	388,31	385,75	382,32	377,03	369,77	363,09	357,24	351,91	347,32	343,60	2,07
1 990,00 – 2 009,99	452,50	417,71	413,37	406,96	397,14	393,31	390,75	387,32	382,03	374,77	368,09	362,24	356,91	352,32	348,60	2,07
2 010,00 – 2 029,99	457,50	422,71	418,37	411,96	402,14	398,31	395,75	392,32	387,03	379,77	373,09	367,24	361,91	357,32	353,60	2,07

* Si le montant inscrit à la ligne 7 du formulaire TP-1015.3 dépasse 25 900 \$, vous devez soustraire le montant figurant à la colonne Z du montant obtenu à la colonne N, pour chaque tranche (ou partie de tranche) supplémentaire de 500 \$.

IMPÔT DU QUÉBEC – Table 35

52 périodes de paye par année

Paye assujettie à la retenue (utilisez la tranche appropriée)	Retenez sur chaque paye le montant de la colonne correspondant au code inscrit sur le formulaire TP-1015.3 de l'employé.															
	O	A	B	C	D	E	F	G	H	I	J	K	L	M	N	Z*
2 030,00 – 2 069,99	430,21	425,87	419,46	419,46	409,64	405,81	403,25	399,82	394,53	387,27	380,59	374,74	369,41	364,82	361,10	2,07
2 070,00 – 2 109,99	465,00	440,21	435,87	429,46	429,64	415,81	413,25	409,82	404,53	397,27	390,59	384,74	379,41	374,82	371,10	2,07
2 110,00 – 2 149,99	485,00	450,21	445,87	439,46	439,64	425,81	423,25	419,82	414,53	407,27	400,59	394,74	389,41	384,82	381,10	2,07
2 150,00 – 2 189,99	495,00	460,21	455,87	449,46	449,64	435,81	433,25	429,82	424,53	417,27	410,59	404,74	399,41	394,82	391,10	2,07
2 190,00 – 2 229,99	505,00	470,21	465,87	459,46	459,64	445,81	443,25	439,82	434,53	427,27	420,59	414,74	409,41	404,82	401,10	2,07
2 230,00 – 2 269,99	515,00	480,21	475,87	469,46	469,64	455,81	453,25	449,82	444,53	437,27	430,59	424,74	419,41	414,82	411,10	2,07
2 270,00 – 2 309,99	525,00	490,21	485,87	479,46	479,64	465,81	463,25	459,82	454,53	447,27	440,59	434,74	429,41	424,82	421,10	2,07
2 310,00 – 2 349,99	535,00	500,21	495,87	489,46	489,64	475,81	473,25	469,82	464,53	457,27	450,59	444,74	439,41	434,82	431,10	2,07
2 350,00 – 2 389,99	545,00	510,21	505,87	499,46	499,64	485,81	483,25	479,82	474,53	467,27	460,59	454,74	449,41	444,82	441,10	2,07
2 390,00 – 2 429,99	555,00	520,21	515,87	509,46	509,64	495,81	493,25	489,82	484,53	477,27	470,59	464,74	459,41	454,82	451,10	2,07
2 430,00 – 2 469,99	565,00	530,21	525,87	519,46	519,64	505,81	503,25	499,82	494,53	487,27	480,59	474,74	469,41	464,82	461,10	2,07
2 470,00 – 2 509,99	575,00	540,21	535,87	529,46	529,64	515,81	513,25	509,82	504,53	497,27	490,59	484,74	479,41	474,82	471,10	2,07
2 510,00 – 2 549,99	585,00	550,21	545,87	539,46	539,64	525,81	523,25	519,82	514,53	507,27	500,59	494,74	489,41	484,82	481,10	2,07
2 550,00 – 2 589,99	595,00	560,21	555,87	549,46	549,64	535,81	533,25	529,82	524,53	517,27	510,59	504,74	499,41	494,82	491,10	2,07
2 590,00 – 2 629,99	605,00	570,21	565,87	559,46	559,64	545,81	543,25	539,82	534,53	527,27	520,59	514,74	509,41	504,82	501,10	2,07
2 630,00 – 2 669,99	615,00	580,21	575,87	569,46	569,64	555,81	553,25	549,82	544,53	537,27	530,59	524,74	519,41	514,82	511,10	2,07
2 670,00 – 2 709,99	625,00	590,21	585,87	579,46	579,64	565,81	563,25	559,82	554,53	547,27	540,59	534,74	529,41	524,82	521,10	2,07
2 710,00 – 2 749,99	635,00	600,21	595,87	589,46	589,64	575,81	573,25	569,82	564,53	557,27	550,59	544,74	539,41	534,82	531,10	2,07
2 750,00 – 2 789,99	645,00	610,21	605,87	599,46	599,64	585,81	583,25	579,82	574,53	567,27	560,59	554,74	549,41	544,82	541,10	2,07
2 790,00 – 2 829,99	655,00	620,21	615,87	609,46	609,64	595,81	593,25	589,82	584,53	577,27	570,59	564,74	559,41	554,82	551,10	2,07
2 830,00 – 2 869,99	665,00	630,21	625,87	619,46	619,64	605,81	603,25	599,82	594,53	587,27	580,59	574,74	569,41	564,82	561,10	2,07
2 870,00 – 2 909,99	675,00	640,21	635,87	629,46	629,64	615,81	613,25	609,82	604,53	597,27	590,59	584,74	579,41	574,82	571,10	2,07
2 910,00 – 2 949,99	685,00	650,21	645,87	639,46	639,64	625,81	623,25	619,82	614,53	607,27	600,59	594,74	589,41	584,82	581,10	2,07
2 950,00 – 2 989,99	695,00	660,21	655,87	649,46	649,64	635,81	633,25	629,82	624,53	617,27	610,59	604,74	599,41	594,82	591,10	2,07
2 990,00 – 3 029,99	705,00	670,21	665,87	659,46	659,64	645,81	643,25	639,82	634,53	627,27	620,59	614,74	609,41	604,82	601,10	2,07
3 030,00 – 3 069,99	715,00	680,21	675,87	669,46	669,64	655,81	653,25	649,82	644,53	637,27	630,59	624,74	619,41	614,82	611,10	2,07
3 070,00 – 3 109,99	725,00	690,21	685,87	679,46	679,64	665,81	663,25	659,82	654,53	647,27	640,59	634,74	629,41	624,82	621,10	2,07
3 110,00 – 3 149,99	735,00	700,21	695,87	689,46	689,64	675,81	673,25	669,82	664,53	657,27	650,59	644,74	639,41	634,82	631,10	2,07
3 150,00 – 3 189,99	745,00	710,21	705,87	699,46	699,64	685,81	683,25	679,82	674,53	667,27	660,59	654,74	649,41	644,82	641,10	2,07
3 190,00 – 3 229,99	755,00	720,21	715,87	709,46	709,64	695,81	693,25	689,82	684,53	677,27	670,59	664,74	659,41	654,82	651,10	2,07
3 230,00 – 3 269,99	765,00	730,21	725,87	719,46	719,64	705,81	703,25	699,82	694,53	687,27	680,59	674,74	669,41	664,82	661,10	2,07
3 270,00 – 3 309,99	775,00	740,21	735,87	729,46	729,64	715,81	713,25	709,82	704,53	697,27	690,59	684,74	679,41	674,82	671,10	2,07
3 310,00 – 3 349,99	785,00	750,21	745,87	739,46	739,64	725,81	723,25	719,82	714,53	707,27	700,59	694,74	689,41	684,82	681,10	2,07
3 350,00 – 3 389,99	795,00	760,21	755,87	749,46	749,64	735,81	733,25	729,82	724,53	717,27	710,59	704,74	699,41	694,82	691,10	2,07
3 390,00 – 3 429,99	805,00	770,21	765,87	759,46	759,64	745,81	743,25	739,82	734,53	727,27	720,59	714,74	709,41	704,82	701,10	2,07
3 430,00 – 3 469,99	815,00	780,21	775,87	769,46	769,64	755,81	753,25	749,82	744,53	737,27	730,59	724,74	719,41	714,82	711,10	2,07
3 470,00 – 3 509,99	825,00	790,21	785,87	779,46	779,64	765,81	763,25	759,82	754,53	747,27	740,59	734,74	729,41	724,82	721,10	2,07
3 510,00 – 3 549,99	835,00	800,21	795,87	789,46	789,64	775,81	773,25	769,82	764,53	757,27	750,59	744,74	739,41	734,82	731,10	2,07
3 550,00 – 3 589,99	845,00	810,21	805,87	799,46	799,64	785,81	783,25	779,82	774,53	767,27	760,59	754,74	749,41	744,82	741,10	2,07
3 590,00 – 3 629,99	855,00	820,21	815,87	809,46	809,64	795,81	793,25	789,82	784,53	777,27	770,59	764,74	759,41	754,82	751,10	2,07

* Si le montant inscrit à la ligne 7 du formulaire TP-1015,3 dépasse 25 900 \$, vous devez soustraire le montant figurant à la colonne Z du montant obtenu à la colonne N, pour chaque tranche (ou partie de tranche) supplémentaire de 500 \$.

IMPÔT DU QUÉBEC – Table 35

26 périodes de paye par année

Paye assujettie à la retenue (utilisez la tranche appropriée)	Retenez sur chaque paye le montant de la colonne correspondant au code inscrit sur le formulaire TP-1015.3 de l'employé.															
	O	A	B	C	D	E	F	G	H	I	J	K	L	M	N	Z*
300,00 – 303,99	54,36															
304,00 – 307,99	55,08															
308,00 – 311,99	55,80															
312,00 – 315,99	56,52															
316,00 – 319,99	57,24															
320,00 – 323,99	57,96															
324,00 – 327,99	58,68															
328,00 – 331,99	59,40															
332,00 – 335,99	60,12															
336,00 – 339,99	60,84															
340,00 – 343,99	61,56															
344,00 – 347,99	62,28															
348,00 – 351,99	63,00															
352,00 – 355,99	63,72															
356,00 – 359,99	64,44															
360,00 – 363,99	65,16															
364,00 – 367,99	65,88															
368,00 – 371,99	66,60															
372,00 – 375,99	67,32															
376,00 – 379,99	68,04															
380,00 – 383,99	68,76															
384,00 – 387,99	69,48															
388,00 – 391,99	70,20	0,61														
392,00 – 395,99	70,92	1,33														
396,00 – 399,99	71,64	2,05														
400,00 – 403,99	72,36	2,77														
404,00 – 407,99	73,08	3,49														
408,00 – 411,99	73,80	4,21														
412,00 – 415,99	74,52	4,93														
416,00 – 419,99	75,24	5,65														
420,00 – 423,99	75,96	6,37														
424,00 – 427,99	76,68	7,09														
428,00 – 431,99	77,40	7,81														
432,00 – 435,99	78,12	8,53														
436,00 – 439,99	78,84	9,25	0,57													
440,00 – 443,99	79,56	9,97	1,29													
444,00 – 447,99	80,28	10,69	2,01													
448,00 – 451,99	81,00	11,41	2,73													
452,00 – 455,99	81,72	12,13	3,45													
456,00 – 459,99	82,44	12,85	4,17													

* Si le montant inscrit à la ligne 7 du formulaire TP-1015.3 dépasse 25 900 \$, vous devez soustraire le montant figurant à la **colonne Z** du montant obtenu à la colonne N, pour chaque tranche (ou partie de tranche) supplémentaire de 500 \$.

IMPÔT DU QUÉBEC – Table 35

26 périodes de paye par année

Paye assujettie à la retenue (utilisez la tranche appropriée)	Retenez sur chaque paye le montant de la colonne correspondant au code inscrit sur le formulaire TP-1015.3 de l'employé.															
	O	A	B	C	D	E	F	G	H	I	J	K	L	M	N	Z*
460,00 – 469,99	83,70	14,11	5,43													
470,00 – 479,99	85,50	15,91	7,23													
480,00 – 489,99	87,30	17,71	9,03													
490,00 – 499,99	89,10	19,51	10,83													
500,00 – 509,99	90,90	21,31	12,63													
510,00 – 519,99	92,70	23,11	14,43	1,61												
520,00 – 529,99	94,50	24,91	16,23	3,41												
530,00 – 539,99	96,30	26,71	18,03	5,21												
540,00 – 549,99	98,10	28,51	19,83	7,01												
550,00 – 559,99	99,90	30,31	21,63	8,81												
560,00 – 569,99	101,70	32,11	23,43	10,61												
570,00 – 579,99	103,50	33,91	25,23	12,41												
580,00 – 589,99	105,30	35,71	27,03	14,21												
590,00 – 599,99	107,10	37,51	28,83	16,01												
600,00 – 609,99	108,90	39,31	30,63	17,81												
610,00 – 619,99	110,70	41,11	32,43	19,61												
620,00 – 629,99	112,50	42,91	34,23	21,41	1,78											
630,00 – 639,99	114,30	44,71	36,03	23,21	3,58											
640,00 – 649,99	116,10	46,51	37,83	25,01	5,38											
650,00 – 659,99	117,90	48,31	39,63	26,81	7,18											
660,00 – 669,99	119,70	50,11	41,43	28,61	8,98	1,33										
670,00 – 679,99	121,50	51,91	43,23	30,41	10,78	3,13										
680,00 – 689,99	123,30	53,71	45,03	32,21	12,58	4,93										
690,00 – 699,99	125,10	55,51	46,83	34,01	14,38	6,73	1,60									
700,00 – 709,99	126,90	57,31	48,63	35,81	16,18	8,53	3,40									
710,00 – 719,99	128,70	59,11	50,43	37,61	17,98	10,33	5,20									
720,00 – 729,99	130,50	60,91	52,23	39,41	19,78	12,13	7,00	0,14								
730,00 – 739,99	132,30	62,71	54,03	41,21	21,58	13,93	8,80	1,94								
740,00 – 749,99	134,10	64,51	55,83	43,01	23,38	15,73	10,60	3,74								
750,00 – 759,99	135,90	66,31	57,63	44,81	25,18	17,53	12,40	5,54								
760,00 – 769,99	137,70	68,11	59,43	46,61	26,98	19,33	14,20	7,34								
770,00 – 779,99	139,50	69,91	61,23	48,41	28,78	21,13	16,00	9,14								
780,00 – 789,99	141,30	71,71	63,03	50,21	30,58	22,93	17,80	10,94	0,35							
790,00 – 799,99	143,10	73,51	64,83	52,01	32,38	24,73	19,60	12,74	2,15							
800,00 – 809,99	144,90	75,31	66,63	53,81	34,18	26,53	21,40	14,54	3,95							
810,00 – 819,99	146,70	77,11	68,43	55,61	35,98	28,33	23,20	16,34	5,75							
820,00 – 829,99	148,50	78,91	70,23	57,41	37,78	30,13	25,00	18,14	7,55							
830,00 – 839,99	150,30	80,71	72,03	59,21	39,57	31,93	26,80	19,94	9,35							
840,00 – 849,99	152,10	82,51	73,83	61,01	41,38	33,73	28,60	21,74	11,15							
850,00 – 859,99	153,90	84,31	75,63	62,81	43,18	35,53	30,40	23,54	12,95							

* Si le montant inscrit à la ligne 7 du formulaire TP-1015,3 dépasse 25 900 \$, vous devez soustraire le montant figurant à la colonne Z du montant obtenu à la colonne N, pour chaque tranche (ou partie de tranche) supplémentaire de 500 \$.

IMPÔT DU QUÉBEC – Table 35

26 périodes de paye par année

Paye assujettie à la retenue (utilisez la tranche appropriée)	Retenez sur chaque paye le montant de la colonne correspondant au code inscrit sur le formulaire TP-1015.3 de l'employé.															
	O	A	B	C	D	E	F	G	H	I	J	K	L	M	N	Z*
860,00 – 879,99	156,60	87,01	78,33	65,51	45,88	38,23	33,10	26,24	15,65	1,14						
880,00 – 899,99	160,20	90,61	81,93	69,11	49,48	41,83	36,70	29,84	19,25	4,74						
900,00 – 919,99	163,80	94,21	85,53	72,71	53,08	45,43	40,30	33,44	22,85	8,34						
920,00 – 939,99	167,40	97,81	89,13	76,31	56,68	49,03	43,90	37,04	26,45	11,94						
940,00 – 959,99	171,00	101,41	92,73	79,91	60,28	52,63	47,50	40,64	30,05	15,54	2,18					
960,00 – 979,99	174,60	105,01	96,33	83,51	63,87	56,23	51,10	44,24	33,65	19,14	5,78					
980,00 – 999,99	178,20	108,61	99,93	87,11	67,48	59,83	54,70	47,84	37,25	22,74	9,38					
1 000,00 – 1 019,99	182,25	112,66	103,98	91,16	71,53	63,88	58,75	51,89	41,30	26,79	13,43	1,73				
1 020,00 – 1 039,99	186,75	117,16	108,48	95,66	76,03	68,38	63,25	56,39	45,80	31,29	17,93	6,23				
1 040,00 – 1 059,99	191,25	121,66	112,98	100,16	80,53	72,88	67,75	60,89	50,30	35,79	22,43	10,73	0,07			
1 060,00 – 1 079,99	195,75	126,16	117,48	104,66	85,03	77,38	72,25	65,39	54,80	40,29	26,93	15,23	4,57			
1 080,00 – 1 099,99	200,25	130,66	121,98	109,16	89,53	81,88	76,75	69,89	59,30	44,79	31,43	19,73	9,07			
1 100,00 – 1 119,99	204,75	135,16	126,48	113,66	94,03	86,38	81,25	74,39	63,80	49,29	35,93	24,23	13,57	4,39		
1 120,00 – 1 139,99	209,25	139,66	130,98	118,16	98,53	90,88	85,75	78,89	68,30	53,79	40,43	28,73	18,07	8,89	1,44	
1 140,00 – 1 159,99	213,75	144,16	135,48	122,66	103,03	95,38	90,25	83,39	72,80	58,29	44,93	33,23	22,57	13,39	5,94	4,13
1 160,00 – 1 179,99	218,25	148,66	139,98	127,16	107,53	99,88	94,75	87,89	77,30	62,79	49,43	37,73	27,07	17,89	10,44	4,13
1 180,00 – 1 199,99	222,75	153,16	144,48	131,66	112,03	104,38	99,25	92,39	81,80	67,29	53,93	42,23	31,57	22,39	14,94	4,13
1 200,00 – 1 219,99	227,25	157,66	148,98	136,16	116,53	108,88	103,75	96,89	86,30	71,79	58,43	46,73	36,07	26,89	19,44	4,13
1 220,00 – 1 239,99	231,75	162,16	153,48	140,66	121,03	113,38	108,25	101,39	90,80	76,29	62,93	51,23	40,57	31,39	23,94	4,13
1 240,00 – 1 259,99	236,25	166,66	157,98	145,16	125,53	117,88	112,75	105,89	95,30	80,79	67,43	55,73	45,07	35,89	28,44	4,13
1 260,00 – 1 279,99	240,75	171,16	162,48	149,66	130,03	122,38	117,25	110,39	99,80	85,29	71,93	60,23	49,57	40,39	32,94	4,13
1 280,00 – 1 299,99	245,25	175,66	166,98	154,16	134,53	126,88	121,75	114,89	104,30	89,79	76,43	64,73	54,07	44,89	37,44	4,13
1 300,00 – 1 319,99	249,75	180,16	171,48	158,66	139,03	131,38	126,25	119,39	108,80	94,29	80,93	69,23	58,57	49,39	41,94	4,13
1 320,00 – 1 339,99	254,25	184,66	175,98	163,16	143,53	135,88	130,75	123,89	113,30	98,79	85,43	73,73	63,07	53,89	46,44	4,13
1 340,00 – 1 359,99	258,75	189,16	180,48	167,66	148,03	140,38	135,25	128,39	117,80	103,29	89,93	78,23	67,57	58,39	50,94	4,13
1 360,00 – 1 379,99	263,25	193,66	184,98	172,16	152,53	144,88	139,75	132,89	122,30	107,79	94,43	82,73	72,07	62,89	55,44	4,13
1 380,00 – 1 399,99	267,75	198,16	189,48	176,66	157,03	149,38	144,25	137,39	126,80	112,29	98,93	87,23	76,57	67,39	59,94	4,13
1 400,00 – 1 419,99	272,25	202,66	193,98	181,16	161,53	153,88	148,75	141,89	131,30	116,79	103,43	91,73	81,07	71,89	64,44	4,13
1 420,00 – 1 439,99	276,75	207,16	198,48	185,66	166,03	158,38	153,25	146,39	135,80	121,29	107,93	96,23	85,57	76,39	68,94	4,13
1 440,00 – 1 459,99	281,25	211,66	202,98	190,16	170,53	162,88	157,75	150,89	140,30	125,79	112,43	100,73	90,07	80,89	73,44	4,13
1 460,00 – 1 479,99	285,75	216,16	207,48	194,66	175,03	167,38	162,25	155,39	144,80	130,29	116,93	105,23	94,57	85,39	77,94	4,13
1 480,00 – 1 499,99	290,25	220,66	211,98	199,16	179,53	171,88	166,75	159,89	149,30	134,79	121,43	109,73	99,07	89,89	82,44	4,13
1 500,00 – 1 519,99	294,75	225,16	216,48	203,66	184,03	176,38	171,25	164,39	153,80	139,29	125,93	114,23	103,57	94,39	86,94	4,13
1 520,00 – 1 539,99	299,25	229,66	220,98	208,16	188,53	180,88	175,75	168,89	158,30	143,79	130,43	118,73	108,07	98,89	91,44	4,13
1 540,00 – 1 559,99	303,75	234,16	225,48	212,66	193,03	185,38	180,25	173,39	162,80	148,29	134,93	123,23	112,57	103,39	95,94	4,13
1 560,00 – 1 579,99	308,25	238,66	229,98	217,16	197,53	189,88	184,75	177,89	167,30	152,79	139,43	127,73	117,07	107,89	100,44	4,13
1 580,00 – 1 599,99	312,75	243,16	234,48	221,66	202,03	194,38	189,25	182,39	171,80	157,29	143,93	132,23	121,57	112,39	104,94	4,13
1 600,00 – 1 619,99	317,25	247,66	238,98	226,16	206,53	198,88	193,75	186,89	176,30	161,79	148,43	136,07	126,07	116,89	109,44	4,13
1 620,00 – 1 639,99	321,75	252,16	243,48	230,66	211,03	203,38	198,25	191,39	180,80	166,29	152,93	141,23	130,57	121,39	113,94	4,13
1 640,00 – 1 659,99	326,25	256,66	247,98	235,16	215,53	207,88	202,75	195,89	185,30	170,79	157,43	145,73	135,07	125,89	118,44	4,13

* Si le montant inscrit à la ligne 7 du formulaire TP-1015.3 dépasse 25 900 \$, vous devez soustraire le montant figurant à la colonne Z du montant obtenu à la colonne N, pour chaque tranche (ou partie de tranche) supplémentaire de 500 \$.

IMPÔT DU QUÉBEC – Table 35

26 périodes de paye par année

Paye assujettie à la retenue (utilisez la tranche appropriée)	Retenez sur chaque paye le montant de la colonne correspondant au code inscrit sur le formulaire TP-1015.3 de l'employé.															
	O	A	B	C	D	E	F	G	H	I	J	K	L	M	N	Z*
1 600,00 – 1 679,99	330,75	261,16	252,48	239,66	220,03	212,38	207,25	200,39	189,80	175,29	161,93	150,23	139,57	130,39	122,94	4,13
1 680,00 – 1 699,99	335,25	265,66	256,98	244,16	224,53	216,88	211,75	204,89	194,30	179,79	166,43	154,73	144,07	134,89	127,44	4,13
1 700,00 – 1 719,99	339,75	270,16	261,48	248,66	229,03	221,38	216,25	209,39	198,80	184,29	170,93	159,23	148,57	139,39	131,94	4,13
1 720,00 – 1 739,99	344,25	274,66	265,98	253,16	233,53	225,88	220,75	213,89	203,30	188,79	175,43	163,73	153,07	143,89	136,44	4,13
1 740,00 – 1 759,99	348,75	279,16	270,48	257,66	238,03	230,38	225,25	218,39	207,80	193,29	179,93	168,23	157,57	148,39	140,94	4,13
1 760,00 – 1 779,99	353,25	283,66	274,98	262,16	242,53	234,88	229,75	222,89	212,30	197,79	184,43	172,73	162,07	152,89	145,44	4,13
1 780,00 – 1 799,99	357,75	288,16	279,48	266,66	247,03	239,38	234,25	227,39	216,80	202,29	188,93	177,23	166,57	157,39	149,94	4,13
1 800,00 – 1 819,99	362,25	292,66	283,98	271,16	251,53	243,88	238,75	231,89	221,30	206,79	193,43	181,73	171,07	161,89	154,44	4,13
1 820,00 – 1 839,99	366,75	297,16	288,48	275,66	256,02	248,38	243,25	236,39	225,80	211,29	197,93	186,23	175,57	166,39	158,94	4,13
1 840,00 – 1 859,99	371,25	301,66	292,98	280,16	260,52	252,88	247,75	240,89	230,30	215,79	202,43	190,73	180,07	170,89	163,44	4,13
1 860,00 – 1 879,99	375,75	306,16	297,48	284,66	265,02	257,38	252,25	245,39	234,80	220,29	206,93	195,23	184,57	175,39	167,94	4,13
1 880,00 – 1 899,99	380,25	310,66	301,98	289,16	269,52	261,88	256,75	249,89	239,30	224,79	211,43	199,73	189,07	179,89	172,44	4,13
1 900,00 – 1 919,99	384,75	315,16	306,48	293,66	274,02	266,38	261,25	254,39	243,80	229,29	215,93	204,23	193,57	184,39	176,94	4,13
1 920,00 – 1 939,99	389,25	319,66	310,98	298,16	278,52	270,88	265,75	258,89	248,30	233,79	220,43	208,73	198,07	188,89	181,44	4,13
1 940,00 – 1 959,99	393,75	324,16	315,48	302,66	283,02	275,38	270,25	263,39	252,80	238,29	224,93	213,23	202,57	193,39	185,94	4,13
1 960,00 – 1 979,99	398,25	328,66	319,98	307,16	287,52	279,88	274,75	267,89	257,30	242,79	229,43	217,73	207,07	197,89	190,44	4,13
1 980,00 – 1 999,99	402,75	333,16	324,48	311,66	292,02	284,38	279,25	272,39	261,80	247,29	233,93	222,23	211,57	202,39	194,94	4,13
2 000,00 – 2 019,99	407,50	337,91	329,23	316,41	296,77	289,13	284,00	277,14	266,55	252,04	238,68	226,98	216,32	207,14	199,69	4,13
2 020,00 – 2 039,99	412,50	342,91	334,23	321,41	301,77	294,13	289,00	282,14	271,55	257,04	243,68	231,98	221,32	212,14	204,69	4,13
2 040,00 – 2 059,99	417,50	347,91	339,23	326,41	306,77	299,13	294,00	287,14	276,55	262,04	248,68	236,98	226,32	217,14	209,69	4,13
2 060,00 – 2 079,99	422,50	352,91	344,23	331,41	311,77	304,13	299,00	292,14	281,55	267,04	253,68	241,98	231,32	222,14	214,69	4,13
2 080,00 – 2 099,99	427,50	357,91	349,23	336,41	316,77	309,13	304,00	297,14	286,55	272,04	258,68	246,98	236,32	227,14	219,69	4,13
2 100,00 – 2 119,99	432,50	362,91	354,23	341,41	321,77	314,13	309,00	302,14	291,55	277,04	263,68	251,98	241,32	232,14	224,69	4,13
2 120,00 – 2 139,99	437,50	367,91	359,23	346,41	326,77	319,13	314,00	307,14	296,55	282,04	268,68	256,98	246,32	237,14	229,69	4,13
2 140,00 – 2 159,99	442,50	372,91	364,23	351,41	331,77	324,13	319,00	312,14	301,55	287,04	273,68	261,98	251,32	242,14	234,69	4,13
2 160,00 – 2 179,99	447,50	377,91	369,23	356,41	336,77	329,13	324,00	317,14	306,55	292,04	278,68	266,98	256,32	247,14	239,69	4,13
2 180,00 – 2 199,99	452,50	382,91	374,23	361,41	341,77	334,13	329,00	322,14	311,55	297,04	283,68	271,98	261,32	252,14	244,69	4,13
2 200,00 – 2 219,99	457,50	387,91	379,23	366,41	346,77	339,13	334,00	327,14	316,55	302,04	288,68	276,98	266,32	257,14	249,69	4,13
2 220,00 – 2 239,99	462,50	392,91	384,23	371,41	351,77	344,13	339,00	332,14	321,55	307,04	293,68	281,98	271,32	262,14	254,69	4,13
2 240,00 – 2 259,99	467,50	397,91	389,23	376,41	356,77	349,13	344,00	337,14	326,55	312,04	298,68	286,98	276,32	267,14	259,69	4,13
2 260,00 – 2 279,99	472,50	402,91	394,23	381,41	361,77	354,13	349,00	342,14	331,55	317,04	303,68	291,98	281,32	272,14	264,69	4,13
2 280,00 – 2 299,99	477,50	407,91	399,23	386,41	366,77	359,13	354,00	347,14	336,55	322,04	308,68	296,98	286,32	277,14	269,69	4,13
2 300,00 – 2 319,99	482,50	412,91	404,23	391,41	371,77	364,13	359,00	352,14	341,55	327,04	313,68	301,98	291,32	282,14	274,69	4,13
2 320,00 – 2 339,99	487,50	417,91	409,23	396,41	376,77	369,13	364,00	357,14	346,55	332,04	318,68	306,98	296,32	287,14	279,69	4,13
2 340,00 – 2 359,99	492,50	422,91	414,23	401,41	381,77	374,13	369,00	362,14	351,55	337,04	323,68	311,98	301,32	292,14	284,69	4,13
2 360,00 – 2 379,99	497,50	427,91	419,23	406,41	386,77	379,13	374,00	367,14	356,55	342,04	328,68	316,98	306,32	297,14	289,69	4,13
2 380,00 – 2 399,99	502,50	432,91	424,23	411,41	391,77	384,13	379,00	372,14	361,55	347,04	333,68	321,98	311,32	302,14	294,69	4,13
2 400,00 – 2 419,99	507,50	437,91	429,23	416,41	396,77	389,13	384,00	377,14	366,55	352,04	338,68	326,98	316,32	307,14	299,69	4,13
2 420,00 – 2 439,99	512,50	442,91	434,23	421,41	401,77	394,13	389,00	382,14	371,55	357,04	343,68	331,98	321,32	312,14	304,69	4,13
2 440,00 – 2 459,99	517,50	447,91	439,23	426,41	406,77	399,13	394,00	387,14	376,55	362,04	348,68	336,98	326,32	317,14	309,69	4,13

* Si le montant inscrit à la ligne 7 du formulaire TP-1015,3 dépasse 25 900 \$, vous devez soustraire le montant figurant à la colonne N, pour chaque tranche (ou partie de tranche) supplémentaire de 500 \$.

IMPÔT DU QUÉBEC – Table 35

26 périodes de paye par année

Paye assujettie à la retenue (utilisez la tranche appropriée)	Retenez sur chaque paye le montant de la colonne correspondant au code inscrit sur le formulaire TP-1015.3 de l'employé.															
	O	A	B	C	D	E	F	G	H	I	J	K	L	M	N	Z*
2 460,00 – 2 499,99	525,00	455,41	446,73	433,91	414,27	406,63	401,50	394,64	384,05	369,54	356,18	344,48	333,82	324,64	317,19	4,13
2 500,00 – 2 539,99	535,00	465,41	456,73	443,91	424,27	416,63	411,50	404,64	394,05	379,54	366,18	354,48	343,82	334,64	327,19	4,13
2 540,00 – 2 579,99	545,00	475,41	466,73	453,91	434,27	426,63	421,50	414,64	404,05	389,54	376,18	364,48	353,82	344,64	337,19	4,13
2 580,00 – 2 619,99	555,00	485,41	476,73	463,91	444,27	436,63	431,50	424,64	414,05	399,54	386,18	374,48	363,82	354,64	347,19	4,13
2 620,00 – 2 659,99	565,00	495,41	486,73	473,91	454,27	446,63	441,50	434,64	424,05	409,54	396,18	384,48	373,82	364,64	357,19	4,13
2 660,00 – 2 699,99	575,00	505,41	496,73	483,91	464,27	456,63	451,50	444,64	434,05	419,54	406,18	394,48	383,82	374,64	367,19	4,13
2 700,00 – 2 739,99	585,00	515,41	506,73	493,91	474,27	466,63	461,50	454,64	444,05	429,54	416,18	404,48	393,82	384,64	377,19	4,13
2 740,00 – 2 779,99	595,00	525,41	516,73	503,91	484,27	476,63	471,50	464,64	454,05	439,54	426,18	414,48	403,82	394,64	387,19	4,13
2 780,00 – 2 819,99	605,00	535,41	526,73	513,91	494,27	486,63	481,50	474,64	464,05	449,54	436,18	424,48	413,82	404,64	397,19	4,13
2 820,00 – 2 859,99	615,00	545,41	536,73	523,91	504,27	496,63	491,50	484,64	474,05	459,54	446,18	434,48	423,82	414,64	407,19	4,13
2 860,00 – 2 899,99	625,00	555,41	546,73	533,91	514,27	506,63	501,50	494,64	484,05	469,54	456,18	444,48	433,82	424,64	417,19	4,13
2 900,00 – 2 939,99	635,00	565,41	556,73	543,91	524,27	516,63	511,50	504,64	494,05	479,54	466,18	454,48	443,82	434,64	427,19	4,13
2 940,00 – 2 979,99	645,00	575,41	566,73	553,91	534,27	526,63	521,50	514,64	504,05	489,54	476,18	464,48	453,82	444,64	437,19	4,13
2 980,00 – 3 019,99	655,00	585,41	576,73	563,91	544,27	536,63	531,50	524,64	514,05	499,54	486,18	474,48	463,82	454,64	447,19	4,13
3 020,00 – 3 059,99	665,00	595,41	586,73	573,91	554,27	546,63	541,50	534,64	524,05	509,54	496,18	484,48	473,82	464,64	457,19	4,13
3 060,00 – 3 099,99	675,00	605,41	596,73	583,91	564,27	556,63	551,50	544,64	534,05	519,54	506,18	494,48	483,82	474,64	467,19	4,13
3 100,00 – 3 139,99	685,00	615,41	606,73	593,91	574,27	566,63	561,50	554,64	544,05	529,54	516,18	504,48	493,82	484,64	477,19	4,13
3 140,00 – 3 179,99	695,00	625,41	616,73	603,91	584,27	576,63	571,50	564,64	554,05	539,54	526,18	514,48	503,82	494,64	487,19	4,13
3 180,00 – 3 219,99	705,00	635,41	626,73	613,91	594,27	586,63	581,50	574,64	564,05	549,54	536,18	524,48	513,82	504,64	497,19	4,13
3 220,00 – 3 259,99	715,00	645,41	636,73	623,91	604,27	596,63	591,50	584,64	574,05	559,54	546,18	534,48	523,82	514,64	507,19	4,13
3 260,00 – 3 299,99	725,00	655,41	646,73	633,91	614,27	606,63	601,50	594,64	584,05	569,54	556,18	544,48	533,82	524,64	517,19	4,13
3 300,00 – 3 339,99	735,00	665,41	656,73	643,91	624,27	616,63	611,50	604,64	594,05	579,54	566,18	554,48	543,82	534,64	527,19	4,13
3 340,00 – 3 379,99	745,00	675,41	666,73	653,91	634,27	626,63	621,50	614,64	604,05	589,54	576,18	564,48	553,82	544,64	537,19	4,13
3 380,00 – 3 419,99	755,00	685,41	676,73	663,91	644,27	636,63	631,50	624,64	614,05	599,54	586,18	574,48	563,82	554,64	547,19	4,13
3 420,00 – 3 459,99	765,00	695,41	686,73	673,91	654,27	646,63	641,50	634,64	624,05	609,54	596,18	584,48	573,82	564,64	557,19	4,13
3 460,00 – 3 499,99	775,00	705,41	696,73	683,91	664,27	656,63	651,50	644,64	634,05	619,54	606,18	594,48	583,82	574,64	567,19	4,13
3 500,00 – 3 539,99	785,00	715,41	706,73	693,91	674,27	666,63	661,50	654,64	644,05	629,54	616,18	604,48	593,82	584,64	577,19	4,13
3 540,00 – 3 579,99	795,00	725,41	716,73	703,91	684,27	676,63	671,50	664,64	654,05	639,54	626,18	614,48	603,82	594,64	587,19	4,13
3 580,00 – 3 619,99	805,00	735,41	726,73	713,91	694,27	686,63	681,50	674,64	664,05	649,54	636,18	624,48	613,82	604,64	597,19	4,13
3 620,00 – 3 659,99	815,00	745,41	736,73	723,91	704,27	696,63	691,50	684,64	674,05	659,54	646,18	634,48	623,82	614,64	607,19	4,13
3 660,00 – 3 699,99	825,00	755,41	746,73	733,91	714,27	706,63	701,50	694,64	684,05	669,54	656,18	644,48	633,82	624,64	617,19	4,13
3 700,00 – 3 739,99	835,00	765,41	756,73	743,91	724,27	716,63	711,50	704,64	694,05	679,54	666,18	654,48	643,82	634,64	627,19	4,13
3 740,00 – 3 779,99	845,00	775,41	766,73	753,91	734,27	726,63	721,50	714,64	704,05	689,54	676,18	664,48	653,82	644,64	637,19	4,13
3 780,00 – 3 819,99	855,00	785,41	776,73	763,91	744,27	736,63	731,50	724,64	714,05	699,54	686,18	674,48	663,82	654,64	647,19	4,13
3 820,00 – 3 859,99	865,00	795,41	786,73	773,91	754,27	746,63	741,50	734,64	724,05	709,54	696,18	684,48	673,82	664,64	657,19	4,13
3 860,00 – 3 899,99	875,00	805,41	796,73	783,91	764,27	756,63	751,50	744,64	734,05	719,54	706,18	694,48	683,82	674,64	667,19	4,13
3 900,00 – 3 939,99	885,00	815,41	806,73	793,91	774,27	766,63	761,50	754,64	744,05	729,54	716,18	704,48	693,82	684,64	677,19	4,13
3 940,00 – 3 979,99	895,00	825,41	816,73	803,91	784,27	776,63	771,50	764,64	754,05	739,54	726,18	714,48	703,82	694,64	687,19	4,13
3 980,00 – 4 019,99	905,00	835,41	826,73	813,91	794,27	786,63	781,50	774,64	764,05	749,54	736,18	724,48	713,82	704,64	697,19	4,13
4 020,00 – 4 059,99	915,00	845,41	836,73	823,91	804,27	796,63	791,50	784,64	774,05	759,54	746,18	734,48	723,82	714,64	707,19	4,13

* Si le montant inscrit à la ligne 7 du formulaire TP-1015.3 dépasse 25 900 \$, vous devez soustraire le montant figurant à la colonne Z du montant obtenu à la colonne N, pour chaque tranche (ou partie de tranche) supplémentaire de 500 \$.

IMPÔT DU QUÉBEC – Table 35

26 périodes de paye par année

Paye assujettie à la retenue (utilisez la tranche appropriée)	Retenez sur chaque paye le montant de la colonne correspondant au code inscrit sur le formulaire TP-1015.3 de l'employé.															
	O	A	B	C	D	E	F	G	H	I	J	K	L	M	N	Z*
4 060,00 – 4 139,99	930,00	860,41	851,73	838,91	819,27	811,63	806,50	799,64	789,05	774,54	761,18	749,48	738,82	729,64	722,19	4,13
4 140,00 – 4 219,99	950,00	880,41	871,73	858,91	839,27	831,63	826,50	819,64	809,05	794,54	781,18	769,48	758,82	749,64	742,19	4,13
4 220,00 – 4 299,99	970,00	900,41	891,73	878,91	859,27	851,63	846,50	839,64	829,05	814,54	801,18	789,48	778,82	769,64	762,19	4,13
4 300,00 – 4 379,99	990,00	920,41	911,73	898,91	879,27	871,63	866,50	859,64	849,05	834,54	821,18	809,48	798,82	789,64	782,19	4,13
4 380,00 – 4 459,99	1 010,00	940,41	931,73	918,91	899,27	891,63	886,50	879,64	869,05	854,54	841,18	829,48	818,82	809,64	802,19	4,13
4 460,00 – 4 539,99	1 030,00	960,41	951,73	938,91	919,27	911,63	906,50	899,64	889,05	874,54	861,18	849,48	838,82	829,64	822,19	4,13
4 540,00 – 4 619,99	1 050,00	980,41	971,73	958,91	939,27	931,63	926,50	919,64	909,05	894,54	881,18	869,48	858,82	849,64	842,19	4,13
4 620,00 – 4 699,99	1 070,00	1 000,41	991,73	978,91	959,27	951,63	946,50	939,64	929,05	914,54	901,18	889,48	878,82	869,64	862,19	4,13
4 700,00 – 4 779,99	1 090,00	1 020,41	1 011,73	998,91	979,27	971,63	966,50	959,64	949,05	934,54	921,18	909,48	898,82	889,64	882,19	4,13
4 780,00 – 4 859,99	1 110,00	1 040,41	1 031,73	1 018,91	999,27	991,63	986,50	979,64	969,05	954,54	941,18	929,48	918,82	909,64	902,19	4,13
4 860,00 – 4 939,99	1 130,00	1 060,41	1 051,73	1 038,91	1 019,27	1 011,63	1 006,50	999,64	989,05	974,54	961,18	949,48	938,82	929,64	922,19	4,13
4 940,00 – 5 019,99	1 150,00	1 080,41	1 071,73	1 058,91	1 039,27	1 031,63	1 026,50	1 019,64	1 009,05	994,54	981,18	969,48	958,82	949,64	942,19	4,13
5 020,00 – 5 099,99	1 170,00	1 100,41	1 091,73	1 078,91	1 059,27	1 051,63	1 046,50	1 039,64	1 029,05	1 014,54	1 001,18	989,48	978,82	969,64	962,19	4,13
5 100,00 – 5 179,99	1 190,00	1 120,41	1 111,73	1 098,91	1 079,27	1 071,63	1 066,50	1 059,64	1 049,05	1 034,54	1 021,18	1 009,48	998,82	989,64	982,19	4,13
5 180,00 – 5 259,99	1 210,00	1 140,41	1 131,73	1 118,91	1 099,27	1 091,63	1 086,50	1 079,64	1 069,05	1 054,54	1 041,18	1 029,48	1 018,82	1 009,64	1 002,19	4,13
5 260,00 – 5 339,99	1 230,00	1 160,41	1 151,73	1 138,91	1 119,27	1 111,63	1 106,50	1 099,64	1 089,05	1 074,54	1 061,18	1 049,48	1 038,82	1 029,64	1 022,19	4,13
5 340,00 – 5 419,99	1 250,00	1 180,41	1 171,73	1 158,91	1 139,27	1 131,63	1 126,50	1 119,64	1 109,05	1 094,54	1 081,18	1 069,48	1 058,82	1 049,64	1 042,19	4,13
5 420,00 – 5 499,99	1 270,00	1 200,41	1 191,73	1 178,91	1 159,27	1 151,63	1 146,50	1 139,64	1 129,05	1 114,54	1 101,18	1 089,48	1 078,82	1 069,64	1 062,19	4,13
5 500,00 – 5 579,99	1 290,00	1 220,41	1 211,73	1 198,91	1 179,27	1 171,63	1 166,50	1 159,64	1 149,05	1 134,54	1 121,18	1 109,48	1 098,82	1 089,64	1 082,19	4,13
5 580,00 – 5 659,99	1 310,00	1 240,41	1 231,73	1 218,91	1 199,27	1 191,63	1 186,50	1 179,64	1 169,05	1 154,54	1 141,18	1 129,48	1 118,82	1 109,64	1 102,19	4,13
5 660,00 – 5 739,99	1 330,00	1 260,41	1 251,73	1 238,91	1 219,27	1 211,63	1 206,50	1 199,64	1 189,05	1 174,54	1 161,18	1 149,48	1 138,82	1 129,64	1 122,19	4,13
5 740,00 – 5 819,99	1 350,00	1 280,41	1 271,73	1 258,91	1 239,27	1 231,63	1 226,50	1 219,64	1 209,05	1 194,54	1 181,18	1 169,48	1 158,82	1 149,64	1 142,19	4,13
5 820,00 – 5 899,99	1 370,00	1 300,41	1 291,73	1 278,91	1 259,27	1 251,63	1 246,50	1 239,64	1 229,05	1 214,54	1 201,18	1 189,48	1 178,82	1 169,64	1 162,19	4,13
5 900,00 – 5 979,99	1 390,00	1 320,41	1 311,73	1 298,91	1 279,27	1 271,63	1 266,50	1 259,64	1 249,05	1 234,54	1 221,18	1 209,48	1 198,82	1 189,64	1 182,19	4,13
5 980,00 – 6 059,99	1 410,00	1 340,41	1 331,73	1 318,91	1 299,27	1 291,63	1 286,50	1 279,64	1 269,05	1 254,54	1 241,18	1 229,48	1 218,82	1 209,64	1 202,19	4,13
6 060,00 – 6 139,99	1 430,00	1 360,41	1 351,73	1 338,91	1 319,27	1 311,63	1 306,50	1 299,64	1 289,05	1 274,54	1 261,18	1 249,48	1 238,82	1 229,64	1 222,19	4,13
6 140,00 – 6 219,99	1 450,00	1 380,41	1 371,73	1 358,91	1 339,27	1 331,63	1 326,50	1 319,64	1 309,05	1 294,54	1 281,18	1 269,48	1 258,82	1 249,64	1 242,19	4,13
6 220,00 – 6 299,99	1 470,00	1 400,41	1 391,73	1 378,91	1 359,27	1 351,63	1 346,50	1 339,64	1 329,05	1 314,54	1 301,18	1 289,48	1 278,82	1 269,64	1 262,19	4,13
6 300,00 – 6 379,99	1 490,00	1 420,41	1 411,73	1 398,91	1 379,27	1 371,63	1 366,50	1 359,64	1 349,05	1 334,54	1 321,18	1 309,48	1 298,82	1 289,64	1 282,19	4,13
6 380,00 – 6 459,99	1 510,00	1 440,41	1 431,73	1 418,91	1 399,27	1 391,63	1 386,50	1 379,64	1 369,05	1 354,54	1 341,18	1 329,48	1 318,82	1 309,64	1 302,19	4,13
6 460,00 – 6 539,99	1 530,00	1 460,41	1 451,73	1 438,91	1 419,27	1 411,63	1 406,50	1 399,64	1 389,05	1 374,54	1 361,18	1 349,48	1 338,82	1 329,64	1 322,19	4,13
6 540,00 – 6 619,99	1 550,00	1 480,41	1 471,73	1 458,91	1 439,27	1 431,63	1 426,50	1 419,64	1 409,05	1 394,54	1 381,18	1 369,48	1 358,82	1 349,64	1 342,19	4,13
6 620,00 – 6 699,99	1 570,00	1 500,41	1 491,73	1 478,91	1 459,27	1 451,63	1 446,50	1 439,64	1 429,05	1 414,54	1 401,18	1 389,48	1 378,82	1 369,64	1 362,19	4,13
6 700,00 – 6 779,99	1 590,00	1 520,41	1 511,73	1 498,91	1 479,27	1 471,63	1 466,50	1 459,64	1 449,05	1 434,54	1 421,18	1 409,48	1 398,82	1 389,64	1 382,19	4,13
6 780,00 – 6 859,99	1 610,00	1 540,41	1 531,73	1 518,91	1 499,27	1 491,63	1 486,50	1 479,64	1 469,05	1 454,54	1 441,18	1 429,48	1 418,82	1 409,64	1 402,19	4,13
6 860,00 – 6 939,99	1 630,00	1 560,41	1 551,73	1 538,91	1 519,27	1 511,63	1 506,50	1 499,64	1 489,05	1 474,54	1 461,18	1 449,48	1 438,82	1 429,64	1 422,19	4,13
6 940,00 – 7 019,99	1 650,00	1 580,41	1 571,73	1 558,91	1 539,27	1 531,63	1 526,50	1 519,64	1 509,05	1 494,54	1 481,18	1 469,48	1 458,82	1 449,64	1 442,19	4,13
7 020,00 – 7 099,99	1 670,00	1 600,41	1 591,73	1 578,91	1 559,27	1 551,63	1 546,50	1 539,64	1 529,05	1 514,54	1 501,18	1 489,48	1 478,82	1 469,64	1 462,19	4,13
7 100,00 – 7 179,99	1 690,00	1 620,41	1 611,73	1 598,91	1 579,27	1 571,63	1 566,50	1 559,64	1 549,05	1 534,54	1 521,18	1 509,48	1 498,82	1 489,64	1 482,19	4,13
7 180,00 – 7 259,99	1 710,00	1 640,41	1 631,73	1 618,91	1 599,27	1 591,63	1 586,50	1 579,64	1 569,05	1 554,54	1 541,18	1 529,48	1 518,82	1 509,64	1 502,19	4,13

* Si le montant inscrit à la ligne 7 du formulaire TP-1015.3 dépasse 25 900 \$, vous devez soustraire le montant figurant à la colonne Z du montant obtenu à la colonne N, pour chaque tranche (ou partie de tranche) supplémentaire de 500 \$.

IMPÔT DU QUÉBEC – Table 35

24 périodes de paye par année

Paye assujettie à la retenue (utilisez la tranche appropriée)	Retenez sur chaque paye le montant de la colonne correspondant au code inscrit sur le formulaire TP-1015.3 de l'employé.															
	O	A	B	C	D	E	F	G	H	I	J	K	L	M	N	Z*
485,00 – 494,99	88,20	12,82	3,41													
495,00 – 504,99	90,00	14,62	5,21													
505,00 – 514,99	91,80	16,42	7,01													
515,00 – 524,99	93,60	18,22	8,81													
525,00 – 534,99	95,40	20,02	10,61													
535,00 – 544,99	97,20	21,82	12,41													
545,00 – 554,99	99,00	23,62	14,21	0,32												
555,00 – 564,99	100,80	25,42	16,01	2,12												
565,00 – 574,99	102,60	27,22	17,81	3,92												
575,00 – 584,99	104,40	29,02	19,61	5,72												
585,00 – 594,99	106,20	30,82	21,41	7,52												
595,00 – 604,99	108,00	32,62	23,21	9,32												
605,00 – 614,99	109,80	34,42	25,01	11,12												
615,00 – 624,99	111,60	36,22	26,81	12,92												
625,00 – 634,99	113,40	38,02	28,61	14,72												
635,00 – 644,99	115,20	39,82	30,41	16,52												
645,00 – 654,99	117,00	41,62	32,21	18,32												
655,00 – 664,99	118,80	43,42	34,01	20,12												
665,00 – 674,99	120,60	45,22	35,81	21,92	0,65											
675,00 – 684,99	122,40	47,02	37,61	23,72	2,45											
685,00 – 694,99	124,20	48,82	39,41	25,52	4,25											
695,00 – 704,99	126,00	50,62	41,21	27,32	6,05											
705,00 – 714,99	127,80	52,42	43,01	29,12	7,85											
715,00 – 724,99	129,60	54,22	44,81	30,92	9,65	1,36										
725,00 – 734,99	131,40	56,02	46,61	32,72	11,45	3,16										
735,00 – 744,99	133,20	57,82	48,41	34,52	13,25	4,96										
745,00 – 754,99	135,00	59,62	50,21	36,32	15,05	6,76	1,21									
755,00 – 764,99	136,80	61,42	52,01	38,12	16,85	8,56	3,01									
765,00 – 774,99	138,60	63,22	53,81	39,92	18,65	10,36	4,81									
775,00 – 784,99	140,40	65,02	55,61	41,72	20,45	12,16	6,61									
785,00 – 794,99	142,20	66,82	57,41	43,52	22,25	13,96	8,41	0,97								
795,00 – 804,99	144,00	68,62	59,21	45,32	24,05	15,76	10,21	2,77								
805,00 – 814,99	145,80	70,42	61,01	47,12	25,85	17,56	12,01	4,57								
815,00 – 824,99	147,60	72,22	62,81	48,92	27,65	19,36	13,81	6,37								
825,00 – 834,99	149,40	74,02	64,61	50,72	29,45	21,16	15,61	8,17								
835,00 – 844,99	151,20	75,82	66,41	52,52	31,25	22,96	17,41	9,97								
845,00 – 854,99	153,00	77,62	68,21	54,32	33,05	24,76	19,21	11,77	0,31							
855,00 – 864,99	154,80	79,42	70,01	56,12	34,85	26,56	21,01	13,57	2,11							
865,00 – 874,99	156,60	81,22	71,81	57,92	36,65	28,36	22,81	15,37	3,91							
875,00 – 884,99	158,40	83,02	73,61	59,72	38,45	30,16	24,61	17,17	5,71							

* Si le montant inscrit à la ligne 7 du formulaire TP-1015,3 dépasse 25 900 \$, vous devez soustraire le montant figurant à la colonne Z du montant obtenu à la colonne N, pour chaque tranche (ou partie de tranche) supplémentaire de 500 \$.

IMPÔT DU QUÉBEC – Table 35

24 périodes de paye par année

Paye assujettie à la retenue (utilisez la tranche appropriée)	Retenez sur chaque paye le montant de la colonne correspondant au code inscrit sur le formulaire TP-1015.3 de l'employé.																							
	O	A	B	C	D	E	F	G	H	I	J	K	L	M	N	Z*								
885,00 – 904,99	161,10	85,72	76,31	62,42	41,15	32,86	27,31	19,87	8,41															
905,00 – 924,99	164,70	89,32	79,91	66,02	44,75	36,46	30,91	23,47	12,01															
925,00 – 944,99	168,30	92,92	83,51	69,62	48,35	40,06	34,51	27,07	15,61															
945,00 – 964,99	171,90	96,52	87,11	73,22	51,95	43,66	38,11	30,67	19,21	3,48														
965,00 – 984,99	175,50	100,12	90,71	76,82	55,55	47,26	41,71	34,27	22,81	7,08														
985,00 – 1 004,99	179,10	103,72	94,31	80,42	59,15	50,86	45,31	37,87	26,41	10,68														
1 005,00 – 1 024,99	182,70	107,32	97,91	84,02	62,75	54,46	49,51	41,47	30,01	14,28														
1 025,00 – 1 044,99	186,30	110,92	101,51	87,62	66,35	58,06	52,51	45,07	33,61	17,88	3,42													
1 045,00 – 1 064,99	189,90	114,52	105,11	91,22	69,95	61,66	56,11	48,67	37,21	21,48	7,02													
1 065,00 – 1 084,99	193,50	118,12	108,71	94,82	73,55	65,26	59,71	52,27	40,81	25,08	10,62													
1 085,00 – 1 104,99	197,63	122,24	112,83	98,95	77,67	69,39	63,83	56,40	44,93	29,21	14,74	2,06												
1 105,00 – 1 124,99	202,13	126,74	117,33	103,45	82,17	73,89	68,33	60,90	49,43	33,71	19,24	6,56												
1 125,00 – 1 144,99	206,63	131,24	121,83	107,95	86,67	78,39	72,83	65,40	53,93	38,21	23,74	11,06												
1 145,00 – 1 164,99	211,13	135,74	126,33	112,45	91,17	82,89	77,33	69,90	58,43	42,71	28,24	15,56	4,01											
1 165,00 – 1 184,99	215,63	140,24	130,83	116,95	95,67	87,39	81,83	74,40	62,93	47,21	32,74	20,06	8,51											
1 185,00 – 1 204,99	220,13	144,74	135,33	121,45	100,17	91,89	86,33	78,90	67,43	51,71	37,24	24,56	13,01	3,06										
1 205,00 – 1 224,99	224,63	149,24	139,83	125,95	104,67	96,39	90,83	83,40	71,93	56,21	41,74	29,06	17,51	7,56										
1 225,00 – 1 244,99	229,13	153,74	144,33	130,45	109,17	100,89	95,33	87,90	76,43	60,71	46,24	33,56	22,01	12,06	4,00									
1 245,00 – 1 264,99	233,63	158,24	148,83	134,95	113,67	105,39	99,83	92,40	80,93	65,21	50,74	38,06	26,51	16,56	8,50									
1 265,00 – 1 284,99	238,13	162,74	153,33	139,45	118,17	109,89	104,33	96,90	85,43	69,71	55,24	42,56	31,01	21,06	13,00	4,48								
1 285,00 – 1 304,99	242,63	167,24	157,83	143,95	122,67	114,39	108,83	101,40	89,93	74,21	59,74	47,06	35,51	25,56	17,50	4,48								
1 305,00 – 1 324,99	247,13	171,74	162,33	148,45	127,17	118,89	113,33	105,90	94,43	78,71	64,24	51,56	40,01	30,06	22,00	4,48								
1 325,00 – 1 344,99	251,63	176,24	166,83	152,95	131,67	123,39	117,83	110,40	98,93	83,21	68,74	56,06	44,51	34,56	26,50	4,48								
1 345,00 – 1 364,99	256,13	180,74	171,33	157,45	136,17	127,89	122,33	114,90	103,43	87,71	73,24	60,56	49,01	39,06	31,00	4,48								
1 365,00 – 1 384,99	260,63	185,24	175,83	161,95	140,67	132,39	126,83	119,40	107,93	92,21	77,74	65,06	53,51	43,56	35,50	4,48								
1 385,00 – 1 404,99	265,13	189,74	180,33	166,45	145,17	136,89	131,33	123,90	112,43	96,71	82,24	69,56	58,01	48,06	40,00	4,48								
1 405,00 – 1 424,99	269,63	194,24	184,83	170,95	149,67	141,39	135,83	128,40	116,93	101,21	86,74	74,06	62,51	52,56	44,50	4,48								
1 425,00 – 1 444,99	274,13	198,74	189,33	175,45	154,17	145,89	140,33	132,90	121,43	105,71	91,24	78,56	67,01	57,06	49,00	4,48								
1 445,00 – 1 464,99	278,63	203,24	193,83	179,95	158,67	150,39	144,83	137,40	125,93	110,21	95,74	83,06	71,51	61,56	53,50	4,48								
1 465,00 – 1 484,99	283,13	207,74	198,33	184,45	163,17	154,89	149,33	141,90	130,43	114,71	100,24	87,56	76,01	66,06	58,00	4,48								
1 485,00 – 1 504,99	287,63	212,24	202,83	188,95	167,67	159,39	153,83	146,40	134,93	119,21	104,74	92,06	80,51	70,56	62,50	4,48								
1 505,00 – 1 524,99	292,13	216,74	207,33	193,45	172,17	163,89	158,33	150,90	139,43	123,71	109,24	96,56	85,01	75,06	67,00	4,48								
1 525,00 – 1 544,99	296,63	221,24	211,83	197,95	176,67	168,39	162,83	155,40	143,93	128,21	113,74	101,06	89,51	79,56	71,50	4,48								
1 545,00 – 1 564,99	301,13	225,74	216,33	202,45	181,17	172,89	167,33	159,90	148,43	132,71	118,24	105,56	94,01	84,06	76,00	4,48								
1 565,00 – 1 584,99	305,63	230,24	220,83	206,95	185,67	177,39	171,83	164,40	152,93	137,21	122,74	110,06	98,51	88,56	80,50	4,48								
1 585,00 – 1 604,99	310,13	234,74	225,33	211,45	190,17	181,89	176,33	168,90	157,43	141,71	127,24	114,56	103,01	93,06	85,00	4,48								
1 605,00 – 1 624,99	314,63	239,24	229,83	215,95	194,67	186,39	180,83	173,40	161,93	146,21	131,74	119,06	107,51	97,56	89,50	4,48								
1 625,00 – 1 644,99	319,13	243,74	234,33	220,45	199,17	190,89	185,33	177,90	166,43	150,71	136,24	123,56	112,01	102,06	94,00	4,48								
1 645,00 – 1 664,99	323,63	248,24	238,83	224,95	203,67	195,39	189,83	182,40	170,93	155,21	140,74	128,06	116,51	106,56	98,50	4,48								
1 665,00 – 1 684,99	328,13	252,74	243,33	229,45	208,17	199,89	194,33	186,90	175,43	159,71	145,24	132,56	121,01	111,06	103,00	4,48								

* Si le montant inscrit à la ligne 7 du formulaire TP-1015.3 dépasse 25 900 \$, vous devez soustraire le montant figurant à la colonne Z du montant obtenu à la colonne N, pour chaque tranche (ou partie de tranche) supplémentaire de 500 \$.

IMPÔT DU QUÉBEC – Table 35

24 périodes de paye par année

Paye assujettie à la retenue (utilisez la tranche appropriée)	Retenez sur chaque paye le montant de la colonne correspondant au code inscrit sur le formulaire TP-1015.3 de l'employé.																							
	O	A	B	C	D	E	F	G	H	I	J	K	L	M	N	Z*								
1 685,00 – 1 704,99	332,63	257,24	247,83	233,95	212,67	204,39	198,83	191,40	179,93	164,21	149,74	137,06	125,51	115,56	107,50	4,48								
1 705,00 – 1 724,99	337,13	261,74	252,33	238,45	217,17	208,89	203,33	195,90	184,43	168,71	154,24	141,56	130,01	120,06	112,00	4,48								
1 725,00 – 1 744,99	341,63	266,24	256,83	242,95	221,67	213,39	207,83	200,40	188,93	173,21	158,74	146,06	134,51	124,56	116,50	4,48								
1 745,00 – 1 764,99	346,13	270,74	261,33	247,45	226,17	217,89	212,33	204,90	193,43	177,71	163,24	150,56	139,01	129,06	121,00	4,48								
1 765,00 – 1 784,99	350,63	275,24	265,83	251,95	230,67	222,39	216,83	209,40	197,93	182,21	167,74	155,06	143,51	133,56	125,50	4,48								
1 785,00 – 1 804,99	355,13	279,74	270,33	256,45	235,17	226,89	221,33	213,90	202,43	186,71	172,24	159,56	148,01	138,06	130,00	4,48								
1 805,00 – 1 824,99	359,63	284,24	274,83	260,95	239,67	231,39	225,83	218,40	206,93	191,21	176,74	164,06	152,51	142,56	134,50	4,48								
1 825,00 – 1 844,99	364,13	288,74	279,33	265,45	244,17	235,89	230,33	222,90	211,43	195,71	181,24	168,56	157,01	147,06	139,00	4,48								
1 845,00 – 1 864,99	368,63	293,24	283,83	269,95	248,67	240,39	234,83	227,40	215,93	200,21	185,74	173,06	161,51	151,56	143,50	4,48								
1 865,00 – 1 884,99	373,13	297,74	288,33	274,45	253,17	244,89	239,33	231,90	220,43	204,71	190,24	177,56	166,01	156,06	148,00	4,48								
1 885,00 – 1 904,99	377,63	302,24	292,83	278,95	257,67	249,39	243,83	236,40	224,93	209,21	194,74	182,06	170,51	160,56	152,50	4,48								
1 905,00 – 1 924,99	382,13	306,74	297,33	283,45	262,17	253,89	248,33	240,90	229,43	213,71	199,24	186,56	175,01	165,06	157,00	4,48								
1 925,00 – 1 944,99	386,63	311,24	301,83	287,95	266,67	258,39	252,83	245,40	233,93	218,21	203,74	191,06	179,51	169,56	161,50	4,48								
1 945,00 – 1 964,99	391,13	315,74	306,33	292,45	271,17	262,89	257,33	249,90	238,43	222,71	208,24	195,56	184,01	174,06	166,00	4,48								
1 965,00 – 1 984,99	395,63	320,24	310,83	296,95	275,67	267,39	261,83	254,40	242,93	227,21	212,74	200,06	188,51	178,56	170,50	4,48								
1 985,00 – 2 004,99	400,13	324,74	315,33	301,45	280,17	271,89	266,33	258,90	247,43	231,71	217,24	204,56	193,01	183,06	175,00	4,48								
2 005,00 – 2 024,99	404,63	329,24	319,83	305,95	284,67	276,39	270,83	263,40	251,93	236,21	221,74	209,06	197,51	187,56	179,50	4,48								
2 025,00 – 2 044,99	409,13	333,74	324,33	310,45	289,17	280,89	275,33	267,90	256,43	240,71	226,24	213,56	202,01	192,06	184,00	4,48								
2 045,00 – 2 064,99	413,63	338,24	328,83	314,95	293,67	285,39	279,83	272,40	260,93	245,21	230,74	218,06	206,51	196,56	188,50	4,48								
2 065,00 – 2 084,99	418,13	342,74	333,33	319,45	298,17	289,89	284,33	276,90	265,43	249,71	235,24	222,56	211,01	201,06	193,00	4,48								
2 085,00 – 2 104,99	422,63	347,24	337,83	323,95	302,67	294,39	288,83	281,40	269,93	254,21	239,74	227,06	215,51	205,56	197,50	4,48								
2 105,00 – 2 124,99	427,13	351,74	342,33	328,45	307,17	298,89	293,33	285,90	274,43	258,71	244,24	231,56	220,01	210,06	202,00	4,48								
2 125,00 – 2 144,99	431,63	356,24	346,83	332,95	311,67	303,39	297,83	290,40	278,93	263,21	248,74	236,06	224,51	214,56	206,50	4,48								
2 145,00 – 2 164,99	436,13	360,74	351,33	337,45	316,17	307,89	302,33	294,90	283,43	267,71	253,24	240,56	229,01	219,06	211,00	4,48								
2 165,00 – 2 184,99	440,83	365,45	356,04	342,16	320,88	312,59	307,04	299,61	288,14	272,42	257,95	245,27	233,72	223,77	215,71	4,48								
2 185,00 – 2 204,99	445,83	370,45	361,04	347,16	325,88	317,59	312,04	304,61	293,14	277,42	262,95	250,27	238,72	228,77	220,71	4,48								
2 205,00 – 2 224,99	450,83	375,45	366,04	352,16	330,88	322,59	317,04	309,61	298,14	282,42	267,95	255,27	243,72	233,77	225,71	4,48								
2 225,00 – 2 244,99	455,83	380,45	371,04	357,16	335,88	327,59	322,04	314,61	303,14	287,42	272,95	260,27	248,72	238,77	230,71	4,48								
2 245,00 – 2 264,99	460,83	385,45	376,04	362,16	340,88	332,59	327,04	319,61	308,14	292,42	277,95	265,27	253,72	243,77	235,71	4,48								
2 265,00 – 2 284,99	465,83	390,45	381,04	367,16	345,88	337,59	332,04	324,61	313,14	297,42	282,95	270,27	258,72	248,77	240,71	4,48								
2 285,00 – 2 304,99	470,83	395,45	386,04	372,16	350,88	342,59	337,04	329,61	318,14	302,42	287,95	275,27	263,72	253,77	245,71	4,48								
2 305,00 – 2 324,99	475,83	400,45	391,04	377,16	355,88	347,59	341,04	334,61	323,14	307,42	292,95	280,27	268,72	258,77	250,71	4,48								
2 325,00 – 2 344,99	480,83	405,45	396,04	382,16	360,88	352,59	347,04	339,61	328,14	312,42	297,95	285,27	273,72	263,77	255,71	4,48								
2 345,00 – 2 364,99	485,83	410,45	401,04	387,16	365,88	357,59	352,04	344,61	333,14	317,42	302,95	290,27	278,72	268,77	260,71	4,48								
2 365,00 – 2 384,99	490,83	415,45	406,04	392,16	370,88	362,59	357,04	349,61	338,14	322,42	307,95	295,27	283,72	273,77	265,71	4,48								
2 385,00 – 2 404,99	495,83	420,45	411,04	397,16	375,88	367,59	362,04	354,61	343,14	327,42	312,95	300,27	288,72	278,77	270,71	4,48								
2 405,00 – 2 424,99	500,83	425,45	416,04	402,16	380,88	372,59	367,04	359,61	348,14	332,42	317,95	305,27	293,72	283,77	275,71	4,48								
2 425,00 – 2 444,99	505,83	430,45	421,04	407,16	385,88	377,59	372,04	364,61	353,14	337,42	322,95	310,27	298,72	288,77	280,71	4,48								
2 445,00 – 2 464,99	510,83	435,45	426,04	412,16	390,88	382,59	377,04	369,61	358,14	342,42	327,95	315,27	303,72	293,77	285,71	4,48								
2 465,00 – 2 484,99	515,83	440,45	431,04	417,16	395,88	387,59	382,04	374,61	363,14	347,42	332,95	320,27	308,72	298,77	290,71	4,48								

* Si le montant inscrit à la ligne 7 du formulaire TP-1015,3 dépasse 25 900 \$, vous devez soustraire le montant figurant à la colonne **Z** du montant obtenu à la colonne **N**, pour chaque tranche (ou partie de tranche) supplémentaire de 500 \$.

IMPÔT DU QUÉBEC – Table 35

24 périodes de paye par année

Paye assujettie à la retenue (utilisez la tranche appropriée)	Retenez sur chaque paye le montant de la colonne correspondant au code inscrit sur le formulaire TP-1015.3 de l'employé.															
	O	A	B	C	D	E	F	G	H	I	J	K	L	M	N	Z*
2 485,00 – 2 524,99	523,33	447,95	438,54	424,66	403,38	395,09	389,54	382,11	370,64	354,92	340,45	327,77	316,22	306,27	298,21	4,48
2 525,00 – 2 564,99	533,33	457,95	448,54	434,66	413,38	405,09	399,54	392,11	380,64	364,92	350,45	337,77	326,22	316,27	308,21	4,48
2 565,00 – 2 604,99	543,33	467,95	458,54	444,66	423,38	415,09	409,54	402,11	390,64	374,92	360,45	347,77	336,22	326,27	318,21	4,48
2 605,00 – 2 644,99	553,33	477,95	468,54	454,66	433,38	425,09	419,54	412,11	400,64	384,92	370,45	357,77	346,22	336,27	328,21	4,48
2 645,00 – 2 684,99	563,33	487,95	478,54	464,66	443,38	435,09	429,54	422,11	410,64	394,92	380,45	367,77	356,22	346,27	338,21	4,48
2 685,00 – 2 724,99	573,33	497,95	488,54	474,66	453,38	445,09	439,54	432,11	420,64	404,92	390,45	377,77	366,22	356,27	348,21	4,48
2 725,00 – 2 764,99	583,33	507,95	498,54	484,66	463,38	455,09	449,54	442,11	430,64	414,92	400,45	387,77	376,22	366,27	358,21	4,48
2 765,00 – 2 804,99	593,33	517,95	508,54	494,66	473,38	465,09	459,54	452,11	440,64	424,92	410,45	397,77	386,22	376,27	368,21	4,48
2 805,00 – 2 844,99	603,33	527,95	518,54	504,66	483,38	475,09	469,54	462,11	450,64	434,92	420,45	407,77	396,22	386,27	378,21	4,48
2 845,00 – 2 884,99	613,33	537,95	528,54	514,66	493,38	485,09	479,54	472,11	460,64	444,92	430,45	417,77	406,22	396,27	388,21	4,48
2 885,00 – 2 924,99	623,33	547,95	538,54	524,66	503,38	495,09	489,54	482,11	470,64	454,92	440,45	427,77	416,22	406,27	398,21	4,48
2 925,00 – 2 964,99	633,33	557,95	548,54	534,66	513,38	505,09	499,54	492,11	480,64	464,92	450,45	437,77	426,22	416,27	408,21	4,48
2 965,00 – 3 004,99	643,33	567,95	558,54	544,66	523,38	515,09	509,54	502,11	490,64	474,92	460,45	447,77	436,22	426,27	418,21	4,48
3 005,00 – 3 044,99	653,33	577,95	568,54	554,66	533,38	525,09	519,54	512,11	500,64	484,92	470,45	457,77	446,22	436,27	428,21	4,48
3 045,00 – 3 084,99	663,33	587,95	578,54	564,66	543,38	535,09	529,54	522,11	510,64	494,92	480,45	467,77	456,22	446,27	438,21	4,48
3 085,00 – 3 124,99	673,33	597,95	588,54	574,66	553,38	545,09	539,54	532,11	520,64	504,92	490,45	477,77	466,22	456,27	448,21	4,48
3 125,00 – 3 164,99	683,33	607,95	598,54	584,66	563,38	555,09	549,54	542,11	530,64	514,92	500,45	487,77	476,22	466,27	458,21	4,48
3 165,00 – 3 204,99	693,33	617,95	608,54	594,66	573,38	565,09	559,54	552,11	540,64	524,92	510,45	497,77	486,22	476,27	468,21	4,48
3 205,00 – 3 244,99	703,33	627,95	618,54	604,66	583,38	575,09	569,54	562,11	550,64	534,92	520,45	507,77	496,22	486,27	478,21	4,48
3 245,00 – 3 284,99	713,33	637,95	628,54	614,66	593,38	585,09	579,54	572,11	560,64	544,92	530,45	517,77	506,22	496,27	488,21	4,48
3 285,00 – 3 324,99	723,33	647,95	638,54	624,66	603,38	595,09	589,54	582,11	570,64	554,92	540,45	527,77	516,22	506,27	498,21	4,48
3 325,00 – 3 364,99	733,33	657,95	648,54	634,66	613,38	605,09	599,54	592,11	580,64	564,92	550,45	537,77	526,22	516,27	508,21	4,48
3 365,00 – 3 404,99	743,33	667,95	658,54	644,66	623,38	615,09	609,54	602,11	590,64	574,92	560,45	547,77	536,22	526,27	518,21	4,48
3 405,00 – 3 444,99	753,33	677,95	668,54	654,66	633,38	625,09	619,54	612,11	600,64	584,92	570,45	557,77	546,22	536,27	528,21	4,48
3 445,00 – 3 484,99	763,33	687,95	678,54	664,66	643,38	635,09	629,54	622,11	610,64	594,92	580,45	567,77	556,22	546,27	538,21	4,48
3 485,00 – 3 524,99	773,33	697,95	688,54	674,66	653,38	645,09	639,54	632,11	620,64	604,92	590,45	577,77	566,22	556,27	548,21	4,48
3 525,00 – 3 564,99	783,33	707,95	698,54	684,66	663,38	655,09	649,54	642,11	630,64	614,92	600,45	587,77	576,22	566,27	558,21	4,48
3 565,00 – 3 604,99	793,33	717,95	708,54	694,66	673,38	665,09	659,54	652,11	640,64	624,92	610,45	597,77	586,22	576,27	568,21	4,48
3 605,00 – 3 644,99	803,33	727,95	718,54	704,66	683,38	675,09	669,54	662,11	650,64	634,92	620,45	607,77	596,22	586,27	578,21	4,48
3 645,00 – 3 684,99	813,33	737,95	728,54	714,66	693,38	685,09	679,54	672,11	660,64	644,92	630,45	617,77	606,22	596,27	588,21	4,48
3 685,00 – 3 724,99	823,33	747,95	738,54	724,66	703,38	695,09	689,54	682,11	670,64	654,92	640,45	627,77	616,22	606,27	598,21	4,48
3 725,00 – 3 764,99	833,33	757,95	748,54	734,66	713,38	705,09	699,54	692,11	680,64	664,92	650,45	637,77	626,22	616,27	608,21	4,48
3 765,00 – 3 804,99	843,33	767,95	758,54	744,66	723,38	715,09	709,54	702,11	690,64	674,92	660,45	647,77	636,22	626,27	618,21	4,48
3 805,00 – 3 844,99	853,33	777,95	768,54	754,66	733,38	725,09	719,54	712,11	700,64	684,92	670,45	657,77	646,22	636,27	628,21	4,48
3 845,00 – 3 884,99	863,33	787,95	778,54	764,66	743,38	735,09	729,54	722,11	710,64	694,92	680,45	667,77	656,22	646,27	638,21	4,48
3 885,00 – 3 924,99	873,33	797,95	788,54	774,66	753,38	745,09	739,54	732,11	720,64	704,92	690,45	677,77	666,22	656,27	648,21	4,48
3 925,00 – 3 964,99	883,33	807,95	798,54	784,66	763,38	755,09	749,54	742,11	730,64	714,92	700,45	687,77	676,22	666,27	658,21	4,48
3 965,00 – 4 004,99	893,33	817,95	808,54	794,66	773,38	765,09	759,54	752,11	740,64	724,92	710,45	697,77	686,22	676,27	668,21	4,48
4 005,00 – 4 044,99	903,33	827,95	818,54	804,66	783,38	775,09	769,54	762,11	750,64	734,92	720,45	707,77	696,22	686,27	678,21	4,48
4 045,00 – 4 084,99	913,33	837,95	828,54	814,66	793,38	785,09	779,54	772,11	760,64	744,92	730,45	717,77	706,22	696,27	688,21	4,48

* Si le montant inscrit à la ligne 7 du formulaire TP-1015.3 dépasse 25 900 \$, vous devez soustraire le montant figurant à la colonne Z du montant obtenu à la colonne N, pour chaque tranche (ou partie de tranche) supplémentaire de 500 \$.

IMPÔT DU QUÉBEC – Table 35

24 périodes de paye par année

Paye assujettie à la retenue (utilisez la tranche appropriée)	Retenez sur chaque paye le montant de la colonne correspondant au code inscrit sur le formulaire TP-1015.3 de l'employé.															
	O	A	B	C	D	E	F	G	H	I	J	K	L	M	N	Z*
4 085,00 – 4 164,99	928,33	852,95	843,54	829,66	808,38	800,09	794,54	787,11	775,64	759,92	745,45	732,77	721,22	711,27	703,21	4,48
4 165,00 – 4 244,99	968,33	872,95	863,54	849,66	828,38	820,09	814,54	807,11	795,64	779,92	765,45	752,77	741,22	731,27	723,21	4,48
4 245,00 – 4 324,99	968,33	892,95	883,54	869,66	848,38	840,09	834,54	827,11	815,64	799,92	785,45	772,77	761,22	751,27	743,21	4,48
4 325,00 – 4 404,99	988,33	912,95	903,54	889,66	868,38	860,09	854,54	847,11	835,64	819,92	805,45	792,77	781,22	771,27	763,21	4,48
4 405,00 – 4 484,99	1 008,33	932,95	923,54	909,66	888,38	880,09	874,54	867,11	855,64	839,92	825,45	812,77	801,22	791,27	783,21	4,48
4 485,00 – 4 564,99	1 028,33	952,95	943,54	929,66	908,38	900,09	894,54	887,11	875,64	859,92	845,45	832,77	821,22	811,27	803,21	4,48
4 565,00 – 4 644,99	1 048,33	972,95	963,54	949,66	928,38	920,09	914,54	907,11	895,64	879,92	865,45	852,77	841,22	831,27	823,21	4,48
4 645,00 – 4 724,99	1 068,33	992,95	983,54	969,66	948,38	940,09	934,54	927,11	915,64	899,92	885,45	872,77	861,22	851,27	843,21	4,48
4 725,00 – 4 804,99	1 088,33	1 012,95	1 003,54	989,66	968,38	960,09	954,54	947,11	935,64	919,92	905,45	892,77	881,22	871,27	863,21	4,48
4 805,00 – 4 884,99	1 108,33	1 032,95	1 023,54	1 009,66	988,38	980,09	974,54	967,11	955,64	939,92	925,45	912,77	901,22	891,27	883,21	4,48
4 885,00 – 4 964,99	1 128,33	1 052,95	1 043,54	1 029,66	1 008,38	1 000,09	994,54	987,11	975,64	959,92	945,45	932,77	921,22	911,27	903,21	4,48
4 965,00 – 5 044,99	1 148,33	1 072,95	1 063,54	1 049,66	1 028,38	1 020,09	1 014,54	1 007,11	995,64	979,92	965,45	952,77	941,22	931,27	923,21	4,48
5 045,00 – 5 124,99	1 168,33	1 092,95	1 083,54	1 069,66	1 048,38	1 040,09	1 034,54	1 027,11	1 015,64	999,92	985,45	972,77	961,22	951,27	943,21	4,48
5 125,00 – 5 204,99	1 188,33	1 112,95	1 103,54	1 089,66	1 068,38	1 060,09	1 054,54	1 047,11	1 035,64	1 019,92	1 005,45	992,77	981,22	971,27	963,21	4,48
5 205,00 – 5 284,99	1 208,33	1 132,95	1 123,54	1 109,66	1 088,38	1 080,09	1 074,54	1 067,11	1 055,64	1 039,92	1 025,45	1 012,77	1 001,22	991,27	983,21	4,48
5 285,00 – 5 364,99	1 228,33	1 152,95	1 143,54	1 129,66	1 108,38	1 100,09	1 094,54	1 087,11	1 075,64	1 059,92	1 045,45	1 032,77	1 021,22	1 011,27	1 003,21	4,48
5 365,00 – 5 444,99	1 248,33	1 172,95	1 163,54	1 149,66	1 128,38	1 120,09	1 114,54	1 107,11	1 095,64	1 079,92	1 065,45	1 052,77	1 041,22	1 031,27	1 023,21	4,48
5 445,00 – 5 524,99	1 268,33	1 192,95	1 183,54	1 169,66	1 148,38	1 140,09	1 134,54	1 127,11	1 115,64	1 099,92	1 085,45	1 072,77	1 061,22	1 051,27	1 043,21	4,48
5 525,00 – 5 604,99	1 288,33	1 212,95	1 203,54	1 189,66	1 168,38	1 160,09	1 154,54	1 147,11	1 135,64	1 119,92	1 105,45	1 092,77	1 081,22	1 071,27	1 063,21	4,48
5 605,00 – 5 684,99	1 308,33	1 232,95	1 223,54	1 209,66	1 188,38	1 180,09	1 174,54	1 167,11	1 155,64	1 139,92	1 125,45	1 112,77	1 101,22	1 091,27	1 083,21	4,48
5 685,00 – 5 764,99	1 328,33	1 252,95	1 243,54	1 229,66	1 208,38	1 200,09	1 194,54	1 187,11	1 175,64	1 159,92	1 145,45	1 132,77	1 121,22	1 111,27	1 103,21	4,48
5 765,00 – 5 844,99	1 348,33	1 272,95	1 263,54	1 249,66	1 228,38	1 220,09	1 214,54	1 207,11	1 195,64	1 179,92	1 165,45	1 152,77	1 141,22	1 131,27	1 123,21	4,48
5 845,00 – 5 924,99	1 368,33	1 292,95	1 283,54	1 269,66	1 248,38	1 240,09	1 234,54	1 227,11	1 215,64	1 199,92	1 185,45	1 172,77	1 161,22	1 151,27	1 143,21	4,48
5 925,00 – 6 004,99	1 388,33	1 312,95	1 303,54	1 289,66	1 268,38	1 260,09	1 254,54	1 247,11	1 235,64	1 219,92	205,45	1 192,77	1 181,22	1 171,27	1 163,21	4,48
6 005,00 – 6 084,99	1 408,33	1 332,95	1 323,54	1 309,66	1 288,38	1 280,09	1 274,54	1 267,11	1 255,64	1 239,92	1 225,45	1 212,77	1 201,22	1 191,27	1 183,21	4,48
6 085,00 – 6 164,99	1 428,33	1 352,95	1 343,54	1 329,66	1 308,38	1 300,09	1 294,54	1 287,11	1 275,64	1 259,92	1 245,45	1 232,77	1 221,22	1 211,27	1 203,21	4,48
6 165,00 – 6 244,99	1 448,33	1 372,95	1 363,54	1 349,66	1 328,38	1 320,09	1 314,54	1 307,11	1 295,64	1 279,92	1 265,45	1 252,77	1 241,22	1 231,27	1 223,21	4,48
6 245,00 – 6 324,99	1 468,33	1 392,95	1 383,54	1 369,66	1 348,38	1 340,09	1 334,54	1 327,11	1 315,64	1 299,92	1 285,45	1 272,77	1 261,22	1 251,27	1 243,21	4,48
6 325,00 – 6 404,99	1 488,33	1 412,95	1 403,54	1 389,66	1 368,38	1 360,09	1 354,54	1 347,11	1 335,64	1 319,92	1 305,45	1 292,77	1 281,22	1 271,27	1 263,21	4,48
6 405,00 – 6 484,99	1 508,33	1 432,95	1 423,54	1 409,66	1 388,38	1 380,09	1 374,54	1 367,11	1 355,64	1 339,92	1 325,45	1 312,77	1 301,22	1 291,27	1 283,21	4,48
6 485,00 – 6 564,99	1 528,33	1 452,95	1 443,54	1 429,66	1 408,38	1 400,09	1 394,54	1 387,11	1 375,64	1 359,92	1 345,45	1 332,77	1 321,22	1 311,27	1 303,21	4,48
6 565,00 – 6 644,99	1 548,33	1 472,95	1 463,54	1 449,66	1 428,38	1 420,09	1 414,54	1 407,11	1 395,64	1 379,92	1 365,45	1 352,77	1 341,22	1 331,27	1 323,21	4,48
6 645,00 – 6 724,99	1 568,33	1 492,95	1 483,54	1 469,66	1 448,38	1 440,09	1 434,54	1 427,11	1 415,64	1 399,92	1 385,45	1 372,77	1 361,22	1 351,27	1 343,21	4,48
6 725,00 – 6 804,99	1 588,33	1 512,95	1 503,54	1 489,66	1 468,38	1 460,09	1 454,54	1 447,11	1 435,64	1 419,92	1 405,45	1 392,77	1 381,22	1 371,27	1 363,21	4,48
6 805,00 – 6 884,99	1 608,33	1 532,95	1 523,54	1 509,66	1 488,38	1 480,09	1 474,54	1 467,11	1 455,64	1 439,92	1 425,45	1 412,77	1 401,22	1 391,27	1 383,21	4,48
6 885,00 – 6 964,99	1 628,33	1 552,95	1 543,54	1 529,66	1 508,38	1 500,09	1 494,54	1 487,11	1 475,64	1 459,92	1 445,45	1 432,77	1 421,22	1 411,27	1 403,21	4,48
6 965,00 – 7 044,99	1 648,33	1 572,95	1 563,54	1 549,66	1 528,38	1 520,09	1 514,54	1 507,11	1 495,64	1 479,92	1 465,45	1 452,77	1 441,22	1 431,27	1 423,21	4,48
7 045,00 – 7 124,99	1 668,33	1 592,95	1 583,54	1 569,66	1 548,38	1 540,09	1 534,54	1 527,11	1 515,64	1 499,92	1 485,45	1 472,77	1 461,22	1 451,27	1 443,21	4,48
7 125,00 – 7 204,99	1 688,33	1 612,95	1 603,54	1 589,66	1 568,38	1 560,09	1 554,54	1 547,11	1 535,64	1 519,92	1 505,45	1 492,77	1 481,22	1 471,27	1 463,21	4,48
7 205,00 – 7 284,99	1 708,33	1 632,95	1 623,54	1 609,66	1 588,38	1 580,09	1 574,54	1 567,11	1 555,64	1 539,92	1 525,45	1 512,77	1 501,22	1 491,27	1 483,21	4,48

* Si le montant inscrit à la ligne 7 du formulaire TP-1015,3 dépasse 25 900 \$, vous devez soustraire le montant figurant à la colonne Z du montant obtenu à la colonne N, pour chaque tranche (ou partie de tranche) supplémentaire de 500 \$.

IMPÔT DU QUÉBEC – Table 35

12 périodes de paye par année

Paye assujettie à la retenue (utilisez la tranche appropriée)	Retenez sur chaque paye le montant de la colonne correspondant au code inscrit sur le formulaire TP-1015.3 de l'employé.															
	O	A	B	C	D	E	F	G	H	I	J	K	L	M	N	Z*
650,00 – 657,99	117,72															
658,00 – 665,99	119,16															
666,00 – 673,99	120,60															
674,00 – 681,99	122,04															
682,00 – 689,99	123,48															
690,00 – 697,99	124,92															
698,00 – 705,99	126,36															
706,00 – 713,99	127,80															
714,00 – 721,99	129,24															
722,00 – 729,99	130,68															
730,00 – 737,99	132,12															
738,00 – 745,99	133,56															
746,00 – 753,99	135,00															
754,00 – 761,99	136,44															
762,00 – 769,99	137,88															
770,00 – 777,99	139,32															
778,00 – 785,99	140,76															
786,00 – 793,99	142,20															
794,00 – 801,99	143,64															
802,00 – 809,99	145,08															
810,00 – 817,99	146,52															
818,00 – 825,99	147,96															
826,00 – 833,99	149,40															
834,00 – 841,99	150,84	0,07														
842,00 – 849,99	152,28	1,51														
850,00 – 857,99	153,72	2,95														
858,00 – 865,99	155,16	4,39														
866,00 – 873,99	156,60	5,83														
874,00 – 881,99	158,04	7,27														
882,00 – 889,99	159,48	8,71														
890,00 – 897,99	160,92	10,15														
898,00 – 905,99	162,36	11,59														
906,00 – 913,99	163,80	13,03														
914,00 – 921,99	165,24	14,47														
922,00 – 929,99	166,68	15,91														
930,00 – 937,99	168,12	17,35														
938,00 – 945,99	169,56	18,79														
946,00 – 953,99	171,00	20,23	1,42													
954,00 – 961,99	172,44	21,67	2,86													
962,00 – 969,99	173,88	23,11	4,30													

* Si le montant inscrit à la ligne 7 du formulaire TP-1015.3 dépasse 25 900 \$, vous devez soustraire le montant figurant à la colonne Z du montant obtenu à la colonne N, pour chaque tranche (ou partie de tranche) supplémentaire de 500 \$.

IMPÔT DU QUÉBEC – Table 35

12 périodes de paye par année

Paye assujettie à la retenue (utilisez la tranche appropriée)	Retenez sur chaque paye le montant de la colonne correspondant au code inscrit sur le formulaire TP-1015.3 de l'employé.															
	O	A	B	C	D	E	F	G	H	I	J	K	L	M	N	Z*
970,00 – 989,99	176,40	25,63	6,82													
990,00 – 1 009,99	180,00	29,23	10,42													
1 010,00 – 1 029,99	183,60	32,83	14,02													
1 030,00 – 1 049,99	187,20	36,43	17,62													
1 050,00 – 1 069,99	190,80	40,03	21,22													
1 070,00 – 1 089,99	194,40	43,63	24,82													
1 090,00 – 1 109,99	198,00	47,23	28,42	0,65												
1 110,00 – 1 129,99	201,60	50,83	32,02	4,25												
1 130,00 – 1 149,99	205,20	54,43	35,62	7,85												
1 150,00 – 1 169,99	208,80	58,03	39,22	11,45												
1 170,00 – 1 189,99	212,40	61,63	42,82	15,05												
1 190,00 – 1 209,99	216,00	65,23	46,42	18,65												
1 210,00 – 1 229,99	219,60	68,83	50,02	22,25												
1 230,00 – 1 249,99	223,20	72,43	53,62	25,85												
1 250,00 – 1 269,99	226,80	76,03	57,22	29,45												
1 270,00 – 1 289,99	230,40	79,63	60,82	33,05												
1 290,00 – 1 309,99	234,00	83,23	64,42	36,65												
1 310,00 – 1 329,99	237,60	86,83	68,02	40,25												
1 330,00 – 1 349,99	241,20	90,43	71,62	43,85	1,30											
1 350,00 – 1 369,99	244,80	94,03	75,22	47,45	4,90											
1 370,00 – 1 389,99	248,40	97,63	78,82	51,05	8,50											
1 390,00 – 1 409,99	252,00	101,23	82,42	54,65	12,10											
1 410,00 – 1 429,99	255,60	104,83	86,02	58,25	15,70											
1 430,00 – 1 449,99	259,20	108,43	89,62	61,85	19,30	2,72										
1 450,00 – 1 469,99	262,80	112,03	93,22	65,45	22,90	6,32										
1 470,00 – 1 489,99	266,40	115,63	96,82	69,05	26,50	9,92										
1 490,00 – 1 509,99	270,00	119,23	100,42	72,65	30,10	13,52	2,41									
1 510,00 – 1 529,99	273,60	122,83	104,02	76,25	33,70	17,12	6,01									
1 530,00 – 1 549,99	277,20	126,43	107,62	79,85	37,30	20,72	9,61									
1 550,00 – 1 569,99	280,80	130,03	111,22	83,45	40,90	24,32	13,21									
1 570,00 – 1 589,99	284,40	133,63	114,82	87,05	44,50	27,92	16,81	1,94								
1 590,00 – 1 609,99	288,00	137,23	118,42	90,65	48,10	31,52	20,41	5,54								
1 610,00 – 1 629,99	291,60	140,83	122,02	94,25	51,70	35,12	24,01	9,14								
1 630,00 – 1 649,99	295,20	144,43	125,62	97,85	55,30	38,72	27,61	12,74								
1 650,00 – 1 669,99	298,80	148,03	129,22	101,45	58,90	42,32	31,21	16,34								
1 670,00 – 1 689,99	302,40	151,63	132,82	105,05	62,50	45,92	34,81	19,94								
1 690,00 – 1 709,99	306,00	155,23	136,42	108,65	66,10	49,52	38,41	23,54	0,61							
1 710,00 – 1 729,99	309,60	158,83	140,02	112,25	69,70	53,12	42,01	27,14	4,21							
1 730,00 – 1 749,99	313,20	162,43	143,62	115,85	73,30	56,72	45,61	30,74	7,81							
1 750,00 – 1 769,99	316,80	166,03	147,22	119,45	76,90	60,32	49,21	34,34	11,41							

* Si le montant inscrit à la ligne 7 du formulaire TP-1015,3 dépasse 25 900 \$, vous devez soustraire le montant figurant à la colonne Z du montant obtenu à la colonne N, pour chaque tranche (ou partie de tranche) supplémentaire de 500 \$.

IMPÔT DU QUÉBEC – Table 35

12 périodes de paye par année

Paye assujettie à la retenue (utilisez la tranche appropriée)	Retenez sur chaque paye le montant de la colonne correspondant au code inscrit sur le formulaire TP-1015.3 de l'employé.															
	O	A	B	C	D	E	F	G	H	I	J	K	L	M	N	Z*
1 770,00 – 1 809,99	322,20	171,43	152,62	124,85	82,30	65,72	54,61	39,74	16,81							
1 810,00 – 1 849,99	329,40	178,63	159,82	132,05	89,50	72,92	61,81	46,94	24,01							
1 850,00 – 1 889,99	336,60	185,83	167,02	139,25	96,70	80,12	69,01	54,14	31,21							
1 890,00 – 1 929,99	343,80	193,03	174,22	146,45	103,90	87,32	76,21	61,34	38,41	6,97						
1 930,00 – 1 969,99	351,00	200,23	181,42	153,65	111,10	94,52	83,41	68,54	45,61	14,17						
1 970,00 – 2 009,99	358,20	207,43	188,62	160,85	118,30	101,72	90,61	75,74	52,81	21,37						
2 010,00 – 2 049,99	365,40	214,63	195,82	168,05	125,50	108,92	97,81	82,94	60,01	28,57						
2 050,00 – 2 089,99	372,60	221,83	203,02	175,25	132,70	116,12	105,01	90,14	67,21	35,77	6,83					
2 090,00 – 2 129,99	379,80	229,03	210,22	182,45	139,90	123,32	112,21	97,34	74,41	42,97	14,03					
2 130,00 – 2 169,99	387,00	236,23	217,42	189,65	147,10	130,52	119,41	104,54	81,61	50,17	21,23					
2 170,00 – 2 209,99	395,25	244,48	225,67	197,90	155,35	138,77	127,66	112,79	89,86	58,42	29,48	4,13				
2 210,00 – 2 249,99	404,25	252,48	234,67	206,90	164,35	147,77	136,66	121,79	98,86	67,42	38,48	13,13				
2 250,00 – 2 289,99	413,25	260,48	243,67	215,90	173,35	156,77	145,66	130,79	107,86	76,42	47,48	22,13				
2 290,00 – 2 329,99	422,25	271,48	252,67	224,90	182,35	165,77	154,66	139,79	116,86	85,42	56,48	31,13	8,02			
2 330,00 – 2 369,99	431,25	280,48	261,67	233,90	191,35	174,77	163,66	148,79	125,86	94,42	65,48	40,13	17,02			
2 370,00 – 2 409,99	440,25	289,48	270,67	242,90	200,35	183,77	172,66	157,79	134,86	103,42	74,48	49,13	26,02	6,13		
2 410,00 – 2 449,99	449,25	298,48	279,67	251,90	209,35	192,77	181,66	166,79	143,86	112,42	83,48	58,13	35,02	15,13		
2 450,00 – 2 489,99	458,25	307,48	288,67	260,90	218,35	201,77	190,66	175,79	152,86	121,42	92,48	67,13	44,02	24,13	8,00	8,00
2 490,00 – 2 529,99	467,25	316,48	297,67	269,90	227,35	210,77	199,66	184,79	161,86	130,42	101,48	76,13	53,02	33,13	17,00	8,96
2 530,00 – 2 569,99	476,25	325,48	306,67	278,90	236,35	219,77	208,66	193,79	170,86	139,42	110,48	85,13	62,02	42,13	26,00	8,96
2 570,00 – 2 609,99	485,25	334,48	315,67	287,90	245,35	228,77	217,66	202,79	179,86	148,42	119,48	94,13	71,02	51,13	35,00	8,96
2 610,00 – 2 649,99	494,25	343,48	324,67	296,90	254,35	237,77	226,66	211,79	188,86	157,42	128,48	103,13	80,02	60,13	44,00	8,96
2 650,00 – 2 689,99	503,25	352,48	333,67	305,90	263,35	246,77	235,66	220,79	197,86	166,42	137,48	112,13	89,02	69,13	53,00	8,96
2 690,00 – 2 729,99	512,25	361,48	342,67	314,90	272,35	255,77	244,66	229,79	206,86	175,42	146,48	121,13	98,02	78,13	62,00	8,96
2 730,00 – 2 769,99	521,25	370,48	351,67	323,90	281,35	264,77	253,66	238,79	215,86	184,42	155,48	130,13	107,02	87,13	71,00	8,96
2 770,00 – 2 809,99	530,25	379,48	360,67	332,90	290,35	273,77	262,66	247,79	224,86	193,42	164,48	139,13	116,02	96,13	80,00	8,96
2 810,00 – 2 849,99	539,25	388,48	369,67	341,90	299,35	282,77	271,66	256,79	233,86	202,42	173,48	148,13	125,02	105,13	89,00	8,96
2 850,00 – 2 889,99	548,25	397,48	378,67	350,90	308,35	291,77	280,66	265,79	242,86	211,42	182,48	157,13	134,02	114,13	98,00	8,96
2 890,00 – 2 929,99	557,25	406,48	387,67	359,90	317,35	300,77	289,66	274,79	251,86	220,42	191,48	166,13	143,02	123,13	107,00	8,96
2 930,00 – 2 969,99	566,25	415,48	396,67	368,90	326,35	309,77	298,66	283,79	260,86	229,42	200,48	175,13	152,02	132,13	116,00	8,96
2 970,00 – 3 009,99	575,25	424,48	405,67	377,90	335,35	318,77	307,66	292,79	269,86	238,42	209,48	184,13	161,02	141,13	125,00	8,96
3 010,00 – 3 049,99	584,25	433,48	414,67	386,90	344,35	327,77	316,66	301,79	278,86	247,42	218,48	193,13	170,02	150,13	134,00	8,96
3 050,00 – 3 089,99	593,25	442,48	423,67	395,90	353,35	336,77	325,66	310,79	287,86	256,42	227,48	202,13	179,02	159,13	143,00	8,96
3 090,00 – 3 129,99	602,25	451,48	432,67	404,90	362,35	345,77	334,66	319,79	296,86	265,42	236,48	211,13	188,02	168,13	152,00	8,96
3 130,00 – 3 169,99	611,25	460,48	441,67	413,90	371,35	354,77	343,66	328,79	305,86	274,42	245,48	220,13	197,02	177,13	161,00	8,96
3 170,00 – 3 209,99	620,25	469,48	450,67	422,90	380,35	363,77	352,66	337,79	314,86	283,42	254,48	229,13	206,02	186,13	170,00	8,96
3 210,00 – 3 249,99	629,25	478,48	459,67	431,90	389,35	372,77	361,66	346,79	323,86	292,42	263,48	238,13	215,02	195,13	179,00	8,96
3 250,00 – 3 289,99	638,25	487,48	468,67	440,90	398,35	381,77	370,66	355,79	332,86	301,42	272,48	247,13	224,02	204,13	188,00	8,96
3 290,00 – 3 329,99	647,25	496,48	477,67	449,90	407,35	390,77	379,66	364,79	341,86	310,42	281,48	256,13	233,02	213,13	197,00	8,96
3 330,00 – 3 369,99	656,25	505,48	486,67	458,90	416,35	399,77	388,66	373,79	350,86	319,42	290,48	265,13	242,02	222,13	206,00	8,96

* Si le montant inscrit à la ligne 7 du formulaire TP-1015.3 dépasse 25 900 \$, vous devez soustraire le montant figurant à la colonne Z du montant obtenu à la colonne N, pour chaque tranche (ou partie de tranche) supplémentaire de 500 \$.

IMPÔT DU QUÉBEC – Table 35

12 périodes de paye par année

Paye assujettie à la retenue (utilisez la tranche appropriée)	Retenez sur chaque paye le montant de la colonne correspondant au code inscrit sur le formulaire TP-1015.3 de l'employé.															
	O	A	B	C	D	E	F	G	H	I	J	K	L	M	N	Z*
3 370,00 – 3 409,99	665,25	514,48	495,67	467,90	425,35	408,77	397,66	382,79	359,86	328,42	299,48	274,13	251,02	231,13	215,00	8,96
3 410,00 – 3 449,99	674,25	523,48	504,67	476,90	434,35	417,77	406,66	391,79	368,86	337,42	308,48	283,13	260,02	240,13	224,00	8,96
3 450,00 – 3 489,99	683,25	532,48	513,67	485,90	443,35	426,77	415,66	400,79	378,86	346,42	317,48	292,13	269,02	249,13	233,00	8,96
3 490,00 – 3 529,99	692,25	541,48	522,67	494,90	452,35	435,77	424,66	409,79	388,86	355,42	326,48	301,13	278,02	258,13	242,00	8,96
3 530,00 – 3 569,99	701,25	550,48	531,67	503,90	461,35	444,77	433,66	418,79	395,86	363,42	335,48	310,13	287,02	267,13	251,00	8,96
3 570,00 – 3 609,99	710,25	559,48	540,67	512,90	470,35	453,77	442,66	427,79	404,86	373,42	344,48	319,13	296,02	276,13	260,00	8,96
3 610,00 – 3 649,99	719,25	568,48	549,67	521,90	479,35	462,77	451,66	436,79	413,86	382,42	353,48	328,13	305,02	285,13	269,00	8,96
3 650,00 – 3 689,99	728,25	577,48	558,67	530,90	488,35	471,77	460,66	445,79	422,86	391,42	362,48	337,13	314,02	294,13	278,00	8,96
3 690,00 – 3 729,99	737,25	586,48	567,67	539,90	497,35	480,77	469,66	454,79	431,86	400,42	371,48	346,13	323,02	303,13	287,00	8,96
3 730,00 – 3 769,99	746,25	595,48	576,67	548,90	506,35	489,77	478,66	463,79	440,86	409,42	380,48	355,13	332,02	312,13	296,00	8,96
3 770,00 – 3 809,99	755,25	604,48	585,67	557,90	515,35	498,77	487,66	472,79	449,86	418,42	389,48	364,13	341,02	321,13	305,00	8,96
3 810,00 – 3 849,99	764,25	613,48	594,67	566,90	524,35	507,77	496,66	481,79	458,86	427,42	398,48	373,13	350,02	330,13	314,00	8,96
3 850,00 – 3 889,99	773,25	622,48	603,67	575,90	533,35	516,77	505,66	490,79	467,86	436,42	407,48	382,13	359,02	339,13	323,00	8,96
3 890,00 – 3 929,99	782,25	631,48	612,67	584,90	542,35	525,77	514,66	499,79	476,86	445,42	416,48	391,13	368,02	348,13	332,00	8,96
3 930,00 – 3 969,99	791,25	640,48	621,67	593,90	551,35	534,77	523,66	508,79	485,86	454,42	425,48	400,13	377,02	357,13	341,00	8,96
3 970,00 – 4 009,99	800,25	649,48	630,67	602,90	560,35	543,77	532,66	517,79	494,86	463,42	434,48	409,13	386,02	366,13	350,00	8,96
4 010,00 – 4 049,99	809,25	658,48	639,67	611,90	569,35	552,77	541,66	526,79	503,86	472,42	443,48	418,13	395,02	375,13	359,00	8,96
4 050,00 – 4 089,99	818,25	667,48	648,67	620,90	578,35	561,77	550,66	535,79	512,86	481,42	452,48	427,13	404,02	384,13	368,00	8,96
4 090,00 – 4 129,99	827,25	676,48	657,67	629,90	587,35	570,77	556,66	541,79	518,86	490,42	461,48	436,13	413,02	393,13	377,00	8,96
4 130,00 – 4 169,99	836,25	685,48	666,67	638,90	596,35	579,77	568,66	553,79	530,86	499,42	470,48	445,13	422,02	402,13	386,00	8,96
4 170,00 – 4 209,99	845,25	694,48	675,67	647,90	605,35	588,77	577,66	562,79	539,86	508,42	479,48	454,13	431,02	411,13	395,00	8,96
4 210,00 – 4 249,99	854,25	703,48	684,67	656,90	614,35	597,77	586,66	571,79	548,86	517,42	488,48	463,13	440,02	420,13	404,00	8,96
4 250,00 – 4 289,99	863,25	712,48	693,67	665,90	623,35	606,77	595,66	580,79	557,86	526,42	497,48	472,13	449,02	429,13	413,00	8,96
4 290,00 – 4 329,99	872,25	721,48	702,67	674,90	632,35	615,77	604,66	589,79	566,86	535,42	506,48	481,13	458,02	438,13	422,00	8,96
4 330,00 – 4 369,99	881,67	730,90	712,09	684,31	641,76	625,19	614,08	599,21	576,28	544,83	515,90	490,55	467,43	447,55	431,42	8,96
4 370,00 – 4 409,99	891,67	740,90	722,09	694,31	651,76	635,19	624,08	609,21	586,28	554,83	525,90	500,55	477,43	457,55	441,42	8,96
4 410,00 – 4 449,99	901,67	750,90	732,09	704,31	661,76	645,19	634,08	619,21	596,28	564,83	535,90	510,55	487,43	467,55	451,42	8,96
4 450,00 – 4 489,99	911,67	760,90	742,09	714,31	671,76	655,19	644,08	629,21	606,28	574,83	545,90	520,55	497,43	477,55	461,42	8,96
4 490,00 – 4 529,99	921,67	770,90	752,09	724,31	681,76	665,19	654,08	639,21	616,28	584,83	555,90	530,55	507,43	487,55	471,42	8,96
4 530,00 – 4 569,99	931,67	780,90	762,09	734,31	691,76	675,19	664,08	649,21	626,28	594,83	565,90	540,55	517,43	497,55	481,42	8,96
4 570,00 – 4 609,99	941,67	790,90	772,09	744,31	701,76	685,19	674,08	659,21	636,28	604,83	575,90	550,55	527,43	507,55	491,42	8,96
4 610,00 – 4 649,99	951,67	800,90	782,09	754,31	711,76	695,19	684,08	669,21	646,28	614,83	585,90	560,55	537,43	517,55	501,42	8,96
4 650,00 – 4 689,99	961,67	810,90	792,09	764,31	721,76	705,19	694,08	679,21	656,28	624,83	595,90	570,55	547,43	527,55	511,42	8,96
4 690,00 – 4 729,99	971,67	820,90	802,09	774,31	731,76	715,19	704,08	689,21	666,28	634,83	605,90	580,55	557,43	537,55	521,42	8,96
4 730,00 – 4 769,99	981,67	830,90	812,09	784,31	741,76	725,19	714,08	699,21	676,28	644,83	615,90	590,55	567,43	547,55	531,42	8,96
4 770,00 – 4 809,99	991,67	840,90	822,09	794,31	751,76	735,19	724,08	709,21	686,28	654,83	625,90	600,55	577,43	557,55	541,42	8,96
4 810,00 – 4 849,99	1 001,67	850,90	832,09	804,31	761,76	745,19	734,08	719,21	696,28	664,83	635,90	610,55	587,43	567,55	551,42	8,96
4 850,00 – 4 889,99	1 011,67	860,90	842,09	814,31	771,76	755,19	744,08	729,21	706,28	674,83	645,90	620,55	597,43	577,55	561,42	8,96
4 890,00 – 4 929,99	1 021,67	870,90	852,09	824,31	781,76	765,19	754,08	739,21	716,28	684,83	655,90	630,55	607,43	587,55	571,42	8,96
4 930,00 – 4 969,99	1 031,67	880,90	862,09	834,31	791,76	775,19	764,08	749,21	726,28	694,83	665,90	640,55	617,43	597,55	581,42	8,96

* Si le montant inscrit à la ligne 7 du formulaire TP-1015,3 dépasse 25 900 \$, vous devez soustraire le montant figurant à la colonne Z du montant obtenu à la colonne N, pour chaque tranche (ou partie de tranche) supplémentaire de 500 \$.

IMPÔT DU QUÉBEC – Table 35

12 périodes de paye par année

Paye assujettie à la retenue (utilisez la tranche appropriée)	Retenez sur chaque paye le montant de la colonne correspondant au code inscrit sur le formulaire TP-1015.3 de l'employé.															
	O	A	B	C	D	E	F	G	H	I	J	K	L	M	N	Z*
4 970,00 – 5 049,99	1 046,67	895,90	877,09	849,31	806,76	790,19	779,08	764,21	741,28	709,83	680,90	655,55	632,43	612,55	596,42	8,96
5 050,00 – 5 129,99	1 066,67	915,90	897,09	869,31	826,76	810,19	799,08	784,21	761,28	729,83	700,90	675,55	652,43	632,55	616,42	8,96
5 130,00 – 5 209,99	1 086,67	935,90	917,09	889,31	846,76	830,19	819,08	804,21	781,28	749,83	720,90	695,55	672,43	652,55	636,42	8,96
5 210,00 – 5 289,99	1 066,67	955,90	937,09	909,31	866,76	850,19	839,08	824,21	801,28	769,83	740,90	715,55	692,43	672,55	656,42	8,96
5 290,00 – 5 369,99	1 126,67	975,90	957,09	929,31	886,76	870,19	859,08	844,21	821,28	789,83	760,90	735,55	712,43	692,55	676,42	8,96
5 370,00 – 5 449,99	1 146,67	995,90	977,09	949,31	906,76	890,19	879,08	864,21	841,28	809,83	780,90	755,55	732,43	712,55	696,42	8,96
5 450,00 – 5 529,99	1 166,67	1 015,90	997,09	969,31	926,76	910,19	899,08	884,21	861,28	829,83	800,90	775,55	752,43	732,55	716,42	8,96
5 530,00 – 5 609,99	1 186,67	1 035,90	1 017,09	989,31	946,76	930,19	919,08	904,21	881,28	849,83	820,90	795,55	772,43	752,55	736,42	8,96
5 610,00 – 5 689,99	1 206,67	1 055,90	1 037,09	1 009,31	966,76	950,19	939,08	924,21	901,28	869,83	840,90	815,55	792,43	772,55	756,42	8,96
5 690,00 – 5 769,99	1 226,67	1 075,90	1 057,09	1 029,31	986,76	970,19	959,08	944,21	921,28	889,83	860,90	835,55	812,43	792,55	776,42	8,96
5 770,00 – 5 849,99	1 246,67	1 095,90	1 077,09	1 049,31	1 006,76	990,19	979,08	964,21	941,28	909,83	880,90	855,55	832,43	812,55	796,42	8,96
5 850,00 – 5 929,99	1 266,67	1 115,90	1 097,09	1 069,31	1 026,76	1 010,19	999,08	984,21	961,28	929,83	900,90	875,55	852,43	832,55	816,42	8,96
5 930,00 – 6 009,99	1 286,67	1 135,90	1 117,09	1 089,31	1 046,76	1 030,19	1 019,08	1 004,21	981,28	949,83	920,90	895,55	872,43	852,55	836,42	8,96
6 010,00 – 6 089,99	1 306,67	1 155,90	1 137,09	1 109,31	1 066,76	1 050,19	1 039,08	1 024,21	1 001,28	969,83	940,90	915,55	892,43	872,55	856,42	8,96
6 090,00 – 6 169,99	1 326,67	1 175,90	1 157,09	1 129,31	1 086,76	1 070,19	1 059,08	1 044,21	1 021,28	989,83	960,90	935,55	912,43	892,55	876,42	8,96
6 170,00 – 6 249,99	1 346,67	1 195,90	1 177,09	1 149,31	1 106,76	1 090,19	1 079,08	1 064,21	1 041,28	1 009,83	980,90	955,55	932,43	912,55	896,42	8,96
6 250,00 – 6 329,99	1 366,67	1 215,90	1 197,09	1 169,31	1 126,76	1 110,19	1 099,08	1 084,21	1 061,28	1 029,83	1 000,90	975,55	952,43	932,55	916,42	8,96
6 330,00 – 6 409,99	1 386,67	1 235,90	1 217,09	1 189,31	1 146,76	1 130,19	1 119,08	1 104,21	1 081,28	1 049,83	1 020,90	995,55	972,43	952,55	936,42	8,96
6 410,00 – 6 489,99	1 406,67	1 255,90	1 237,09	1 209,31	1 166,76	1 150,19	1 139,08	1 124,21	1 101,28	1 069,83	1 040,90	1 015,55	992,43	972,55	956,42	8,96
6 490,00 – 6 569,99	1 426,67	1 275,90	1 257,09	1 229,31	1 186,76	1 170,19	1 159,08	1 144,21	1 121,28	1 089,83	1 060,90	1 035,55	1 012,43	992,55	976,42	8,96
6 570,00 – 6 649,99	1 446,67	1 295,90	1 277,09	1 249,31	1 206,76	1 190,19	1 179,08	1 164,21	1 141,28	1 109,83	1 080,90	1 055,55	1 032,43	1 012,55	996,42	8,96
6 650,00 – 6 729,99	1 466,67	1 315,90	1 297,09	1 269,31	1 226,76	1 210,19	1 199,08	1 184,21	1 161,28	1 129,83	1 100,90	1 075,55	1 052,43	1 032,55	1 016,42	8,96
6 730,00 – 6 809,99	1 486,67	1 335,90	1 317,09	1 289,31	1 246,76	1 230,19	1 219,08	1 204,21	1 181,28	1 149,83	1 120,90	1 095,55	1 072,43	1 052,55	1 036,42	8,96
6 810,00 – 6 889,99	1 506,67	1 355,90	1 337,09	1 309,31	1 266,76	1 250,19	1 239,08	1 224,21	1 201,28	1 169,83	1 140,90	1 115,55	1 092,43	1 072,55	1 056,42	8,96
6 890,00 – 6 969,99	1 526,67	1 375,90	1 357,09	1 329,31	1 286,76	1 270,19	1 259,08	1 244,21	1 221,28	1 189,83	1 160,90	1 135,55	1 112,43	1 092,55	1 076,42	8,96
6 970,00 – 7 049,99	1 546,67	1 395,90	1 377,09	1 349,31	1 306,76	1 290,19	1 279,08	1 264,21	1 241,28	1 209,83	1 180,90	1 155,55	1 132,43	1 112,55	1 096,42	8,96
7 050,00 – 7 129,99	1 566,67	1 415,90	1 397,09	1 369,31	1 326,76	1 310,19	1 299,08	1 284,21	1 261,28	1 229,83	1 200,90	1 175,55	1 152,43	1 132,55	1 116,42	8,96
7 130,00 – 7 209,99	1 586,67	1 435,90	1 417,09	1 389,31	1 346,76	1 330,19	1 319,08	1 304,21	1 281,28	1 249,83	1 220,90	1 195,55	1 172,43	1 152,55	1 136,42	8,96
7 210,00 – 7 289,99	1 606,67	1 455,90	1 437,09	1 409,31	1 366,76	1 350,19	1 339,08	1 324,21	1 301,28	1 269,83	1 240,90	1 215,55	1 192,43	1 172,55	1 156,42	8,96
7 290,00 – 7 369,99	1 626,67	1 475,90	1 457,09	1 429,31	1 386,76	1 370,19	1 359,08	1 344,21	1 321,28	1 289,83	1 260,90	1 235,55	1 212,43	1 192,55	1 176,42	8,96
7 370,00 – 7 449,99	1 646,67	1 495,90	1 477,09	1 449,31	1 406,76	1 390,19	1 379,08	1 364,21	1 341,28	1 309,83	1 280,90	1 255,55	1 232,43	1 212,55	1 196,42	8,96
7 450,00 – 7 529,99	1 666,67	1 515,90	1 497,09	1 469,31	1 426,76	1 410,19	1 399,08	1 384,21	1 361,28	1 329,83	1 300,90	1 275,55	1 252,43	1 232,55	1 216,42	8,96
7 530,00 – 7 609,99	1 686,67	1 535,90	1 517,09	1 489,31	1 446,76	1 430,19	1 419,08	1 404,21	1 381,28	1 349,83	1 320,90	1 295,55	1 272,43	1 252,55	1 236,42	8,96
7 610,00 – 7 689,99	1 706,67	1 555,90	1 537,09	1 509,31	1 466,76	1 450,19	1 439,08	1 424,21	1 401,28	1 369,83	1 340,90	1 315,55	1 292,43	1 272,55	1 256,42	8,96
7 690,00 – 7 769,99	1 726,67	1 575,90	1 557,09	1 529,31	1 486,76	1 470,19	1 459,08	1 444,21	1 421,28	1 389,83	1 360,90	1 335,55	1 312,43	1 292,55	1 276,42	8,96
7 770,00 – 7 849,99	1 746,67	1 595,90	1 577,09	1 549,31	1 506,76	1 490,19	1 479,08	1 464,21	1 441,28	1 409,83	1 380,90	1 355,55	1 332,43	1 312,55	1 296,42	8,96
7 850,00 – 7 929,99	1 766,67	1 615,90	1 597,09	1 569,31	1 526,76	1 510,19	1 499,08	1 484,21	1 461,28	1 429,83	1 400,90	1 375,55	1 352,43	1 332,55	1 316,42	8,96
7 930,00 – 8 009,99	1 786,67	1 635,90	1 617,09	1 589,31	1 546,76	1 530,19	1 519,08	1 504,21	1 481,28	1 449,83	1 420,90	1 395,55	1 372,43	1 352,55	1 336,42	8,96
8 010,00 – 8 089,99	1 806,67	1 655,90	1 637,09	1 609,31	1 566,76	1 550,19	1 539,08	1 524,21	1 501,28	1 469,83	1 440,90	1 415,55	1 392,43	1 372,55	1 356,42	8,96
8 090,00 – 8 169,99	1 826,67	1 675,90	1 657,09	1 629,31	1 586,76	1 570,19	1 559,08	1 544,21	1 521,28	1 489,83	1 460,90	1 435,55	1 412,43	1 392,55	1 376,42	8,96

* Si le montant inscrit à la ligne 7 du formulaire TP-1015.3 dépasse 25 900 \$, vous devez soustraire le montant figurant à la colonne N, pour chaque tranche (ou partie de tranche) supplémentaire de 500 \$.

IMPÔT DU QUÉBEC – Table 35

12 périodes de paye par année

Retenez sur chaque paye le montant de la colonne correspondant au code inscrit sur le formulaire TP-1015.3 de l'employé.

Paye assujettie à la retenue (utilisez la tranche appropriée)	O	A	B	C	D	E	F	G	H	I	J	K	L	M	N	Z*
8 330,00 – 8 329,99	1 856,67	1 705,90	1 687,09	1 659,31	1 616,76	1 600,19	1 589,08	1 574,21	1 551,28	1 519,83	1 490,90	1 465,55	1 442,43	1 422,55	1 406,42	8,96
8 330,00 – 8 489,99	1 896,67	1 745,90	1 727,09	1 699,31	1 656,76	1 640,19	1 629,08	1 614,21	1 591,28	1 559,83	1 530,90	1 505,55	1 482,43	1 462,55	1 446,42	8,96
8 490,00 – 8 649,99	1 936,67	1 785,90	1 767,09	1 739,31	1 696,76	1 680,19	1 669,08	1 654,21	1 631,28	1 599,83	1 570,90	1 545,55	1 522,43	1 502,55	1 486,42	8,96
8 650,00 – 8 809,99	1 976,67	1 825,90	1 807,09	1 779,31	1 736,76	1 720,19	1 709,08	1 694,21	1 671,28	1 639,83	1 610,90	1 585,55	1 562,43	1 542,55	1 526,42	8,96
8 810,00 – 8 969,99	2 016,67	1 865,90	1 847,09	1 819,31	1 776,76	1 760,19	1 749,08	1 734,21	1 711,28	1 679,83	1 650,90	1 625,55	1 602,43	1 582,55	1 566,42	8,96
8 970,00 – 9 129,99	2 056,67	1 905,90	1 887,09	1 859,31	1 816,76	1 800,19	1 789,08	1 774,21	1 751,28	1 719,83	1 690,90	1 665,55	1 642,43	1 622,55	1 606,42	8,96
9 130,00 – 9 289,99	2 096,67	1 945,90	1 927,09	1 899,31	1 856,76	1 840,19	1 829,08	1 814,21	1 791,28	1 759,83	1 730,90	1 705,55	1 682,43	1 662,55	1 646,42	8,96
9 290,00 – 9 449,99	2 136,67	1 985,90	1 967,09	1 939,31	1 896,76	1 880,19	1 869,08	1 854,21	1 831,28	1 799,83	1 770,90	1 745,55	1 722,43	1 702,55	1 686,42	8,96
9 450,00 – 9 609,99	2 176,67	2 025,90	2 007,09	1 979,31	1 936,76	1 920,19	1 909,08	1 894,21	1 871,28	1 839,83	1 810,90	1 785,55	1 762,43	1 742,55	1 726,42	8,96
9 610,00 – 9 769,99	2 216,67	2 065,90	2 047,09	2 019,31	1 976,76	1 960,19	1 949,08	1 934,21	1 911,28	1 879,83	1 850,90	1 825,55	1 802,43	1 782,55	1 766,42	8,96
9 770,00 – 9 929,99	2 256,67	2 105,90	2 087,09	2 059,31	2 016,76	2 000,19	1 989,08	1 974,21	1 951,28	1 919,83	1 890,90	1 865,55	1 842,43	1 822,55	1 806,42	8,96
9 930,00 – 10 089,99	2 296,67	2 145,90	2 127,09	2 099,31	2 056,76	2 040,19	2 029,08	2 014,21	1 991,28	1 959,83	1 930,90	1 905,55	1 882,43	1 862,55	1 846,42	8,96
10 090,00 – 10 249,99	2 336,67	2 185,90	2 167,09	2 139,31	2 096,76	2 080,19	2 069,08	2 054,21	2 031,28	1 999,83	1 970,90	1 945,55	1 922,43	1 902,55	1 886,42	8,96
10 250,00 – 10 409,99	2 376,67	2 225,90	2 207,09	2 179,31	2 136,76	2 120,19	2 109,08	2 094,21	2 071,28	2 039,83	2 010,90	1 985,55	1 962,43	1 942,55	1 926,42	8,96
10 410,00 – 10 569,99	2 416,67	2 265,90	2 247,09	2 219,31	2 176,76	2 160,19	2 149,08	2 134,21	2 111,28	2 079,83	2 050,90	2 025,55	2 002,43	1 982,55	1 966,42	8,96
10 570,00 – 10 729,99	2 456,67	2 305,90	2 287,09	2 259,31	2 216,76	2 200,19	2 189,08	2 174,21	2 151,28	2 119,83	2 090,90	2 065,55	2 042,43	2 022,55	2 006,42	8,96
10 730,00 – 10 889,99	2 496,67	2 345,90	2 327,09	2 299,31	2 256,76	2 240,19	2 229,08	2 214,21	2 191,28	2 159,83	2 130,90	2 105,55	2 082,43	2 062,55	2 046,42	8,96
10 890,00 – 11 049,99	2 536,67	2 385,90	2 367,09	2 339,31	2 296,76	2 280,19	2 269,08	2 254,21	2 231,28	2 199,83	2 170,90	2 145,55	2 122,43	2 102,55	2 086,42	8,96
11 050,00 – 11 209,99	2 576,67	2 425,90	2 407,09	2 379,31	2 336,76	2 320,19	2 309,08	2 294,21	2 271,28	2 239,83	2 210,90	2 185,55	2 162,43	2 142,55	2 126,42	8,96
11 210,00 – 11 369,99	2 616,67	2 465,90	2 447,09	2 419,31	2 376,76	2 360,19	2 349,08	2 334,21	2 311,28	2 279,83	2 250,90	2 225,55	2 202,43	2 182,55	2 166,42	8,96
11 370,00 – 11 529,99	2 656,67	2 505,90	2 487,09	2 459,31	2 416,76	2 400,19	2 389,08	2 374,21	2 351,28	2 319,83	2 290,90	2 265,55	2 242,43	2 222,55	2 206,42	8,96
11 530,00 – 11 689,99	2 696,67	2 545,90	2 527,09	2 499,31	2 456,76	2 440,19	2 429,08	2 414,21	2 391,28	2 359,83	2 330,90	2 305,55	2 282,43	2 262,55	2 246,42	8,96
11 690,00 – 11 849,99	2 736,67	2 585,90	2 567,09	2 539,31	2 496,76	2 480,19	2 469,08	2 454,21	2 431,28	2 399,83	2 370,90	2 345,55	2 322,43	2 302,55	2 286,42	8,96
11 850,00 – 12 009,99	2 776,67	2 625,90	2 607,09	2 579,31	2 536,76	2 520,19	2 509,08	2 494,21	2 471,28	2 439,83	2 410,90	2 385,55	2 362,43	2 342,55	2 326,42	8,96
12 010,00 – 12 169,99	2 816,67	2 665,90	2 647,09	2 619,31	2 576,76	2 560,19	2 549,08	2 534,21	2 511,28	2 479,83	2 450,90	2 425,55	2 402,43	2 382,55	2 366,42	8,96
12 170,00 – 12 329,99	2 856,67	2 705,90	2 687,09	2 659,31	2 616,76	2 600,19	2 589,08	2 574,21	2 551,28	2 519,83	2 490,90	2 465,55	2 442,43	2 422,55	2 406,42	8,96
12 330,00 – 12 489,99	2 896,67	2 745,90	2 727,09	2 699,31	2 656,76	2 640,19	2 629,08	2 614,21	2 591,28	2 559,83	2 530,90	2 505,55	2 482,43	2 462,55	2 446,42	8,96
12 490,00 – 12 649,99	2 936,67	2 785,90	2 767,09	2 739,31	2 696,76	2 680,19	2 669,08	2 654,21	2 631,28	2 599,83	2 570,90	2 545,55	2 522,43	2 502,55	2 486,42	8,96
12 650,00 – 12 809,99	2 976,67	2 825,90	2 807,09	2 779,31	2 736,76	2 720,19	2 709,08	2 694,21	2 671,28	2 639,83	2 610,90	2 585,55	2 562,43	2 542,55	2 526,42	8,96
12 810,00 – 12 969,99	3 016,67	2 865,90	2 847,09	2 819,31	2 776,76	2 760,19	2 749,08	2 734,21	2 711,28	2 679,83	2 650,90	2 625,55	2 602,43	2 582,55	2 566,42	8,96
12 970,00 – 13 129,99	3 056,67	2 905,90	2 887,09	2 859,31	2 816,76	2 800,19	2 789,08	2 774,21	2 751,28	2 719,83	2 690,90	2 665,55	2 642,43	2 622,55	2 606,42	8,96
13 130,00 – 13 289,99	3 096,67	2 945,90	2 927,09	2 899,31	2 856,76	2 840,19	2 829,08	2 814,21	2 791,28	2 759,83	2 730,90	2 705,55	2 682,43	2 662,55	2 646,42	8,96
13 290,00 – 13 449,99	3 136,67	2 985,90	2 967,09	2 939,31	2 896,76	2 880,19	2 869,08	2 854,21	2 831,28	2 799,83	2 770,90	2 745,55	2 722,43	2 702,55	2 686,42	8,96
13 450,00 – 13 609,99	3 176,67	3 025,90	3 007,09	2 979,31	2 936,76	2 920,19	2 909,08	2 894,21	2 871,28	2 839,83	2 810,90	2 785,55	2 762,43	2 742,55	2 726,42	8,96
13 610,00 – 13 769,99	3 216,67	3 065,90	3 047,09	3 019,31	2 976,76	2 960,19	2 949,08	2 934,21	2 911,28	2 879,83	2 850,90	2 825,55	2 802,43	2 782,55	2 766,42	8,96
13 770,00 – 13 929,99	3 256,67	3 105,90	3 087,09	3 059,31	3 016,76	3 000,19	2 989,08	2 974,21	2 951,28	2 919,83	2 890,90	2 865,55	2 842,43	2 822,55	2 806,42	8,96
13 930,00 – 14 089,99	3 296,67	3 145,90	3 127,09	3 099,31	3 056,76	3 040,19	3 029,08	3 014,21	2 991,28	2 959,83	2 930,90	2 905,55	2 882,43	2 862,55	2 846,42	8,96
14 090,00 – 14 249,99	3 336,67	3 185,90	3 167,09	3 139,31	3 096,76	3 080,19	3 069,08	3 054,21	3 031,28	2 999,83	2 970,90	2 945,55	2 922,43	2 902,55	2 886,42	8,96
14 250,00 – 14 409,99	3 376,67	3 225,90	3 207,09	3 179,31	3 136,76	3 120,19	3 109,08	3 094,21	3 071,28	3 039,83	3 010,90	2 985,55	2 962,43	2 942,55	2 926,42	8,96
14 410,00 – 14 569,99	3 416,67	3 265,90	3 247,09	3 219,31	3 176,76	3 160,19	3 149,08	3 134,21	3 111,28	3 079,83	3 050,90	3 025,55	3 002,43	2 982,55	2 966,42	8,96

* Si le montant inscrit à la ligne 7 du formulaire TP-1015,3 dépasse 25 900 \$, vous devez soustraire le montant figurant à la colonne N, pour chaque tranche (ou partie de tranche) supplémentaire de 500 \$.

Cotisations au Régime de rentes du Québec

Tables A et B

IMPORTANT : Les paiements d'heures supplémentaires, les rappels de salaire (paiements rétroactifs de salaire), les gratifications, les bonis, etc., sont considérés comme un salaire normal s'ils sont versés en même temps que le salaire. S'ils sont versés séparément, n'utilisez pas les tables suivantes, mais retenez plutôt 4,3 % du montant brut, sans tenir compte de l'exemption.

COTISATIONS AU RRQ – Table A : Emploi continu **52 périodes de paye par année**

Rémunération	Retenue	Rémunération	Retenue	Rémunération	Retenue	Rémunération	Retenue	Rémunération	Retenue	Rémunération	Retenue	Rémunération	Retenue
0,00	0,00	81,14	0,60	95,10	1,20	109,05	1,80	123,00	2,40	136,96	3,00	137,18	3,00
67,31	0,01	81,37	0,61	95,33	1,21	109,28	1,81	123,24	2,41	137,19	3,01	137,41	3,01
67,65	0,02	81,61	0,62	95,56	1,22	109,51	1,82	123,47	2,42	137,42	3,02	137,64	3,02
67,99	0,03	81,84	0,63	95,79	1,23	109,75	1,83	123,70	2,43	137,65	3,03	137,88	3,03
68,12	0,04	82,07	0,64	96,03	1,24	109,98	1,84	123,93	2,44	137,89	3,04	138,11	3,04
68,35	0,05	82,30	0,65	96,26	1,25	110,21	1,85	124,17	2,45	138,12	3,05	138,34	3,05
68,58	0,06	82,54	0,66	96,49	1,26	110,44	1,86	124,40	2,46	138,35	3,06	138,57	3,06
68,82	0,07	82,77	0,67	96,72	1,27	110,68	1,87	124,63	2,47	138,58	3,07	138,81	3,07
69,05	0,08	83,00	0,68	96,96	1,28	110,91	1,88	124,86	2,48	138,82	3,08	139,04	3,08
69,28	0,09	83,24	0,69	97,19	1,29	111,14	1,89	125,10	2,49	139,05	3,09	139,27	3,09
69,51	0,10	83,47	0,70	97,42	1,30	111,37	1,90	125,33	2,50	139,28	3,10	139,50	3,10
69,75	0,11	83,70	0,71	97,65	1,31	111,61	1,91	125,56	2,51	139,51	3,11	139,74	3,11
69,98	0,12	83,93	0,72	97,89	1,32	111,84	1,92	125,79	2,52	139,75	3,12	139,97	3,12
70,23	0,13	84,17	0,73	98,12	1,33	112,07	1,93	126,03	2,53	139,98	3,13	140,20	3,13
70,44	0,14	84,40	0,74	98,35	1,34	112,30	1,94	126,26	2,54	140,21	3,14	140,43	3,14
70,68	0,15	84,63	0,75	98,58	1,35	112,54	1,95	126,49	2,55	140,44	3,15	140,67	3,15
70,91	0,16	84,86	0,76	98,82	1,36	112,77	1,96	126,72	2,56	140,68	3,16	140,90	3,16
71,15	0,17	85,10	0,77	99,05	1,37	113,00	1,97	126,96	2,57	140,91	3,17	141,13	3,17
71,37	0,18	85,33	0,78	99,28	1,38	113,24	1,98	127,19	2,58	141,14	3,18	141,36	3,18
71,61	0,19	85,56	0,79	99,51	1,39	113,47	1,99	127,42	2,59	141,37	3,19	141,60	3,19
71,84	0,20	85,79	0,80	99,75	1,40	113,70	2,00	127,65	2,60	141,61	3,20	141,83	3,20
72,07	0,21	86,03	0,81	99,98	1,41	113,93	2,01	127,89	2,61	141,84	3,21	142,06	3,21
72,30	0,22	86,26	0,82	100,21	1,42	114,17	2,02	128,12	2,62	142,07	3,22	142,29	3,22
72,54	0,23	86,49	0,83	100,44	1,43	114,40	2,03	128,35	2,63	142,30	3,23	142,53	3,23
72,77	0,24	86,72	0,84	100,68	1,44	114,63	2,04	128,58	2,64	142,54	3,24	142,76	3,24
73,00	0,25	86,96	0,85	100,91	1,45	114,86	2,05	128,82	2,65	142,77	3,25	142,99	3,25
73,24	0,26	87,19	0,86	101,14	1,46	115,10	2,06	129,05	2,66	143,00	3,26	143,23	3,26
73,47	0,27	87,42	0,87	101,37	1,47	115,33	2,07	129,28	2,67	143,24	3,27	143,46	3,27
73,70	0,28	87,65	0,88	101,61	1,48	115,57	2,08	129,51	2,68	143,47	3,28	143,69	3,28
73,93	0,29	87,89	0,89	101,84	1,49	115,79	2,09	129,75	2,69	143,70	3,29	143,92	3,29
74,17	0,30	88,12	0,90	102,07	1,50	116,03	2,10	129,98	2,70	143,93	3,30	144,16	3,30
74,40	0,31	88,35	0,91	102,30	1,51	116,26	2,11	130,21	2,71	144,17	3,31	144,39	3,31
74,63	0,32	88,58	0,92	102,54	1,52	116,49	2,12	130,44	2,72	144,40	3,32	144,62	3,32
74,86	0,33	88,82	0,93	102,77	1,53	116,72	2,13	130,68	2,73	144,63	3,33	144,85	3,33
75,10	0,34	89,05	0,94	103,00	1,54	116,96	2,14	130,91	2,74	144,86	3,34	145,09	3,34
75,33	0,35	89,28	0,95	103,24	1,55	117,19	2,15	131,14	2,75	145,10	3,35	145,32	3,35
75,56	0,36	89,51	0,96	103,47	1,56	117,42	2,16	131,37	2,76	145,33	3,36	145,55	3,36
75,79	0,37	89,75	0,97	103,70	1,57	117,65	2,17	131,61	2,77	145,56	3,37	145,78	3,37
76,03	0,38	89,98	0,98	103,93	1,58	117,89	2,18	131,84	2,78	145,79	3,38	146,02	3,38
76,26	0,39	90,21	0,99	104,17	1,59	118,12	2,19	132,07	2,79	146,03	3,39	146,25	3,39
76,49	0,40	90,44	1,00	104,40	1,60	118,35	2,20	132,30	2,80	146,26	3,40	146,48	3,40
76,72	0,41	90,68	1,01	104,63	1,61	118,58	2,21	132,54	2,81	146,49	3,41	146,71	3,41
76,96	0,42	90,91	1,02	104,86	1,62	118,82	2,22	132,77	2,82	146,72	3,42	146,95	3,42
77,19	0,43	91,14	1,03	105,10	1,63	119,05	2,23	133,01	2,83	146,96	3,43	147,18	3,43
77,42	0,44	91,37	1,04	105,33	1,64	119,28	2,24	133,24	2,84	147,19	3,44	147,41	3,44
77,65	0,45	91,61	1,05	105,56	1,65	119,51	2,25	133,47	2,85	147,42	3,45	147,64	3,45
77,89	0,46	91,84	1,06	105,79	1,66	119,75	2,26	133,70	2,86	147,65	3,46	147,88	3,46
78,12	0,47	92,07	1,07	106,03	1,67	119,98	2,27	133,93	2,87	147,89	3,47	148,11	3,47
78,35	0,48	92,30	1,08	106,26	1,68	120,21	2,28	134,17	2,88	148,12	3,48	148,34	3,48
78,58	0,49	92,54	1,09	106,49	1,69	120,44	2,29	134,40	2,89	148,35	3,49	148,57	3,49
78,82	0,50	92,77	1,10	106,72	1,70	120,68	2,30	134,63	2,90	148,58	3,50	148,81	3,50
79,05	0,51	93,00	1,11	106,96	1,71	120,91	2,31	134,86	2,91	148,82	3,51	149,04	3,51
79,28	0,52	93,24	1,12	107,19	1,72	121,14	2,32	135,10	2,92	149,05	3,52	149,27	3,52
79,51	0,53	93,47	1,13	107,42	1,73	121,37	2,33	135,33	2,93	149,28	3,53	149,50	3,53
79,75	0,54	93,70	1,14	107,65	1,74	121,61	2,34	135,56	2,94	149,51	3,54	149,74	3,54
79,98	0,55	93,93	1,15	107,89	1,75	121,84	2,35	135,79	2,95	149,75	3,55	149,97	3,55
80,21	0,56	94,17	1,16	108,12	1,76	122,07	2,36	136,03	2,96	149,98	3,56	150,20	3,56
80,44	0,57	94,40	1,17	108,35	1,77	122,30	2,37	136,26	2,97	150,21	3,57	150,43	3,57
80,68	0,58	94,63	1,18	108,58	1,78	122,54	2,38	136,49	2,98	150,44	3,58	150,67	3,58
80,91	0,59	94,86	1,19	108,82	1,79	122,77	2,39	136,72	2,99	150,68	3,59	150,90	3,59

COTISATIONS AU RRQ – Table A : Emploi continu **52 périodes de paye par année**

Rémunération	Retenue	Rémunération	Retenue	Rémunération	Retenue	Rémunération	Retenue	Rémunération	Retenue	Rémunération	Retenue
150,91	3,60	164,86	4,20	178,82	4,80	192,77	5,40	206,72	6,00	220,68	6,60
151,14	3,61	165,32	4,21	179,05	4,81	193,00	5,41	206,96	6,01	220,91	6,61
151,37	3,62	165,78	4,22	179,28	4,82	193,24	5,42	207,19	6,02	221,14	6,62
151,61	3,63	166,25	4,23	179,51	4,83	193,47	5,43	207,42	6,03	221,37	6,63
151,84	3,64	166,71	4,24	179,75	4,84	193,70	5,44	207,65	6,04	221,61	6,64
152,07	3,65	167,18	4,25	179,98	4,85	193,93	5,45	207,89	6,05	221,84	6,65
152,30	3,66	167,64	4,26	180,21	4,86	194,17	5,46	208,12	6,06	222,07	6,66
152,54	3,67	168,11	4,27	180,44	4,87	194,40	5,47	208,35	6,07	222,29	6,67
152,77	3,68	168,58	4,28	180,68	4,88	194,63	5,48	208,58	6,08	222,52	6,68
153,00	3,69	169,05	4,29	180,91	4,89	194,86	5,49	208,82	6,09	222,74	6,69
153,23	3,70	169,52	4,30	181,15	4,90	195,10	5,50	209,05	6,10	222,99	6,70
153,46	3,71	170,00	4,31	181,38	4,91	195,33	5,51	209,28	6,11	223,23	6,71
153,70	3,72	170,48	4,32	181,61	4,92	195,56	5,52	209,51	6,12	223,46	6,72
153,93	3,73	170,96	4,33	181,84	4,93	195,79	5,53	209,74	6,13	223,69	6,73
154,17	3,74	171,44	4,34	182,07	4,94	196,03	5,54	209,98	6,14	223,93	6,74
154,40	3,75	171,92	4,35	182,30	4,95	196,26	5,55	210,21	6,15	224,17	6,75
154,62	3,76	172,40	4,36	182,53	4,96	196,49	5,56	210,44	6,16	224,40	6,76
154,85	3,77	172,88	4,37	182,76	4,97	196,72	5,57	210,68	6,17	224,63	6,77
155,08	3,78	173,36	4,38	183,00	4,98	196,96	5,58	210,91	6,18	224,86	6,78
155,31	3,79	173,84	4,39	183,24	4,99	197,19	5,59	211,14	6,19	225,10	6,79
155,56	3,80	174,32	4,40	183,47	5,00	197,42	5,60	211,37	6,20	225,33	6,80
155,79	3,81	174,80	4,41	183,70	5,01	197,65	5,61	211,61	6,21	225,56	6,81
156,02	3,82	175,28	4,42	183,93	5,02	197,89	5,62	211,84	6,22	225,79	6,82
156,26	3,83	175,76	4,43	184,17	5,03	198,12	5,63	212,07	6,23	226,03	6,83
156,49	3,84	176,24	4,44	184,40	5,04	198,35	5,64	212,30	6,24	226,26	6,84
156,72	3,85	176,72	4,45	184,63	5,05	198,58	5,65	212,54	6,25	226,49	6,85
156,96	3,86	177,20	4,46	184,86	5,06	198,82	5,66	212,77	6,26	226,72	6,86
157,19	3,87	177,68	4,47	185,10	5,07	199,05	5,67	213,00	6,27	226,96	6,87
157,42	3,88	178,16	4,48	185,33	5,08	199,28	5,68	213,24	6,28	227,19	6,88
157,65	3,89	178,64	4,49	185,56	5,09	199,51	5,69	213,47	6,29	227,42	6,89
157,89	3,90	179,12	4,50	185,79	5,10	199,75	5,70	213,70	6,30	227,65	6,90
158,12	3,91	179,60	4,51	186,03	5,11	199,98	5,71	213,93	6,31	227,88	6,91
158,35	3,92	180,08	4,52	186,26	5,12	200,21	5,72	214,17	6,32	228,11	6,92
158,58	3,93	180,56	4,53	186,49	5,13	200,44	5,73	214,40	6,33	228,34	6,93
158,82	3,94	181,04	4,54	186,72	5,14	200,68	5,74	214,63	6,34	228,57	6,94
159,05	3,95	181,52	4,55	186,96	5,15	200,91	5,75	214,86	6,35	228,80	6,95
159,28	3,96	182,00	4,56	187,19	5,16	201,14	5,76	215,10	6,36	229,03	6,96
159,51	3,97	182,48	4,57	187,42	5,17	201,37	5,77	215,33	6,37	229,26	6,97
159,75	3,98	182,96	4,58	187,65	5,18	201,61	5,78	215,56	6,38	229,49	6,98
159,98	3,99	183,44	4,59	187,89	5,19	201,84	5,79	215,79	6,39	229,72	6,99
160,21	4,00	183,92	4,60	188,12	5,20	202,07	5,80	216,03	6,40	229,95	7,00
160,44	4,01	184,40	4,61	188,35	5,21	202,30	5,81	216,26	6,41	230,18	7,01
160,68	4,02	184,88	4,62	188,58	5,22	202,54	5,82	216,49	6,42	230,41	7,02
160,91	4,03	185,36	4,63	188,81	5,23	202,77	5,83	216,72	6,43	230,64	7,03
161,14	4,04	185,84	4,64	189,05	5,24	203,00	5,84	216,96	6,44	230,87	7,04
161,37	4,05	186,32	4,65	189,28	5,25	203,24	5,85	217,19	6,45	231,10	7,05
161,61	4,06	186,80	4,66	189,51	5,26	203,47	5,86	217,42	6,46	231,33	7,06
161,84	4,07	187,28	4,67	189,75	5,27	203,70	5,87	217,65	6,47	231,56	7,07
162,08	4,08	187,76	4,68	189,98	5,28	203,93	5,88	217,89	6,48	231,79	7,08
162,31	4,09	188,24	4,69	190,21	5,29	204,17	5,89	218,12	6,49	232,02	7,09
162,54	4,10	188,72	4,70	190,44	5,30	204,40	5,90	218,35	6,50	232,25	7,10
162,77	4,11	189,20	4,71	190,68	5,31	204,63	5,91	218,58	6,51	232,48	7,11
163,00	4,12	189,68	4,72	190,91	5,32	204,86	5,92	218,81	6,52	232,71	7,12
163,24	4,13	190,16	4,73	191,14	5,33	205,10	5,93	219,04	6,53	232,94	7,13
163,47	4,14	190,64	4,74	191,37	5,34	205,33	5,94	219,28	6,54	233,17	7,14
163,70	4,15	191,12	4,75	191,61	5,35	205,56	5,95	219,51	6,55	233,40	7,15
163,93	4,16	191,60	4,76	191,84	5,36	205,79	5,96	219,74	6,56	233,63	7,16
164,17	4,17	192,08	4,77	192,07	5,37	206,03	5,97	219,98	6,57	233,86	7,17
164,40	4,18	192,56	4,78	192,30	5,38	206,26	5,98	220,21	6,58	234,09	7,18
164,63	4,19	193,04	4,79	192,54	5,39	206,49	5,99	220,44	6,59	234,32	7,19

COTISATIONS AU RRQ – Table A : Emploi continu

52 périodes de paye par année

Rémunération	Retenue	Rémunération	Retenue	Rémunération	Retenue	Rémunération	Retenue	Rémunération	Retenue	Rémunération	Retenue	Rémunération	Retenue
234,63	7,20	248,58	7,80	262,54	8,40	276,49	9,00	290,44	9,60	304,40	10,20	318,35	10,80
234,86	7,21	249,04	7,81	262,77	8,41	276,95	9,01	290,68	9,61	304,63	10,21	318,58	10,81
235,10	7,22	249,05	7,82	263,00	8,42	277,06	9,02	290,91	9,62	304,86	10,22	318,81	10,82
235,33	7,23	249,28	7,83	263,24	8,43	277,19	9,03	291,14	9,63	305,10	10,23	319,04	10,83
235,56	7,24	249,51	7,84	263,47	8,44	277,42	9,04	291,37	9,64	305,33	10,24	319,27	10,84
235,79	7,25	249,75	7,85	263,70	8,45	277,65	9,05	291,61	9,65	305,56	10,25	319,50	10,85
236,02	7,26	249,98	7,86	263,93	8,46	277,89	9,06	291,84	9,66	305,79	10,26	319,73	10,86
236,26	7,27	250,21	7,87	264,17	8,47	278,12	9,07	292,07	9,67	306,02	10,27	320,00	10,87
236,49	7,28	250,44	7,88	264,40	8,48	278,35	9,08	292,30	9,68	306,25	10,28	320,23	10,88
236,72	7,29	250,68	7,89	264,63	8,49	278,58	9,09	292,54	9,69	306,48	10,29	320,46	10,89
236,95	7,30	250,91	7,90	264,86	8,50	278,82	9,10	292,77	9,70	306,71	10,30	320,69	10,90
237,18	7,31	251,14	7,91	265,10	8,51	279,05	9,11	293,01	9,71	306,94	10,31	320,92	10,91
237,41	7,32	251,37	7,92	265,33	8,52	279,28	9,12	293,24	9,72	307,17	10,32	321,15	10,92
237,64	7,33	251,61	7,93	265,56	8,53	279,51	9,13	293,47	9,73	307,40	10,33	321,38	10,93
237,87	7,34	251,84	7,94	265,79	8,54	279,75	9,14	293,71	9,74	307,63	10,34	321,61	10,94
238,10	7,35	252,07	7,95	266,03	8,55	279,98	9,15	293,94	9,75	307,86	10,35	321,84	10,95
238,33	7,36	252,30	7,96	266,26	8,56	280,21	9,16	294,17	9,76	308,11	10,36	322,07	10,96
238,56	7,37	252,54	7,97	266,49	8,57	280,44	9,17	294,41	9,77	308,34	10,37	322,30	10,97
238,79	7,38	252,77	7,98	266,72	8,58	280,68	9,18	294,63	9,78	308,58	10,38	322,53	10,98
239,02	7,39	253,00	7,99	266,96	8,59	280,91	9,19	294,86	9,79	308,82	10,39	322,76	10,99
239,25	7,40	253,24	8,00	267,19	8,60	281,14	9,20	295,10	9,80	309,05	10,40	323,00	11,00
239,48	7,41	253,47	8,01	267,42	8,61	281,37	9,21	295,33	9,81	309,28	10,41	323,23	11,01
239,71	7,42	253,70	8,02	267,65	8,62	281,61	9,22	295,56	9,82	309,51	10,42	323,46	11,02
239,94	7,43	253,93	8,03	267,89	8,63	281,84	9,23	295,79	9,83	309,75	10,43	323,69	11,03
240,17	7,44	254,17	8,04	268,12	8,64	282,07	9,24	296,03	9,84	309,98	10,44	323,92	11,04
240,40	7,45	254,40	8,05	268,35	8,65	282,30	9,25	296,26	9,85	310,21	10,45	324,15	11,05
240,63	7,46	254,63	8,06	268,58	8,66	282,54	9,26	296,49	9,86	310,44	10,46	324,38	11,06
240,86	7,47	254,86	8,07	268,82	8,67	282,77	9,27	296,72	9,87	310,68	10,47	324,61	11,07
241,09	7,48	255,10	8,08	269,05	8,68	283,00	9,28	296,96	9,88	310,91	10,48	324,84	11,08
241,32	7,49	255,33	8,09	269,28	8,69	283,24	9,29	297,19	9,89	311,14	10,49	325,07	11,09
241,55	7,50	255,56	8,10	269,51	8,70	283,47	9,30	297,42	9,90	311,37	10,50	325,30	11,10
241,78	7,51	255,79	8,11	269,75	8,71	283,70	9,31	297,65	9,91	311,61	10,51	325,53	11,11
242,01	7,52	256,03	8,12	269,98	8,72	283,93	9,32	297,89	9,92	311,84	10,52	325,76	11,12
242,24	7,53	256,26	8,13	270,21	8,73	284,17	9,33	298,12	9,93	312,07	10,53	326,00	11,13
242,47	7,54	256,49	8,14	270,44	8,74	284,40	9,34	298,35	9,94	312,30	10,54	326,23	11,14
242,70	7,55	256,72	8,15	270,68	8,75	284,63	9,35	298,58	9,95	312,54	10,55	326,46	11,15
242,93	7,56	256,96	8,16	270,91	8,76	284,86	9,36	298,82	9,96	312,77	10,56	326,69	11,16
243,16	7,57	257,19	8,17	271,14	8,77	285,10	9,37	299,05	9,97	313,00	10,57	326,92	11,17
243,39	7,58	257,42	8,18	271,37	8,78	285,33	9,38	299,28	9,98	313,24	10,58	327,15	11,18
243,62	7,59	257,65	8,19	271,61	8,79	285,56	9,39	299,51	9,99	313,47	10,59	327,38	11,19
243,85	7,60	257,89	8,20	271,84	8,80	285,79	9,40	299,75	10,00	313,70	10,60	327,61	11,20
244,08	7,61	258,12	8,21	272,07	8,81	286,03	9,41	299,98	10,01	313,93	10,61	327,84	11,21
244,31	7,62	258,35	8,22	272,30	8,82	286,26	9,42	300,21	10,02	314,17	10,62	328,07	11,22
244,54	7,63	258,58	8,23	272,54	8,83	286,49	9,43	300,44	10,03	314,40	10,63	328,30	11,23
244,77	7,64	258,82	8,24	272,77	8,84	286,72	9,44	300,68	10,04	314,63	10,64	328,53	11,24
245,00	7,65	259,05	8,25	273,00	8,85	286,96	9,45	300,91	10,05	314,86	10,65	328,76	11,25
245,23	7,66	259,28	8,26	273,24	8,86	287,19	9,46	301,14	10,06	315,10	10,66	329,00	11,26
245,46	7,67	259,51	8,27	273,47	8,87	287,42	9,47	301,37	10,07	315,32	10,67	329,23	11,27
245,69	7,68	259,75	8,28	273,70	8,88	287,65	9,48	301,61	10,08	315,56	10,68	329,46	11,28
245,92	7,69	259,98	8,29	273,93	8,89	287,89	9,49	301,84	10,09	315,79	10,69	329,69	11,29
246,15	7,70	260,21	8,30	274,17	8,90	288,12	9,50	302,07	10,10	316,03	10,70	330,00	11,30
246,38	7,71	260,44	8,31	274,40	8,91	288,35	9,51	302,30	10,11	316,26	10,71	330,23	11,31
246,61	7,72	260,68	8,32	274,63	8,92	288,58	9,52	302,54	10,12	316,49	10,72	330,46	11,32
246,84	7,73	260,91	8,33	274,86	8,93	288,82	9,53	302,77	10,13	316,72	10,73	330,69	11,33
247,07	7,74	261,14	8,34	275,10	8,94	289,05	9,54	303,00	10,14	316,96	10,74	330,92	11,34
247,30	7,75	261,37	8,35	275,33	8,95	289,28	9,55	303,24	10,15	317,19	10,75	331,15	11,35
247,53	7,76	261,61	8,36	275,56	8,96	289,51	9,56	303,47	10,16	317,42	10,76	331,38	11,36
247,76	7,77	261,84	8,37	275,79	8,97	289,75	9,57	303,70	10,17	317,65	10,77	331,61	11,37
247,99	7,78	262,07	8,38	276,03	8,98	289,98	9,58	303,93	10,18	317,88	10,78	331,84	11,38
248,22	7,79	262,30	8,39	276,26	8,99	290,21	9,59	304,17	10,19	318,12	10,79	332,07	11,39

COTISATIONS AU RRQ – Table A : Emploi continu **52 périodes de paye par année**

Rémunération	Retenue	Rémunération	Retenue	Rémunération	Retenue	Rémunération	Retenue	Rémunération	Retenue	Rémunération	Retenue
318,35	10,80	332,30	11,40	346,26	12,00	360,21	12,60	374,17	13,20	388,12	13,80
318,58	10,81	332,54	11,41	346,49	12,01	360,44	12,61	374,40	13,21	388,35	13,81
318,82	10,82	332,77	11,42	346,72	12,02	360,68	12,62	374,63	13,22	388,58	13,82
319,05	10,83	333,00	11,43	346,96	12,03	360,91	12,63	374,86	13,23	388,81	13,83
319,28	10,84	333,24	11,44	347,19	12,04	361,14	12,64	375,10	13,24	389,05	13,84
319,51	10,85	333,47	11,45	347,42	12,05	361,37	12,65	375,33	13,25	389,28	13,85
319,75	10,86	333,70	11,46	347,65	12,06	361,61	12,66	375,56	13,26	389,51	13,86
319,98	10,87	333,93	11,47	347,88	12,07	361,84	12,67	375,79	13,27	389,74	13,87
320,21	10,88	334,17	11,48	348,12	12,08	362,07	12,68	376,02	13,28	389,97	13,88
320,44	10,89	334,40	11,49	348,35	12,09	362,30	12,69	376,25	13,29	390,20	13,89
320,68	10,90	334,63	11,50	348,58	12,10	362,54	12,70	376,49	13,30	390,43	13,90
320,91	10,91	334,86	11,51	348,81	12,11	362,77	12,71	376,72	13,31	390,66	13,91
321,14	10,92	335,10	11,52	349,05	12,12	363,00	12,72	376,96	13,32	390,90	13,92
321,37	10,93	335,33	11,53	349,28	12,13	363,24	12,73	377,19	13,33	391,13	13,93
321,61	10,94	335,56	11,54	349,51	12,14	363,47	12,74	377,42	13,34	391,37	13,94
321,84	10,95	335,79	11,55	349,75	12,15	363,70	12,75	377,65	13,35	391,61	13,95
322,07	10,96	336,03	11,56	349,98	12,16	363,93	12,76	377,88	13,36	391,84	13,96
322,30	10,97	336,26	11,57	350,21	12,17	364,17	12,77	378,11	13,37	392,07	13,97
322,54	10,98	336,49	11,58	350,44	12,18	364,40	12,78	378,34	13,38	392,30	13,98
322,77	10,99	336,72	11,59	350,68	12,19	364,63	12,79	378,57	13,39	392,54	13,99
323,00	11,00	336,96	11,60	350,91	12,20	364,86	12,80	378,80	13,40	392,77	14,00
323,24	11,01	337,19	11,61	351,14	12,21	365,10	12,81	379,03	13,41	393,00	14,01
323,47	11,02	337,42	11,62	351,37	12,22	365,33	12,82	379,26	13,42	393,24	14,02
323,70	11,03	337,65	11,63	351,61	12,23	365,56	12,83	379,49	13,43	393,47	14,03
323,93	11,04	337,88	11,64	351,84	12,24	365,79	12,84	379,72	13,44	393,70	14,04
324,17	11,05	338,12	11,65	352,07	12,25	366,03	12,85	379,95	13,45	393,93	14,05
324,40	11,06	338,35	11,66	352,30	12,26	366,26	12,86	380,18	13,46	394,16	14,06
324,63	11,07	338,58	11,67	352,54	12,27	366,49	12,87	380,41	13,47	394,39	14,07
324,86	11,08	338,82	11,68	352,77	12,28	366,72	12,88	380,64	13,48	394,62	14,08
325,10	11,09	339,05	11,69	353,00	12,29	366,96	12,89	380,87	13,49	394,86	14,09
325,33	11,10	339,28	11,70	353,24	12,30	367,19	12,90	381,10	13,50	395,10	14,10
325,56	11,11	339,51	11,71	353,47	12,31	367,42	12,91	381,33	13,51	395,33	14,11
325,79	11,12	339,75	11,72	353,70	12,32	367,65	12,92	381,56	13,52	395,56	14,12
326,03	11,13	339,98	11,73	353,93	12,33	367,89	12,93	381,79	13,53	395,79	14,13
326,26	11,14	340,21	11,74	354,17	12,34	368,12	12,94	382,02	13,54	396,02	14,14
326,49	11,15	340,44	11,75	354,40	12,35	368,35	12,95	382,25	13,55	396,25	14,15
326,72	11,16	340,68	11,76	354,63	12,36	368,58	12,96	382,48	13,56	396,48	14,16
326,95	11,17	340,91	11,77	354,86	12,37	368,82	12,97	382,71	13,57	396,71	14,17
327,19	11,18	341,14	11,78	355,10	12,38	369,05	12,98	382,94	13,58	396,94	14,18
327,42	11,19	341,37	11,79	355,33	12,39	369,28	12,99	383,17	13,59	397,17	14,19
327,65	11,20	341,61	11,80	355,56	12,40	369,51	13,00	383,40	13,60	397,40	14,20
327,89	11,21	341,84	11,81	355,79	12,41	369,74	13,01	383,63	13,61	397,63	14,21
328,12	11,22	342,07	11,82	356,02	12,42	369,97	13,02	383,86	13,62	397,86	14,22
328,35	11,23	342,30	11,83	356,26	12,43	370,21	13,03	384,09	13,63	398,10	14,23
328,58	11,24	342,54	11,84	356,49	12,44	370,44	13,04	384,32	13,64	398,33	14,24
328,82	11,25	342,77	11,85	356,72	12,45	370,68	13,05	384,55	13,65	398,56	14,25
329,05	11,26	343,00	11,86	356,96	12,46	370,91	13,06	384,78	13,66	398,79	14,26
329,28	11,27	343,24	11,87	357,19	12,47	371,14	13,07	385,01	13,67	399,02	14,27
329,51	11,28	343,47	11,88	357,42	12,48	371,37	13,08	385,24	13,68	399,25	14,28
329,75	11,29	343,70	11,89	357,65	12,49	371,61	13,09	385,47	13,69	399,48	14,29
329,98	11,30	343,93	11,90	357,88	12,50	371,84	13,10	385,70	13,70	399,71	14,30
330,21	11,31	344,17	11,91	358,11	12,51	372,07	13,11	385,93	13,71	399,94	14,31
330,44	11,32	344,40	11,92	358,34	12,52	372,30	13,12	386,16	13,72	400,17	14,32
330,68	11,33	344,63	11,93	358,58	12,53	372,54	13,13	386,39	13,73	400,40	14,33
330,91	11,34	344,86	11,94	358,81	12,54	372,77	13,14	386,62	13,74	400,63	14,34
331,14	11,35	345,10	11,95	359,05	12,55	373,00	13,15	386,85	13,75	400,86	14,35
331,37	11,36	345,33	11,96	359,28	12,56	373,24	13,16	387,08	13,76	401,09	14,36
331,61	11,37	345,56	11,97	359,51	12,57	373,47	13,17	387,31	13,77	401,32	14,37
331,84	11,38	345,79	11,98	359,75	12,58	373,70	13,18	387,54	13,78	401,55	14,38
332,07	11,39	346,03	11,99	359,98	12,59	373,93	13,19	387,77	13,79	401,78	14,39

COTISATIONS AU RRQ – Table A : Emploi continu

52 périodes de paye par année

Rémunération	Retenue	Rémunération	Retenue	Rémunération	Retenue	Rémunération	Retenue	Rémunération	Retenue	Rémunération	Retenue	Rémunération	Retenue
402,07	14,40	416,03	15,00	429,98	15,60	443,93	16,20	457,89	16,80	471,84	17,40	485,80	18,00
402,20	14,41	416,26	15,01	430,21	15,61	444,16	16,21	458,12	16,81	472,07	17,41	486,03	18,01
402,34	14,42	416,49	15,02	430,44	15,62	444,40	16,22	458,26	16,82	472,30	17,42	486,26	18,02
402,47	14,43	416,72	15,03	430,68	15,63	444,63	16,23	458,58	16,83	472,54	17,43	486,51	18,03
403,00	14,44	416,96	15,04	430,91	15,64	444,86	16,24	458,82	16,84	472,77	17,44	486,74	18,04
403,24	14,45	417,19	15,05	431,14	15,65	445,10	16,25	459,05	16,85	473,00	17,45	487,00	18,05
403,37	14,46	417,42	15,06	431,37	15,66	445,33	16,26	459,28	16,86	473,24	17,46	487,24	18,06
403,50	14,47	417,65	15,07	431,61	15,67	445,56	16,27	459,51	16,87	473,47	17,47	487,47	18,07
403,63	14,48	417,89	15,08	431,84	15,68	445,79	16,28	459,74	16,88	473,70	17,48	487,70	18,08
403,77	14,49	418,12	15,09	432,07	15,69	446,03	16,29	459,98	16,89	473,93	17,49	487,93	18,09
404,00	14,50	418,35	15,10	432,30	15,70	446,26	16,30	460,21	16,90	474,17	17,50	488,17	18,10
404,13	14,51	418,58	15,11	432,54	15,71	446,49	16,31	460,44	16,91	474,40	17,51	488,40	18,11
404,26	14,52	418,82	15,12	432,77	15,72	446,72	16,32	460,68	16,92	474,63	17,52	488,63	18,12
404,39	14,53	419,05	15,13	433,00	15,73	446,96	16,33	460,91	16,93	474,86	17,53	488,86	18,13
404,52	14,54	419,28	15,14	433,24	15,74	447,19	16,34	461,14	16,94	475,10	17,54	489,10	18,14
405,05	14,55	419,51	15,15	433,47	15,75	447,42	16,35	461,37	16,95	475,33	17,55	489,33	18,15
405,18	14,56	419,75	15,16	433,70	15,76	447,65	16,36	461,60	16,96	475,56	17,56	489,56	18,16
405,31	14,57	419,98	15,17	433,93	15,77	447,88	16,37	461,83	16,97	475,79	17,57	489,79	18,17
405,44	14,58	420,21	15,18	434,17	15,78	448,12	16,38	462,07	16,98	476,03	17,58	490,03	18,18
405,57	14,59	420,44	15,19	434,40	15,79	448,35	16,39	462,30	16,99	476,26	17,59	490,26	18,19
406,10	14,60	420,68	15,20	434,63	15,80	448,58	16,40	462,54	17,00	476,49	17,60	490,50	18,20
406,23	14,61	420,91	15,21	434,86	15,81	448,82	16,41	462,77	17,01	476,72	17,61	490,73	18,21
406,36	14,62	421,14	15,22	435,10	15,82	449,05	16,42	463,00	17,02	476,96	17,62	490,96	18,22
406,49	14,63	421,37	15,23	435,33	15,83	449,28	16,43	463,24	17,03	477,19	17,63	491,19	18,23
406,62	14,64	421,61	15,24	435,56	15,84	449,51	16,44	463,47	17,04	477,42	17,64	491,42	18,24
407,15	14,65	421,84	15,25	435,79	15,85	449,75	16,45	463,70	17,05	477,65	17,65	491,65	18,25
407,28	14,66	422,07	15,26	436,02	15,86	449,98	16,46	463,93	17,06	477,88	17,66	491,88	18,26
407,41	14,67	422,30	15,27	436,26	15,87	450,21	16,47	464,17	17,07	478,11	17,67	492,11	18,27
407,54	14,68	422,54	15,28	436,49	15,88	450,44	16,48	464,40	17,08	478,35	17,68	492,34	18,28
408,07	14,69	422,77	15,29	436,72	15,89	450,68	16,49	464,63	17,09	478,58	17,69	492,57	18,29
408,20	14,70	423,00	15,30	436,96	15,90	450,91	16,50	464,86	17,10	478,82	17,70	492,80	18,30
408,33	14,71	423,24	15,31	437,19	15,91	451,14	16,51	465,10	17,11	479,05	17,71	493,03	18,31
408,46	14,72	423,47	15,32	437,42	15,92	451,37	16,52	465,33	17,12	479,28	17,72	493,26	18,32
408,59	14,73	423,70	15,33	437,65	15,93	451,61	16,53	465,56	17,13	479,51	17,73	493,49	18,33
408,72	14,74	423,93	15,34	437,89	15,94	451,84	16,54	465,79	17,14	479,75	17,74	493,72	18,34
409,25	14,75	424,17	15,35	438,12	15,95	452,07	16,55	466,03	17,15	479,98	17,75	493,95	18,35
409,38	14,76	424,40	15,36	438,34	15,96	452,30	16,56	466,26	17,16	480,21	17,76	494,18	18,36
409,51	14,77	424,63	15,37	438,57	15,97	452,54	16,57	466,49	17,17	480,44	17,77	494,41	18,37
409,64	14,78	424,86	15,38	438,81	15,98	452,77	16,58	466,72	17,18	480,68	17,78	494,64	18,38
409,77	14,79	425,09	15,39	439,04	15,99	453,00	16,59	466,96	17,19	480,91	17,79	494,87	18,39
410,30	14,80	425,33	15,40	439,28	16,00	453,24	16,60	467,19	17,20	481,14	17,80	495,10	18,40
410,43	14,81	425,56	15,41	439,51	16,01	453,47	16,61	467,42	17,21	481,37	17,81	495,33	18,41
410,56	14,82	425,79	15,42	439,74	16,02	453,70	16,62	467,65	17,22	481,61	17,82	495,56	18,42
410,69	14,83	426,02	15,43	439,98	16,03	453,93	16,63	467,88	17,23	481,84	17,83	495,79	18,43
410,82	14,84	426,26	15,44	440,21	16,04	454,17	16,64	468,12	17,24	482,07	17,84	496,02	18,44
411,35	14,85	426,49	15,45	440,44	16,05	454,40	16,65	468,35	17,25	482,30	17,85	496,25	18,45
411,48	14,86	426,72	15,46	440,68	16,06	454,63	16,66	468,58	17,26	482,54	17,86	496,48	18,46
411,61	14,87	426,96	15,47	440,91	16,07	454,86	16,67	468,82	17,27	482,77	17,87	496,71	18,47
411,74	14,88	427,19	15,48	441,14	16,08	455,10	16,68	469,05	17,28	483,00	17,88	496,94	18,48
411,87	14,89	427,42	15,49	441,37	16,09	455,33	16,69	469,28	17,29	483,24	17,89	497,17	18,49
412,40	14,90	427,65	15,50	441,61	16,10	455,56	16,70	469,51	17,30	483,47	17,90	497,40	18,50
412,53	14,91	427,88	15,51	441,84	16,11	455,79	16,71	469,74	17,31	483,70	17,91	497,63	18,51
412,66	14,92	428,11	15,52	442,07	16,12	456,03	16,72	469,98	17,32	483,93	17,92	497,86	18,52
412,79	14,93	428,35	15,53	442,30	16,13	456,26	16,73	470,21	17,33	484,17	17,93	498,09	18,53
412,92	14,94	428,58	15,54	442,54	16,14	456,49	16,74	470,44	17,34	484,40	17,94	498,32	18,54
413,45	14,95	428,82	15,55	442,77	16,15	456,72	16,75	470,68	17,35	484,63	17,95	498,55	18,55
413,58	14,96	429,05	15,56	443,00	16,16	456,96	16,76	470,91	17,36	484,86	17,96	498,78	18,56
413,71	14,97	429,28	15,57	443,24	16,17	457,19	16,77	471,14	17,37	485,10	17,97	499,01	18,57
413,84	14,98	429,51	15,58	443,46	16,18	457,42	16,78	471,36	17,38	485,33	17,98	499,24	18,58
413,97	14,99	429,75	15,59	443,69	16,19	457,65	16,79	471,61	17,39	485,56	17,99	499,47	18,59

COTISATIONS AU RRQ – Table A : Emploi continu **52 périodes de paye par année**

Rémunération	Retenue	Rémunération	Retenue	Rémunération	Retenue	Rémunération	Retenue	Rémunération	Retenue	Rémunération	Retenue
485,79	18,00	499,75	18,60	513,70	19,20	527,65	19,80	541,61	20,40	555,56	21,00
486,03	18,01	499,98	18,61	514,16	19,21	527,89	19,81	542,06	20,41	555,79	21,01
486,26	18,02	500,21	18,62	514,61	19,22	528,12	19,82	542,45	20,42	556,02	21,02
486,49	18,03	500,44	18,63	515,06	19,23	528,35	19,83	542,83	20,43	556,26	21,03
486,72	18,04	500,68	18,64	515,51	19,24	528,58	19,84	543,22	20,44	556,49	21,04
486,95	18,05	500,91	18,65	515,96	19,25	528,82	19,85	543,60	20,45	556,72	21,05
487,18	18,06	501,14	18,66	516,41	19,26	529,05	19,86	543,98	20,46	556,96	21,06
487,42	18,07	501,37	18,67	516,86	19,27	529,28	19,87	544,36	20,47	557,19	21,07
487,65	18,08	501,61	18,68	517,31	19,28	529,51	19,88	544,74	20,48	557,42	21,08
487,89	18,09	501,84	18,69	517,76	19,29	529,74	19,89	545,12	20,49	557,65	21,09
488,12	18,10	502,07	18,70	518,21	19,30	529,97	19,90	545,50	20,50	557,88	21,10
488,35	18,11	502,30	18,71	518,66	19,31	530,21	19,91	545,88	20,51	558,11	21,11
488,58	18,12	502,54	18,72	519,11	19,32	530,44	19,92	546,26	20,52	558,34	21,12
488,82	18,13	502,77	18,73	519,56	19,33	530,68	19,93	546,64	20,53	558,57	21,13
489,05	18,14	503,00	18,74	520,01	19,34	530,91	19,94	547,02	20,54	558,81	21,14
489,28	18,15	503,24	18,75	520,46	19,35	531,14	19,95	547,40	20,55	559,04	21,15
489,51	18,16	503,47	18,76	520,91	19,36	531,37	19,96	547,78	20,56	559,27	21,16
489,75	18,17	503,70	18,77	521,36	19,37	531,60	19,97	548,16	20,57	559,50	21,17
489,98	18,18	503,93	18,78	521,81	19,38	531,84	19,98	548,54	20,58	559,73	21,18
490,21	18,19	504,17	18,79	522,26	19,39	532,07	19,99	548,92	20,59	559,96	21,19
490,44	18,20	504,40	18,80	522,71	19,40	532,30	20,00	549,30	20,60	560,20	21,20
490,68	18,21	504,63	18,81	523,16	19,41	532,54	20,01	549,68	20,61	560,43	21,21
490,91	18,22	504,86	18,82	523,61	19,42	532,77	20,02	549,67	20,62	560,67	21,22
491,14	18,23	505,10	18,83	524,06	19,43	533,00	20,03	549,66	20,63	560,90	21,23
491,37	18,24	505,33	18,84	524,51	19,44	533,24	20,04	549,65	20,64	561,13	21,24
491,61	18,25	505,56	18,85	524,96	19,45	533,47	20,05	549,64	20,65	561,37	21,25
491,84	18,26	505,79	18,86	525,41	19,46	533,70	20,06	549,63	20,66	561,60	21,26
492,07	18,27	506,03	18,87	525,86	19,47	533,93	20,07	549,62	20,67	561,83	21,27
492,30	18,28	506,26	18,88	526,31	19,48	534,17	20,08	549,61	20,68	562,06	21,28
492,54	18,29	506,49	18,89	526,76	19,49	534,40	20,09	549,60	20,69	562,29	21,29
492,77	18,30	506,72	18,90	527,21	19,50	534,63	20,10	549,59	20,70	562,52	21,30
493,00	18,31	506,96	18,91	527,66	19,51	534,86	20,11	549,58	20,71	562,75	21,31
493,24	18,32	507,19	18,92	528,11	19,52	535,10	20,12	549,57	20,72	562,99	21,32
493,47	18,33	507,42	18,93	528,56	19,53	535,33	20,13	549,56	20,73	563,23	21,33
493,70	18,34	507,65	18,94	529,01	19,54	535,56	20,14	549,55	20,74	563,46	21,34
493,93	18,35	507,89	18,95	529,46	19,55	535,79	20,15	549,54	20,75	563,69	21,35
494,17	18,36	508,12	18,96	529,91	19,56	536,03	20,16	549,53	20,76	563,92	21,36
494,40	18,37	508,35	18,97	530,36	19,57	536,26	20,17	549,52	20,77	564,16	21,37
494,63	18,38	508,58	18,98	530,81	19,58	536,49	20,18	549,51	20,78	564,39	21,38
494,86	18,39	508,82	18,99	531,26	19,59	536,72	20,19	549,50	20,79	564,62	21,39
495,10	18,40	509,05	19,00	531,71	19,60	536,96	20,20	549,49	20,80	564,85	21,40
495,33	18,41	509,28	19,01	532,16	19,61	537,19	20,21	549,48	20,81	565,09	21,41
495,56	18,42	509,51	19,02	532,61	19,62	537,42	20,22	549,47	20,82	565,32	21,42
495,79	18,43	509,74	19,03	533,06	19,63	537,65	20,23	549,46	20,83	565,55	21,43
496,02	18,44	509,98	19,04	533,51	19,64	537,89	20,24	549,45	20,84	565,78	21,44
496,26	18,45	510,21	19,05	533,96	19,65	538,12	20,25	549,44	20,85	566,02	21,45
496,49	18,46	510,44	19,06	534,41	19,66	538,35	20,26	549,43	20,86	566,25	21,46
496,72	18,47	510,68	19,07	534,86	19,67	538,58	20,27	549,42	20,87	566,48	21,47
496,96	18,48	510,91	19,08	535,31	19,68	538,82	20,28	549,41	20,88	566,71	21,48
497,19	18,49	511,14	19,09	535,76	19,69	539,05	20,29	549,40	20,89	566,95	21,49
497,42	18,50	511,37	19,10	536,21	19,70	539,28	20,30	549,39	20,90	567,18	21,50
497,65	18,51	511,60	19,11	536,66	19,71	539,51	20,31	549,38	20,91	567,42	21,51
497,89	18,52	511,84	19,12	537,11	19,72	539,74	20,32	549,37	20,92	567,65	21,52
498,12	18,53	512,07	19,13	537,56	19,73	539,98	20,33	549,36	20,93	567,88	21,53
498,35	18,54	512,30	19,14	538,01	19,74	540,21	20,34	549,35	20,94	568,12	21,54
498,58	18,55	512,54	19,15	538,46	19,75	540,44	20,35	549,34	20,95	568,35	21,55
498,82	18,56	512,77	19,16	538,91	19,76	540,68	20,36	549,33	20,96	568,58	21,56
499,05	18,57	513,00	19,17	539,36	19,77	540,91	20,37	549,32	20,97	568,82	21,57
499,28	18,58	513,24	19,18	539,81	19,78	541,14	20,38	549,31	20,98	569,05	21,58
499,51	18,59	513,47	19,19	540,26	19,79	541,37	20,39	549,30	20,99	569,28	21,59

COTISATIONS AU RRQ – Table A : Emploi continu **52 périodes de paye par année**

Rémunération	Retenue	Rémunération	Retenue	Rémunération	Retenue	Rémunération	Retenue	Rémunération	Retenue	Rémunération	Retenue	Rémunération	Retenue
569,51	21,60	583,47	22,20	597,42	22,80	611,37	23,40	625,33	24,00	639,28	24,60	653,14	25,20
569,75	21,61	583,70	22,21	597,65	22,81	611,63	23,41	625,58	24,01	639,53	24,61	653,39	25,21
569,98	21,62	583,93	22,22	597,88	22,82	611,84	23,42	625,79	24,02	639,75	24,62	653,61	25,22
570,21	21,63	584,17	22,23	598,12	22,83	612,07	23,43	626,03	24,03	639,98	24,63	653,84	25,23
570,44	21,64	584,40	22,24	598,35	22,84	612,30	23,44	626,26	24,04	640,21	24,64	654,07	25,24
570,68	21,65	584,63	22,25	598,58	22,85	612,54	23,45	626,49	24,05	640,44	24,65	654,30	25,25
570,91	21,66	584,86	22,26	598,81	22,86	612,77	23,46	626,72	24,06	640,68	24,66	654,53	25,26
571,14	21,67	585,10	22,27	599,05	22,87	613,00	23,47	626,96	24,07	640,91	24,67	654,76	25,27
571,37	21,68	585,33	22,28	599,28	22,88	613,24	23,48	627,19	24,08	641,14	24,68	654,99	25,28
571,61	21,69	585,56	22,29	599,51	22,89	613,47	23,49	627,42	24,09	641,37	24,69	655,22	25,29
571,84	21,70	585,79	22,30	599,74	22,90	613,70	23,50	627,65	24,10	641,60	24,70	655,45	25,30
572,07	21,71	586,02	22,31	599,98	22,91	613,93	23,51	627,88	24,11	641,84	24,71	655,68	25,31
572,30	21,72	586,25	22,32	600,21	22,92	614,17	23,52	628,12	24,12	642,07	24,72	655,91	25,32
572,54	21,73	586,48	22,33	600,44	22,93	614,40	23,53	628,35	24,13	642,30	24,73	656,14	25,33
572,77	21,74	586,72	22,34	600,68	22,94	614,63	23,54	628,58	24,14	642,54	24,74	656,37	25,34
573,00	21,75	586,96	22,35	600,91	22,95	614,86	23,55	628,82	24,15	642,77	24,75	656,60	25,35
573,24	21,76	587,19	22,36	601,14	22,96	615,10	23,56	629,05	24,16	643,00	24,76	656,83	25,36
573,47	21,77	587,43	22,37	601,37	22,97	615,33	23,57	629,28	24,17	643,24	24,77	657,06	25,37
573,70	21,78	587,65	22,38	601,60	22,98	615,56	23,58	629,51	24,18	643,47	24,78	657,29	25,38
573,93	21,79	587,89	22,39	601,84	22,99	615,79	23,59	629,74	24,19	643,71	24,79	657,52	25,39
574,16	21,80	588,11	22,40	602,06	23,00	616,02	23,60	629,97	24,20	643,94	24,80	657,75	25,40
574,39	21,81	588,34	22,41	602,29	23,01	616,25	23,61	630,21	24,21	644,17	24,81	657,98	25,41
574,62	21,82	588,57	22,42	602,52	23,02	616,48	23,62	630,44	24,22	644,40	24,82	658,21	25,42
574,85	21,83	588,80	22,43	602,76	23,03	616,71	23,63	630,67	24,23	644,63	24,83	658,44	25,43
575,09	21,83	588,82	22,43	602,77	23,03	616,72	23,63	630,68	24,23	644,63	24,83	658,44	25,43
575,10	21,84	589,05	22,44	603,00	23,04	616,95	23,64	630,91	24,24	644,86	24,84	658,67	25,44
575,33	21,85	589,28	22,45	603,24	23,05	617,19	23,65	631,14	24,25	645,10	24,85	658,90	25,45
575,56	21,86	589,51	22,46	603,47	23,06	617,42	23,66	631,37	24,26	645,33	24,86	659,13	25,46
575,79	21,87	589,74	22,47	603,70	23,07	617,65	23,67	631,60	24,27	645,56	24,87	659,36	25,47
576,02	21,88	589,97	22,48	603,93	23,08	617,89	23,68	631,84	24,28	645,79	24,88	659,59	25,48
576,25	21,88	589,98	22,48	603,93	23,08	617,89	23,68	631,84	24,28	645,79	24,88	659,59	25,48
576,48	21,89	590,21	22,49	604,17	23,09	618,12	23,69	632,07	24,29	646,03	24,89	659,82	25,49
576,71	21,90	590,44	22,50	604,40	23,10	618,35	23,70	632,30	24,30	646,26	24,90	660,05	25,50
576,95	21,91	590,68	22,51	604,63	23,11	618,58	23,71	632,54	24,31	646,49	24,91	660,28	25,51
577,18	21,92	590,91	22,52	604,86	23,12	618,82	23,72	632,77	24,32	646,72	24,92	660,51	25,52
577,41	21,93	591,14	22,53	605,10	23,13	619,05	23,73	633,00	24,33	646,96	24,93	660,74	25,53
577,64	21,94	591,37	22,54	605,33	23,14	619,28	23,74	633,24	24,34	647,19	24,94	660,97	25,54
577,88	21,95	591,61	22,55	605,56	23,15	619,51	23,75	633,47	24,35	647,42	24,95	661,20	25,55
578,11	21,96	591,84	22,56	605,79	23,16	619,74	23,76	633,70	24,36	647,65	24,96	661,43	25,56
578,34	21,97	592,07	22,57	606,02	23,17	619,98	23,77	633,93	24,37	647,88	24,97	661,66	25,57
578,57	21,98	592,30	22,58	606,26	23,18	620,21	23,78	634,17	24,38	648,12	24,98	661,89	25,58
578,81	21,99	592,54	22,59	606,49	23,19	620,44	23,79	634,40	24,39	648,35	24,99	662,12	25,59
579,04	22,00	592,77	22,60	606,72	23,20	620,68	23,80	634,63	24,40	648,58	25,00	662,35	25,60
579,27	22,01	593,00	22,61	606,96	23,21	620,91	23,81	634,86	24,41	648,82	25,01	662,58	25,61
579,50	22,02	593,24	22,62	607,19	23,22	621,14	23,82	635,10	24,42	649,05	25,02	662,81	25,62
579,74	22,03	593,47	22,63	607,42	23,23	621,37	23,83	635,33	24,43	649,28	25,03	663,04	25,63
579,97	22,04	593,70	22,64	607,65	23,24	621,61	23,84	635,56	24,44	649,51	25,04	663,27	25,64
580,20	22,05	593,93	22,65	607,89	23,25	621,84	23,85	635,79	24,45	649,75	25,05	663,50	25,65
580,43	22,06	594,16	22,66	608,12	23,26	622,07	23,86	636,03	24,46	649,98	25,06	663,73	25,66
580,67	22,07	594,40	22,67	608,35	23,27	622,30	23,87	636,26	24,47	650,21	25,07	663,96	25,67
580,90	22,08	594,63	22,68	608,58	23,28	622,54	23,88	636,49	24,48	650,44	25,08	664,19	25,68
581,13	22,09	594,86	22,69	608,82	23,29	622,77	23,89	636,72	24,49	650,68	25,09	664,42	25,69
581,36	22,10	595,10	22,70	609,05	23,30	623,00	23,90	636,96	24,50	650,91	25,10	664,65	25,70
581,60	22,11	595,33	22,71	609,28	23,31	623,24	23,91	637,19	24,51	651,14	25,11	664,88	25,71
581,83	22,12	595,56	22,72	609,51	23,32	623,47	23,92	637,42	24,52	651,37	25,12	665,11	25,72
582,06	22,13	595,79	22,73	609,74	23,33	623,70	23,93	637,65	24,53	651,60	25,13	665,34	25,73
582,30	22,14	596,03	22,74	609,98	23,34	623,93	23,94	637,89	24,54	651,84	25,14	665,57	25,74
582,53	22,15	596,26	22,75	610,21	23,35	624,16	23,95	638,12	24,55	652,07	25,15	665,80	25,75
582,76	22,16	596,49	22,76	610,44	23,36	624,40	23,96	638,35	24,56	652,30	25,16	666,03	25,76
582,99	22,17	596,72	22,77	610,68	23,37	624,63	23,97	638,58	24,57	652,54	25,17	666,26	25,77
583,23	22,18	596,96	22,78	610,91	23,38	624,86	23,98	638,82	24,58	652,77	25,18	666,49	25,78
583,46	22,19	597,19	22,79	611,14	23,39	625,10	23,99	639,05	24,59	653,00	25,19	666,72	25,79

COTISATIONS AU RRQ – Table A : Emploi continu

52 périodes de paye par année

Rémunération	Retenue	Rémunération	Retenue	Rémunération	Retenue	Rémunération	Retenue	Rémunération	Retenue	Rémunération	Retenue	Rémunération	Retenue
653,24	25,20	667,19	25,80	681,14	26,40	695,10	27,00	709,05	27,60	723,00	28,20	736,95	28,80
653,47	25,21	667,42	25,81	681,36	26,41	695,32	27,01	709,28	27,61	723,24	28,21	737,19	28,81
653,70	25,22	667,65	25,82	681,61	26,42	695,56	27,02	709,51	27,62	723,47	28,22	737,42	28,82
653,93	25,23	667,88	25,83	681,84	26,43	695,79	27,03	709,74	27,63	723,70	28,23	737,65	28,83
654,16	25,24	668,12	25,84	682,07	26,44	696,03	27,04	709,98	27,64	723,93	28,24	737,88	28,84
654,40	25,25	668,35	25,85	682,30	26,45	696,26	27,05	710,21	27,65	724,17	28,25	738,11	28,85
654,63	25,26	668,58	25,86	682,53	26,46	696,49	27,06	710,44	27,66	724,40	28,26	738,34	28,86
654,86	25,27	668,82	25,87	682,77	26,47	696,72	27,07	710,68	27,67	724,63	28,27	738,57	28,87
655,10	25,28	669,05	25,88	683,00	26,48	696,96	27,08	710,91	27,68	724,86	28,28	738,80	28,88
655,33	25,29	669,28	25,89	683,24	26,49	697,19	27,09	711,15	27,69	725,10	28,29	739,03	28,89
655,56	25,30	669,51	25,90	683,47	26,50	697,42	27,10	711,38	27,70	725,33	28,30	739,26	28,90
655,79	25,31	669,74	25,91	683,69	26,51	697,65	27,11	711,61	27,71	725,56	28,31	739,49	28,91
656,03	25,32	669,98	25,92	683,93	26,52	697,88	27,12	711,84	27,72	725,79	28,32	739,72	28,92
656,26	25,33	670,21	25,93	684,17	26,53	698,12	27,13	712,07	27,73	726,03	28,33	740,00	28,93
656,49	25,34	670,44	25,94	684,41	26,54	698,35	27,14	712,30	27,74	726,26	28,34	740,23	28,94
656,72	25,35	670,68	25,95	684,63	26,55	698,58	27,15	712,54	27,75	726,49	28,35	740,46	28,95
656,95	25,36	670,91	25,96	684,85	26,56	698,81	27,16	712,77	27,76	726,72	28,36	740,69	28,96
657,18	25,37	671,14	25,97	685,08	26,57	699,04	27,17	713,00	27,77	726,95	28,37	740,92	28,97
657,41	25,38	671,37	25,98	685,30	26,58	699,27	27,18	713,23	27,78	727,18	28,38	741,15	28,98
657,65	25,39	671,61	25,99	685,56	26,59	699,51	27,19	713,47	27,79	727,42	28,39	741,38	28,99
657,88	25,40	671,84	26,00	685,79	26,60	699,75	27,20	713,70	27,80	727,65	28,40	741,61	29,00
658,12	25,41	672,07	26,01	686,03	26,61	699,98	27,21	713,93	27,81	727,89	28,41	741,84	29,01
658,35	25,42	672,30	26,02	686,26	26,62	700,21	27,22	714,17	27,82	728,12	28,42	742,07	29,02
658,58	25,43	672,54	26,03	686,49	26,63	700,44	27,23	714,40	27,83	728,35	28,43	742,30	29,03
658,82	25,44	672,77	26,04	686,72	26,64	700,68	27,24	714,63	27,84	728,58	28,44	742,53	29,04
659,05	25,45	673,00	26,05	686,96	26,65	700,91	27,25	714,86	27,85	728,81	28,45	742,76	29,05
659,28	25,46	673,24	26,06	687,19	26,66	701,14	27,26	715,10	27,86	729,05	28,46	743,00	29,06
659,51	25,47	673,47	26,07	687,42	26,67	701,37	27,27	715,33	27,87	729,29	28,47	743,23	29,07
659,75	25,48	673,70	26,08	687,65	26,68	701,61	27,28	715,56	27,88	729,52	28,48	743,46	29,08
659,98	25,49	673,93	26,09	687,89	26,69	701,84	27,29	715,79	27,89	729,75	28,49	743,69	29,09
660,21	25,50	674,17	26,10	688,12	26,70	702,07	27,30	716,03	27,90	730,00	28,50	743,92	29,10
660,44	25,51	674,40	26,11	688,35	26,71	702,30	27,31	716,26	27,91	730,23	28,51	744,15	29,11
660,67	25,52	674,63	26,12	688,58	26,72	702,54	27,32	716,49	27,92	730,46	28,52	744,38	29,12
660,91	25,53	674,86	26,13	688,82	26,73	702,77	27,33	716,72	27,93	730,69	28,53	744,61	29,13
661,14	25,54	675,10	26,14	689,05	26,74	703,00	27,34	716,96	27,94	730,91	28,54	744,84	29,14
661,37	25,55	675,33	26,15	689,28	26,75	703,24	27,35	717,19	27,95	731,14	28,55	745,07	29,15
661,61	25,56	675,56	26,16	689,51	26,76	703,47	27,36	717,42	27,96	731,37	28,56	745,30	29,16
661,84	25,57	675,79	26,17	689,75	26,77	703,70	27,37	717,65	27,97	731,61	28,57	745,53	29,17
662,07	25,58	676,03	26,18	689,98	26,78	703,93	27,38	717,89	27,98	731,84	28,58	745,76	29,18
662,30	25,59	676,26	26,19	690,21	26,79	704,17	27,39	718,12	27,99	732,07	28,59	746,00	29,19
662,54	25,60	676,49	26,20	690,44	26,80	704,40	27,40	718,35	28,00	732,30	28,60	746,23	29,20
662,77	25,61	676,72	26,21	690,68	26,81	704,63	27,41	718,58	28,01	732,53	28,61	746,46	29,21
663,00	25,62	676,96	26,22	690,91	26,82	704,86	27,42	718,81	28,02	732,76	28,62	746,69	29,22
663,24	25,63	677,19	26,23	691,14	26,83	705,09	27,43	719,04	28,03	732,99	28,63	746,92	29,23
663,47	25,64	677,42	26,24	691,37	26,84	705,32	27,44	719,28	28,04	733,22	28,64	747,15	29,24
663,70	25,65	677,65	26,25	691,61	26,85	705,56	27,45	719,51	28,05	733,45	28,65	747,38	29,25
663,93	25,66	677,88	26,26	691,84	26,86	705,79	27,46	719,74	28,06	733,69	28,66	747,61	29,26
664,17	25,67	678,12	26,27	692,07	26,87	706,03	27,47	719,98	28,07	733,93	28,67	747,84	29,27
664,40	25,68	678,35	26,28	692,30	26,88	706,26	27,48	720,21	28,08	734,16	28,68	748,07	29,28
664,63	25,69	678,58	26,29	692,54	26,89	706,49	27,49	720,44	28,09	734,39	28,69	748,30	29,29
664,86	25,70	678,82	26,30	692,77	26,90	706,72	27,50	720,67	28,10	734,62	28,70	748,53	29,30
665,10	25,71	679,05	26,31	693,00	26,91	706,96	27,51	720,90	28,11	734,85	28,71	748,76	29,31
665,33	25,72	679,28	26,32	693,24	26,92	707,19	27,52	721,14	28,12	735,08	28,72	749,00	29,32
665,56	25,73	679,51	26,33	693,47	26,93	707,42	27,53	721,37	28,13	735,31	28,73	749,23	29,33
665,79	25,74	679,75	26,34	693,70	26,94	707,65	27,54	721,61	28,14	735,54	28,74	749,46	29,34
666,02	25,75	679,98	26,35	693,93	26,95	707,89	27,55	721,84	28,15	735,77	28,75	749,69	29,35
666,26	25,76	680,21	26,36	694,17	26,96	708,12	27,56	722,07	28,16	736,00	28,76	749,92	29,36
666,49	25,77	680,44	26,37	694,40	26,97	708,35	27,57	722,30	28,17	736,23	28,77	750,15	29,37
666,73	25,78	680,68	26,38	694,63	26,98	708,58	27,58	722,53	28,18	736,46	28,78	750,38	29,38
666,96	25,79	680,91	26,39	694,86	26,99	708,82	27,59	722,77	28,19	736,69	28,79	750,61	29,39

COTISATIONS AU RRQ – Table A : Emploi continu

52 périodes de paye par année

Rémunération	Retenue	Rémunération	Retenue	Rémunération	Retenue	Rémunération	Retenue	Rémunération	Retenue	Rémunération	Retenue
740,00	29,14	1349,99	54,94	1940,00	80,74	2540,00	106,54	3140,00	132,34	3740,00	158,14
750,00	29,57	1359,99	55,37	1950,00	81,17	2550,00	106,97	3150,00	132,77	3750,00	158,57
760,00	30,00	1369,99	55,80	1960,00	81,60	2560,00	107,40	3160,00	133,20	3760,00	158,99
770,00	30,43	1379,99	56,23	1970,00	82,03	2570,00	107,83	3170,00	133,63	3770,00	159,43
780,00	30,86	1389,99	56,66	1980,00	82,46	2580,00	108,26	3180,00	134,06	3780,00	159,86
790,00	31,29	1399,99	57,09	1990,00	82,89	2590,00	108,69	3190,00	134,49	3790,00	160,29
800,00	31,72	1409,99	57,52	2000,00	83,32	2600,00	109,12	3200,00	134,92	3800,00	160,72
810,00	32,15	1419,99	57,95	2010,00	83,75	2610,00	109,55	3210,00	135,35	3810,00	161,15
820,00	32,58	1429,99	58,38	2020,00	84,18	2620,00	109,98	3220,00	135,78	3820,00	161,58
830,00	33,01	1439,99	58,81	2030,00	84,61	2630,00	110,41	3230,00	136,21	3830,00	162,01
840,00	33,44	1449,99	59,24	2040,00	85,04	2640,00	110,84	3240,00	136,64	3840,00	162,44
850,00	33,87	1459,99	59,67	2050,00	85,47	2650,00	111,27	3250,00	137,07	3850,00	162,87
860,00	34,30	1469,99	60,10	2060,00	85,90	2660,00	111,70	3260,00	137,50	3860,00	163,30
870,00	34,73	1479,99	60,53	2070,00	86,33	2670,00	112,13	3270,00	137,93	3870,00	163,73
880,00	35,16	1489,99	60,96	2080,00	86,76	2680,00	112,56	3280,00	138,36	3880,00	164,16
890,00	35,59	1499,99	61,39	2090,00	87,19	2690,00	112,99	3290,00	138,79	3890,00	164,59
900,00	36,02	1509,99	61,82	2100,00	87,62	2700,00	113,42	3300,00	139,22	3900,00	165,02
910,00	36,45	1519,99	62,25	2110,00	88,05	2710,00	113,85	3310,00	139,65	3910,00	165,45
920,00	36,88	1529,99	62,68	2120,00	88,48	2720,00	114,28	3320,00	140,08	3920,00	165,88
930,00	37,31	1539,99	63,11	2130,00	88,91	2730,00	114,71	3330,00	140,51	3930,00	166,31
940,00	37,74	1549,99	63,54	2140,00	89,34	2740,00	115,14	3340,00	140,94	3940,00	166,74
950,00	38,17	1559,99	63,97	2150,00	89,77	2750,00	115,57	3350,00	141,37	3950,00	167,17
960,00	38,60	1569,99	64,40	2160,00	90,20	2760,00	116,00	3360,00	141,80	3960,00	167,60
970,00	39,03	1579,99	64,83	2170,00	90,63	2770,00	116,43	3370,00	142,23	3970,00	168,03
980,00	39,46	1589,99	65,26	2180,00	91,06	2780,00	116,86	3380,00	142,66	3980,00	168,46
990,00	39,89	1599,99	65,69	2190,00	91,49	2790,00	117,29	3390,00	143,09	3990,00	168,89
1000,00	40,32	1609,99	66,12	2200,00	91,92	2800,00	117,72	3400,00	143,52	4000,00	169,32
1010,00	40,75	1619,99	66,55	2210,00	92,35	2810,00	118,15	3410,00	143,95	4010,00	169,75
1020,00	41,18	1629,99	66,98	2220,00	92,78	2820,00	118,58	3420,00	144,38	4020,00	170,18
1030,00	41,61	1639,99	67,41	2230,00	93,21	2830,00	119,01	3430,00	144,81	4030,00	170,61
1040,00	42,04	1649,99	67,84	2240,00	93,64	2840,00	119,44	3440,00	145,24	4040,00	171,04
1050,00	42,47	1659,99	68,27	2250,00	94,07	2850,00	119,87	3450,00	145,67	4050,00	171,47
1060,00	42,90	1669,99	68,70	2260,00	94,50	2860,00	120,30	3460,00	146,10	4060,00	171,90
1070,00	43,33	1679,99	69,13	2270,00	94,93	2870,00	120,73	3470,00	146,53	4070,00	172,33
1080,00	43,76	1689,99	69,56	2280,00	95,36	2880,00	121,16	3480,00	146,96	4080,00	172,76
1090,00	44,19	1699,99	69,99	2290,00	95,79	2890,00	121,59	3490,00	147,39	4090,00	173,19
1100,00	44,62	1709,99	70,42	2300,00	96,22	2900,00	122,02	3500,00	147,82	4100,00	173,62
1110,00	45,05	1719,99	70,85	2310,00	96,65	2910,00	122,45	3510,00	148,25	4110,00	174,05
1120,00	45,48	1729,99	71,28	2320,00	97,08	2920,00	122,88	3520,00	148,68	4120,00	174,48
1130,00	45,91	1739,99	71,71	2330,00	97,51	2930,00	123,31	3530,00	149,11	4130,00	174,91
1140,00	46,34	1749,99	72,14	2340,00	97,94	2940,00	123,74	3540,00	149,54	4140,00	175,34
1150,00	46,77	1759,99	72,57	2350,00	98,37	2950,00	124,17	3550,00	149,97	4150,00	175,77
1160,00	47,20	1769,99	73,00	2360,00	98,80	2960,00	124,60	3560,00	150,40	4160,00	176,20
1170,00	47,63	1779,99	73,43	2370,00	99,23	2970,00	125,03	3570,00	150,83	4170,00	176,63
1180,00	48,06	1789,99	73,86	2380,00	99,66	2980,00	125,46	3580,00	151,26	4180,00	177,06
1190,00	48,49	1799,99	74,29	2390,00	100,09	2990,00	125,89	3590,00	151,69	4190,00	177,49
1200,00	48,92	1809,99	74,72	2400,00	100,52	3000,00	126,32	3600,00	152,12	4200,00	177,92
1210,00	49,35	1819,99	75,15	2410,00	100,95	3010,00	126,75	3610,00	152,55	4210,00	178,35
1220,00	49,78	1829,99	75,58	2420,00	101,38	3020,00	127,18	3620,00	152,98	4220,00	178,78
1230,00	50,21	1839,99	76,01	2430,00	101,81	3030,00	127,61	3630,00	153,41	4230,00	179,21
1240,00	50,64	1849,99	76,44	2440,00	102,24	3040,00	128,04	3640,00	153,84	4240,00	179,64
1250,00	51,07	1859,99	76,87	2450,00	102,67	3050,00	128,47	3650,00	154,27	4250,00	180,07
1260,00	51,50	1869,99	77,30	2460,00	103,10	3060,00	128,90	3660,00	154,70	4260,00	180,50
1270,00	51,93	1879,99	77,73	2470,00	103,53	3070,00	129,33	3670,00	155,13	4270,00	180,93
1280,00	52,36	1889,99	78,16	2480,00	103,96	3080,00	129,76	3680,00	155,56	4280,00	181,36
1290,00	52,79	1899,99	78,59	2490,00	104,39	3090,00	130,19	3690,00	155,99	4290,00	181,79
1300,00	53,22	1909,99	79,02	2500,00	104,82	3100,00	130,62	3700,00	156,42	4300,00	182,22
1310,00	53,65	1919,99	79,45	2510,00	105,25	3110,00	131,05	3710,00	156,85	4310,00	182,65
1320,00	54,08	1929,99	79,88	2520,00	105,68	3120,00	131,48	3720,00	157,28	4320,00	183,08
1330,00	54,51	1939,99	80,31	2530,00	106,11	3130,00	131,91	3730,00	157,71	4330,00	183,51

COTISATIONS AU RRQ – Table A : Emploi continu

52 périodes de paye par année

Rémunération	Retenue	Rémunération	Retenue	Rémunération	Retenue	Rémunération	Retenue	Rémunération	Retenue	Rémunération	Retenue	Rémunération	Retenue
4 340,00	183,94	4 940,00	209,74	5 540,00	235,54	6 140,00	261,34	6 740,00	287,14	7 340,00	310,79	7 940,00	334,69
4 350,00	184,37	4 950,00	210,17	5 550,00	235,97	6 150,00	261,77	6 750,00	287,57	7 350,00	311,22	7 950,00	335,14
4 360,00	184,80	4 960,00	210,60	5 560,00	236,40	6 160,00	262,20	6 760,00	288,00	7 360,00	311,65	7 960,00	335,58
4 370,00	185,23	4 970,00	211,03	5 570,00	236,83	6 170,00	262,63	6 770,00	288,43	7 370,00	312,08	7 970,00	336,02
4 380,00	185,66	4 980,00	211,46	5 580,00	237,26	6 180,00	263,06	6 780,00	288,86	7 380,00	312,51	7 980,00	336,46
4 390,00	186,09	4 990,00	211,89	5 590,00	237,69	6 190,00	263,49	6 790,00	289,29	7 390,00	312,94	7 990,00	336,90
4 400,00	186,52	5 000,00	212,32	5 600,00	238,12	6 200,00	263,92	6 800,00	289,72	7 400,00	313,37	8 000,00	337,34
4 410,00	186,95	5 010,00	212,75	5 610,00	238,55	6 210,00	264,35	6 810,00	290,15	7 410,00	313,80	8 010,00	337,78
4 420,00	187,38	5 020,00	213,18	5 620,00	238,98	6 220,00	264,78	6 820,00	290,58	7 420,00	314,23	8 020,00	338,22
4 430,00	187,81	5 030,00	213,61	5 630,00	239,41	6 230,00	265,21	6 830,00	291,01	7 430,00	314,66	8 030,00	338,66
4 440,00	188,24	5 040,00	214,04	5 640,00	239,84	6 240,00	265,64	6 840,00	291,44	7 440,00	315,09	8 040,00	339,10
4 450,00	188,67	5 050,00	214,47	5 650,00	240,27	6 250,00	266,07	6 850,00	291,87	7 450,00	315,52	8 050,00	339,54
4 460,00	189,10	5 060,00	214,90	5 660,00	240,70	6 260,00	266,50	6 860,00	292,30	7 460,00	315,95	8 060,00	340,00
4 470,00	189,53	5 070,00	215,33	5 670,00	241,13	6 270,00	266,93	6 870,00	292,73	7 470,00	316,38	8 070,00	340,46
4 480,00	189,96	5 080,00	215,76	5 680,00	241,56	6 280,00	267,36	6 880,00	293,16	7 480,00	316,81	8 080,00	340,92
4 490,00	190,39	5 090,00	216,19	5 690,00	241,99	6 290,00	267,79	6 890,00	293,59	7 490,00	317,24	8 090,00	341,38
4 500,00	190,82	5 100,00	216,62	5 700,00	242,42	6 300,00	268,22	6 900,00	294,02	7 500,00	317,67	8 100,00	341,84
4 510,00	191,25	5 110,00	217,05	5 710,00	242,85	6 310,00	268,65	6 910,00	294,45	7 510,00	318,10	8 110,00	342,30
4 520,00	191,68	5 120,00	217,48	5 720,00	243,28	6 320,00	269,08	6 920,00	294,88	7 520,00	318,53	8 120,00	342,76
4 530,00	192,11	5 130,00	217,91	5 730,00	243,71	6 330,00	269,51	6 930,00	295,31	7 530,00	318,99	8 130,00	343,22
4 540,00	192,54	5 140,00	218,34	5 740,00	244,14	6 340,00	269,94	6 940,00	295,74	7 540,00	319,39	8 140,00	343,68
4 550,00	192,97	5 150,00	218,77	5 750,00	244,57	6 350,00	270,37	6 950,00	296,17	7 550,00	319,82	8 150,00	344,14
4 560,00	193,40	5 160,00	219,20	5 760,00	245,00	6 360,00	270,80	6 960,00	296,60	7 560,00	320,25	8 160,00	344,60
4 570,00	193,83	5 170,00	219,63	5 770,00	245,43	6 370,00	271,23	6 970,00	297,03	7 570,00	320,68	8 170,00	345,06
4 580,00	194,26	5 180,00	220,06	5 780,00	245,86	6 380,00	271,66	6 980,00	297,46	7 580,00	321,11	8 180,00	345,52
4 590,00	194,69	5 190,00	220,49	5 790,00	246,29	6 390,00	272,09	6 990,00	297,89	7 590,00	321,54	8 190,00	345,98
4 600,00	195,12	5 200,00	220,92	5 800,00	246,72	6 400,00	272,52	7 000,00	298,32	7 600,00	321,97	8 200,00	346,44
4 610,00	195,55	5 210,00	221,35	5 810,00	247,15	6 410,00	272,95	7 010,00	298,75	7 610,00	322,40	8 210,00	346,90
4 620,00	195,98	5 220,00	221,78	5 820,00	247,58	6 420,00	273,38	7 020,00	299,18	7 620,00	322,83	8 220,00	347,36
4 630,00	196,41	5 230,00	222,21	5 830,00	248,01	6 430,00	273,81	7 030,00	299,61	7 630,00	323,26	8 230,00	347,82
4 640,00	196,84	5 240,00	222,64	5 840,00	248,44	6 440,00	274,24	7 040,00	300,04	7 640,00	323,69	8 240,00	348,28
4 650,00	197,27	5 250,00	223,07	5 850,00	248,87	6 450,00	274,67	7 050,00	300,47	7 650,00	324,12	8 250,00	348,74
4 660,00	197,70	5 260,00	223,50	5 860,00	249,30	6 460,00	275,10	7 060,00	300,90	7 660,00	324,55	8 260,00	349,20
4 670,00	198,13	5 270,00	223,93	5 870,00	249,73	6 470,00	275,53	7 070,00	301,33	7 670,00	324,98	8 270,00	349,66
4 680,00	198,56	5 280,00	224,36	5 880,00	250,16	6 480,00	275,96	7 080,00	301,76	7 680,00	325,41	8 280,00	350,12
4 690,00	198,99	5 290,00	224,79	5 890,00	250,59	6 490,00	276,39	7 090,00	302,19	7 690,00	325,84	8 290,00	350,58
4 700,00	199,42	5 300,00	225,22	5 900,00	251,02	6 500,00	276,82	7 100,00	302,62	7 700,00	326,27	8 300,00	351,04
4 710,00	199,85	5 310,00	225,65	5 910,00	251,45	6 510,00	277,25	7 110,00	303,05	7 710,00	326,70	8 310,00	351,50
4 720,00	200,28	5 320,00	226,08	5 920,00	251,88	6 520,00	277,68	7 120,00	303,48	7 720,00	327,13	8 320,00	351,96
4 730,00	200,71	5 330,00	226,51	5 930,00	252,31	6 530,00	278,11	7 130,00	303,91	7 730,00	327,56	8 330,00	352,42
4 740,00	201,14	5 340,00	226,94	5 940,00	252,74	6 540,00	278,54	7 140,00	304,34	7 740,00	327,99	8 340,00	352,88
4 750,00	201,57	5 350,00	227,37	5 950,00	253,17	6 550,00	278,97	7 150,00	304,77	7 750,00	328,42	8 350,00	353,34
4 760,00	202,00	5 360,00	227,80	5 960,00	253,60	6 560,00	279,40	7 160,00	305,20	7 760,00	328,85	8 360,00	353,80
4 770,00	202,43	5 370,00	228,23	5 970,00	254,03	6 570,00	279,83	7 170,00	305,63	7 770,00	329,28	8 370,00	354,26
4 780,00	202,86	5 380,00	228,66	5 980,00	254,46	6 580,00	280,26	7 180,00	306,06	7 780,00	329,71	8 380,00	354,72
4 790,00	203,29	5 390,00	229,09	5 990,00	254,89	6 590,00	280,69	7 190,00	306,49	7 790,00	330,14	8 390,00	355,18
4 800,00	203,72	5 400,00	229,52	6 000,00	255,32	6 600,00	281,12	7 200,00	306,92	7 800,00	330,57	8 400,00	355,64
4 810,00	204,15	5 410,00	229,95	6 010,00	255,75	6 610,00	281,55	7 210,00	307,35	7 810,00	331,00	8 410,00	356,10
4 820,00	204,58	5 420,00	230,38	6 020,00	256,18	6 620,00	281,98	7 220,00	307,78	7 820,00	331,43	8 420,00	356,56
4 830,00	205,01	5 430,00	230,81	6 030,00	256,61	6 630,00	282,41	7 230,00	308,21	7 830,00	331,86	8 430,00	357,02
4 840,00	205,44	5 440,00	231,24	6 040,00	257,04	6 640,00	282,84	7 240,00	308,64	7 840,00	332,29	8 440,00	357,48
4 850,00	205,87	5 450,00	231,67	6 050,00	257,47	6 650,00	283,27	7 250,00	309,07	7 850,00	332,72	8 450,00	357,94
4 860,00	206,30	5 460,00	232,10	6 060,00	257,90	6 660,00	283,70	7 260,00	309,50	7 860,00	333,15	8 460,00	358,40
4 870,00	206,73	5 470,00	232,53	6 070,00	258,33	6 670,00	284,13	7 270,00	309,93	7 870,00	333,58	8 470,00	358,86
4 880,00	207,16	5 480,00	232,96	6 080,00	258,76	6 680,00	284,56	7 280,00	310,36	7 880,00	334,01	8 480,00	359,32
4 890,00	207,59	5 490,00	233,39	6 090,00	259,19	6 690,00	284,99	7 290,00	310,79	7 890,00	334,44	8 490,00	359,78
4 900,00	208,02	5 500,00	233,82	6 100,00	259,62	6 700,00	285,42	7 300,00	311,22	7 900,00	334,87	8 500,00	360,24
4 910,00	208,45	5 510,00	234,25	6 110,00	260,05	6 710,00	285,85	7 310,00	311,65	7 910,00	335,30	8 510,00	360,70
4 920,00	208,88	5 520,00	234,68	6 120,00	260,48	6 720,00	286,28	7 320,00	312,08	7 920,00	335,73	8 520,00	361,16
4 930,00	209,31	5 530,00	235,11	6 130,00	260,91	6 730,00	286,71	7 330,00	312,51	7 930,00	336,16	8 530,00	361,62

Sur les rémunérations de plus de 7 839,99\$, consultez la page 28 du Guide de l'employeur (TP-1015.G) ou du Guide de l'employeur qui exploite une petite entreprise (TPF-1015.GP).

RRQ TABLE A : 52 périodes

COTISATIONS AU RRQ – Table A : Emploi continu **26 périodes de paye par année**

Rémunération	Retenue	Rémunération	Retenue	Rémunération	Retenue	Rémunération	Retenue	Rémunération	Retenue	Rémunération	Retenue	Rémunération	Retenue
0,00	0,00	148,45	0,60	162,41	1,20	176,36	1,80	190,31	2,40	204,27	3,00	218,22	3,60
134,62	0,01	148,68	0,61	162,64	1,21	176,59	1,81	190,55	2,41	204,50	3,01	218,47	3,61
134,96	0,02	148,92	0,62	162,87	1,22	176,82	1,82	190,78	2,42	204,72	3,02	218,70	3,62
135,20	0,03	149,15	0,63	163,10	1,23	177,06	1,83	191,01	2,43	204,96	3,03	218,93	3,63
135,43	0,04	149,38	0,64	163,34	1,24	177,29	1,84	191,24	2,44	205,20	3,04	219,16	3,64
135,66	0,05	149,61	0,65	163,57	1,25	177,52	1,85	191,48	2,45	205,43	3,05	219,39	3,65
135,89	0,06	149,85	0,66	163,80	1,26	177,75	1,86	191,71	2,46	205,66	3,06	219,62	3,66
136,13	0,07	150,08	0,67	164,03	1,27	177,99	1,87	191,94	2,47	205,89	3,07	219,85	3,67
136,36	0,08	150,31	0,68	164,27	1,28	178,22	1,88	192,17	2,48	206,13	3,08	220,08	3,68
136,59	0,09	150,55	0,69	164,50	1,29	178,45	1,89	192,41	2,49	206,36	3,09	220,31	3,69
136,82	0,10	150,78	0,70	164,73	1,30	178,68	1,90	192,64	2,50	206,59	3,10	220,54	3,70
137,06	0,11	151,01	0,71	164,96	1,31	178,92	1,91	192,87	2,51	206,82	3,11	220,77	3,71
137,29	0,12	151,24	0,72	165,20	1,32	179,15	1,92	193,10	2,52	207,06	3,12	221,00	3,72
137,52	0,13	151,48	0,73	165,43	1,33	179,38	1,93	193,34	2,53	207,29	3,13	221,23	3,73
137,75	0,14	151,71	0,74	165,66	1,34	179,61	1,94	193,57	2,54	207,52	3,14	221,46	3,74
137,99	0,15	151,94	0,75	165,89	1,35	179,85	1,95	193,80	2,55	207,75	3,15	221,69	3,75
138,22	0,16	152,17	0,76	166,13	1,36	180,08	1,96	194,03	2,56	207,99	3,16	221,92	3,76
138,45	0,17	152,41	0,77	166,36	1,37	180,31	1,97	194,27	2,57	208,22	3,17	222,15	3,77
138,68	0,18	152,64	0,78	166,59	1,38	180,55	1,98	194,50	2,58	208,45	3,18	222,38	3,78
138,91	0,19	152,87	0,79	166,82	1,39	180,78	1,99	194,73	2,59	208,68	3,19	222,61	3,79
139,15	0,20	153,10	0,80	167,06	1,40	181,01	2,00	194,96	2,60	208,92	3,20	222,84	3,80
139,38	0,21	153,34	0,81	167,29	1,41	181,24	2,01	195,20	2,61	209,15	3,21	223,07	3,81
139,61	0,22	153,57	0,82	167,52	1,42	181,48	2,02	195,43	2,62	209,38	3,22	223,30	3,82
139,85	0,23	153,80	0,83	167,75	1,43	181,71	2,03	195,66	2,63	209,61	3,23	223,53	3,83
140,08	0,24	154,03	0,84	167,99	1,44	181,94	2,04	195,89	2,64	209,85	3,24	223,76	3,84
140,31	0,25	154,27	0,85	168,22	1,45	182,17	2,05	196,13	2,65	210,08	3,25	224,00	3,85
140,55	0,26	154,50	0,86	168,45	1,46	182,41	2,06	196,36	2,66	210,31	3,26	224,23	3,86
140,78	0,27	154,73	0,87	168,68	1,47	182,64	2,07	196,59	2,67	210,55	3,27	224,46	3,87
141,01	0,28	154,96	0,88	168,92	1,48	182,87	2,08	196,82	2,68	210,78	3,28	224,69	3,88
141,24	0,29	155,20	0,89	169,15	1,49	183,10	2,09	197,06	2,69	211,01	3,29	224,92	3,89
141,48	0,30	155,43	0,90	169,38	1,50	183,34	2,10	197,29	2,70	211,24	3,30	225,15	3,90
141,71	0,31	155,66	0,91	169,61	1,51	183,57	2,11	197,52	2,71	211,48	3,31	225,38	3,91
141,94	0,32	155,89	0,92	169,85	1,52	183,80	2,12	197,75	2,72	211,71	3,32	225,61	3,92
142,17	0,33	156,13	0,93	170,08	1,53	184,03	2,13	197,99	2,73	211,94	3,33	225,84	3,93
142,41	0,34	156,36	0,94	170,31	1,54	184,27	2,14	198,22	2,74	212,17	3,34	226,07	3,94
142,64	0,35	156,59	0,95	170,55	1,55	184,50	2,15	198,45	2,75	212,41	3,35	226,30	3,95
142,87	0,36	156,82	0,96	170,78	1,56	184,73	2,16	198,68	2,76	212,64	3,36	226,53	3,96
143,10	0,37	157,06	0,97	171,01	1,57	184,96	2,17	198,92	2,77	212,87	3,37	226,76	3,97
143,34	0,38	157,29	0,98	171,24	1,58	185,20	2,18	199,15	2,78	213,10	3,38	227,00	3,98
143,57	0,39	157,52	0,99	171,48	1,59	185,43	2,19	199,38	2,79	213,34	3,39	227,23	3,99
143,80	0,40	157,75	1,00	171,71	1,60	185,66	2,20	199,61	2,80	213,57	3,40	227,46	4,00
144,03	0,41	157,99	1,01	171,94	1,61	185,89	2,21	199,85	2,81	213,80	3,41	227,69	4,01
144,27	0,42	158,22	1,02	172,17	1,62	186,13	2,22	200,08	2,82	214,03	3,42	227,92	4,02
144,50	0,43	158,45	1,03	172,41	1,63	186,36	2,23	200,31	2,83	214,27	3,43	228,15	4,03
144,73	0,44	158,68	1,04	172,64	1,64	186,59	2,24	200,55	2,84	214,50	3,44	228,38	4,04
144,96	0,45	158,92	1,05	172,87	1,65	186,82	2,25	200,78	2,85	214,73	3,45	228,61	4,05
145,20	0,46	159,15	1,06	173,10	1,66	187,06	2,26	201,01	2,86	214,96	3,46	228,84	4,06
145,43	0,47	159,38	1,07	173,34	1,67	187,29	2,27	201,24	2,87	215,20	3,47	229,07	4,07
145,66	0,48	159,61	1,08	173,57	1,68	187,52	2,28	201,48	2,88	215,43	3,48	229,30	4,08
145,89	0,49	159,85	1,09	173,80	1,69	187,75	2,29	201,71	2,89	215,66	3,49	229,53	4,09
146,13	0,50	160,08	1,10	174,03	1,70	187,99	2,30	201,94	2,90	215,89	3,50	229,76	4,10
146,36	0,51	160,31	1,11	174,27	1,71	188,22	2,31	202,17	2,91	216,13	3,51	230,00	4,11
146,59	0,52	160,55	1,12	174,50	1,72	188,45	2,32	202,41	2,92	216,36	3,52	230,23	4,12
146,82	0,53	160,78	1,13	174,73	1,73	188,68	2,33	202,64	2,93	216,59	3,53	230,46	4,13
147,06	0,54	161,01	1,14	174,96	1,74	188,92	2,34	202,88	2,94	216,82	3,54	230,70	4,14
147,29	0,55	161,24	1,15	175,20	1,75	189,15	2,35	203,11	2,95	217,06	3,55	230,93	4,15
147,52	0,56	161,48	1,16	175,43	1,76	189,38	2,36	203,34	2,96	217,29	3,56	231,17	4,16
147,75	0,57	161,71	1,17	175,66	1,77	189,61	2,37	203,57	2,97	217,52	3,57	231,40	4,17
147,99	0,58	161,94	1,18	175,89	1,78	189,85	2,38	203,80	2,98	217,75	3,58	231,64	4,18
148,22	0,59	162,17	1,19	176,13	1,79	190,08	2,39	204,03	2,99	217,99	3,59	231,87	4,19

COTISATIONS AU RRQ – Table A : Emploi continu **26 périodes de paye par année**

Rémunération	Retenue	Rémunération	Retenue	Rémunération	Retenue	Rémunération	Retenue	Rémunération	Retenue	Rémunération	Retenue
218,22	3,60	232,40	4,20	246,13	4,80	260,08	5,40	274,03	6,00	287,99	6,60
218,45	3,61	232,63	4,21	246,36	4,81	260,31	5,41	274,26	6,01	288,22	6,61
218,68	3,62	232,86	4,22	246,59	4,82	260,54	5,42	274,49	6,02	288,45	6,62
218,92	3,63	233,10	4,23	246,82	4,83	260,77	5,43	274,73	6,03	288,68	6,63
219,15	3,64	233,33	4,24	247,06	4,84	261,01	5,44	274,96	6,04	288,92	6,64
219,38	3,65	233,56	4,25	247,29	4,85	261,24	5,45	275,20	6,05	289,15	6,65
219,61	3,66	233,79	4,26	247,52	4,86	261,48	5,46	275,43	6,06	289,38	6,66
219,85	3,67	234,02	4,27	247,75	4,87	261,71	5,47	275,66	6,07	289,61	6,67
220,08	3,68	234,26	4,28	247,99	4,88	261,94	5,48	275,89	6,08	289,84	6,68
220,31	3,69	234,49	4,29	248,22	4,89	262,17	5,49	276,13	6,09	290,07	6,69
220,55	3,70	234,72	4,30	248,45	4,90	262,41	5,50	276,36	6,10	290,30	6,70
220,78	3,71	234,95	4,31	248,68	4,91	262,64	5,51	276,59	6,11	290,53	6,71
221,01	3,72	235,19	4,32	248,92	4,92	262,87	5,52	276,82	6,12	290,76	6,72
221,24	3,73	235,42	4,33	249,15	4,93	263,10	5,53	277,06	6,13	291,00	6,73
221,48	3,74	235,65	4,34	249,38	4,94	263,34	5,54	277,29	6,14	291,24	6,74
221,71	3,75	235,88	4,35	249,61	4,95	263,57	5,55	277,52	6,15	291,48	6,75
221,94	3,76	236,11	4,36	249,85	4,96	263,80	5,56	277,75	6,16	291,71	6,76
222,17	3,77	236,35	4,37	250,08	4,97	264,03	5,57	277,99	6,17	291,94	6,77
222,41	3,78	236,58	4,38	250,31	4,98	264,27	5,58	278,22	6,18	292,17	6,78
222,64	3,79	236,81	4,39	250,55	4,99	264,50	5,59	278,45	6,19	292,41	6,79
222,87	3,80	237,05	4,40	250,78	5,00	264,73	5,60	278,68	6,20	292,64	6,80
223,10	3,81	237,28	4,41	251,01	5,01	264,96	5,61	278,92	6,21	292,87	6,81
223,34	3,82	237,51	4,42	251,24	5,02	265,19	5,62	279,15	6,22	293,10	6,82
223,57	3,83	237,74	4,43	251,48	5,03	265,43	5,63	279,38	6,23	293,34	6,83
223,80	3,84	237,98	4,44	251,71	5,04	265,66	5,64	279,61	6,24	293,57	6,84
224,03	3,85	238,21	4,45	251,94	5,05	265,89	5,65	279,84	6,25	293,80	6,85
224,26	3,86	238,44	4,46	252,17	5,06	266,12	5,66	280,07	6,26	294,03	6,86
224,49	3,87	238,67	4,47	252,41	5,07	266,36	5,67	280,30	6,27	294,27	6,87
224,73	3,88	238,91	4,48	252,64	5,08	266,59	5,68	280,53	6,28	294,50	6,88
224,96	3,89	239,14	4,49	252,87	5,09	266,82	5,69	280,76	6,29	294,73	6,89
225,20	3,90	239,37	4,50	253,10	5,10	267,06	5,70	281,01	6,30	294,96	6,90
225,43	3,91	239,60	4,51	253,34	5,11	267,29	5,71	281,24	6,31	295,19	6,91
225,66	3,92	239,84	4,52	253,57	5,12	267,52	5,72	281,48	6,32	295,42	6,92
225,89	3,93	239,85	4,53	253,80	5,13	267,75	5,73	281,71	6,33	295,65	6,93
226,13	3,94	240,08	4,54	254,03	5,14	267,99	5,74	281,94	6,34	295,88	6,94
226,36	3,95	240,31	4,55	254,27	5,15	268,22	5,75	282,17	6,35	296,13	6,95
226,59	3,96	240,55	4,56	254,50	5,16	268,45	5,76	282,41	6,36	296,36	6,96
226,82	3,97	240,78	4,57	254,73	5,17	268,68	5,77	282,64	6,37	296,59	6,97
227,06	3,98	241,01	4,58	254,96	5,18	268,92	5,78	282,87	6,38	296,82	6,98
227,29	3,99	241,24	4,59	255,20	5,19	269,15	5,79	283,10	6,39	297,06	6,99
227,52	4,00	241,48	4,60	255,43	5,20	269,38	5,80	283,34	6,40	297,29	7,00
227,75	4,01	241,71	4,61	255,66	5,21	269,61	5,81	283,57	6,41	297,52	7,01
227,99	4,02	241,94	4,62	255,89	5,22	269,84	5,82	283,80	6,42	297,75	7,02
228,22	4,03	242,17	4,63	256,13	5,23	270,08	5,83	284,03	6,43	297,99	7,03
228,45	4,04	242,41	4,64	256,36	5,24	270,31	5,84	284,27	6,44	298,22	7,04
228,68	4,05	242,64	4,65	256,59	5,25	270,55	5,85	284,50	6,45	298,45	7,05
228,92	4,06	242,87	4,66	256,82	5,26	270,78	5,86	284,73	6,46	298,68	7,06
229,15	4,07	243,10	4,67	257,06	5,27	271,01	5,87	284,96	6,47	298,92	7,07
229,38	4,08	243,34	4,68	257,29	5,28	271,24	5,88	285,20	6,48	299,15	7,08
229,61	4,09	243,57	4,69	257,52	5,29	271,48	5,89	285,43	6,49	299,38	7,09
229,85	4,10	243,80	4,70	257,75	5,30	271,71	5,90	285,66	6,50	299,61	7,10
230,08	4,11	244,03	4,71	257,99	5,31	271,94	5,91	285,89	6,51	299,84	7,11
230,31	4,12	244,27	4,72	258,22	5,32	272,17	5,92	286,13	6,52	300,07	7,12
230,55	4,13	244,50	4,73	258,45	5,33	272,41	5,93	286,36	6,53	300,30	7,13
230,78	4,14	244,73	4,74	258,68	5,34	272,64	5,94	286,59	6,54	300,53	7,14
231,01	4,15	244,96	4,75	258,92	5,35	272,87	5,95	286,82	6,55	300,76	7,15
231,24	4,16	245,20	4,76	259,15	5,36	273,10	5,96	287,06	6,56	301,00	7,16
231,48	4,17	245,43	4,77	259,38	5,37	273,34	5,97	287,29	6,57	301,24	7,17
231,71	4,18	245,66	4,78	259,61	5,38	273,57	5,98	287,52	6,58	301,48	7,18
231,94	4,19	245,89	4,79	259,85	5,39	273,80	5,99	287,75	6,59	301,71	7,19

COTISATIONS AU RRQ – Table A : Emploi continu

26 périodes de paye par année

Rémunération	Retenue	Rémunération	Retenue	Rémunération	Retenue	Rémunération	Retenue	Rémunération	Retenue	Rémunération	Retenue
301,94	7,20	315,89	7,80	329,85	8,40	343,80	9,00	357,75	9,60	371,71	10,20
302,17	7,21	316,13	7,81	330,08	8,41	344,03	9,01	358,22	9,61	372,16	10,21
302,41	7,22	316,36	7,82	330,31	8,42	344,27	9,02	358,72	9,62	372,40	10,22
302,64	7,23	316,59	7,83	330,55	8,43	344,50	9,03	359,25	9,63	372,63	10,23
302,87	7,24	316,82	7,84	330,78	8,44	344,73	9,04	359,76	9,64	372,86	10,24
303,10	7,25	317,06	7,85	331,01	8,45	344,96	9,05	360,29	9,65	373,09	10,25
303,34	7,26	317,29	7,86	331,24	8,46	345,20	9,06	360,82	9,66	373,33	10,26
303,57	7,27	317,52	7,87	331,48	8,47	345,43	9,07	361,35	9,67	373,56	10,27
303,80	7,28	317,75	7,88	331,71	8,48	345,66	9,08	361,88	9,68	373,79	10,28
304,03	7,29	317,99	7,89	331,94	8,49	345,89	9,09	362,41	9,69	374,02	10,29
304,27	7,30	318,22	7,90	332,17	8,50	346,12	9,10	362,94	9,70	374,26	10,30
304,50	7,31	318,45	7,91	332,41	8,51	346,36	9,11	363,47	9,71	374,49	10,31
304,73	7,32	318,68	7,92	332,64	8,52	346,59	9,12	364,00	9,72	374,72	10,32
304,96	7,33	318,92	7,93	332,87	8,53	346,82	9,13	364,53	9,73	374,95	10,33
305,20	7,34	319,15	7,94	333,11	8,54	347,06	9,14	365,06	9,74	375,19	10,34
305,43	7,35	319,38	7,95	333,34	8,55	347,29	9,15	365,59	9,75	375,42	10,35
305,66	7,36	319,61	7,96	333,57	8,56	347,52	9,16	366,12	9,76	375,65	10,36
305,89	7,37	319,85	7,97	333,80	8,57	347,75	9,17	366,65	9,77	375,88	10,37
306,13	7,38	320,08	7,98	334,03	8,58	347,99	9,18	367,18	9,78	376,11	10,38
306,36	7,39	320,31	7,99	334,27	8,59	348,22	9,19	367,71	9,79	376,35	10,39
306,59	7,40	320,55	8,00	334,50	8,60	348,45	9,20	368,24	9,80	376,58	10,40
306,82	7,41	320,78	8,01	334,73	8,61	348,68	9,21	368,77	9,81	376,81	10,41
307,06	7,42	321,01	8,02	334,96	8,62	348,92	9,22	369,30	9,82	377,05	10,42
307,29	7,43	321,24	8,03	335,20	8,63	349,15	9,23	369,83	9,83	377,28	10,43
307,52	7,44	321,48	8,04	335,43	8,64	349,38	9,24	370,36	9,84	377,51	10,44
307,75	7,45	321,71	8,05	335,66	8,65	349,61	9,25	370,89	9,85	377,74	10,45
307,99	7,46	321,94	8,06	335,89	8,66	349,85	9,26	371,42	9,86	377,98	10,46
308,22	7,47	322,17	8,07	336,13	8,67	350,08	9,27	371,95	9,87	378,21	10,47
308,45	7,48	322,41	8,08	336,36	8,68	350,31	9,28	372,48	9,88	378,44	10,48
308,68	7,49	322,64	8,09	336,59	8,69	350,55	9,29	373,01	9,89	378,67	10,49
308,92	7,50	322,87	8,10	336,82	8,70	350,78	9,30	373,54	9,90	378,91	10,50
309,15	7,51	323,10	8,11	337,06	8,71	351,01	9,31	374,07	9,91	379,14	10,51
309,38	7,52	323,34	8,12	337,29	8,72	351,24	9,32	374,60	9,92	379,37	10,52
309,61	7,53	323,57	8,13	337,52	8,73	351,48	9,33	375,13	9,93	379,60	10,53
309,85	7,54	323,80	8,14	337,75	8,74	351,71	9,34	375,66	9,94	379,84	10,54
310,08	7,55	324,03	8,15	337,99	8,75	351,94	9,35	376,19	9,95	379,85	10,55
310,31	7,56	324,27	8,16	338,22	8,76	352,17	9,36	376,72	9,96	380,08	10,56
310,55	7,57	324,50	8,17	338,45	8,77	352,41	9,37	377,25	9,97	380,31	10,57
310,78	7,58	324,73	8,18	338,68	8,78	352,64	9,38	377,78	9,98	380,55	10,58
311,01	7,59	324,96	8,19	338,92	8,79	352,87	9,39	378,31	9,99	380,78	10,59
311,24	7,60	325,20	8,20	339,15	8,80	353,10	9,40	378,84	10,00	381,01	10,60
311,48	7,61	325,43	8,21	339,38	8,81	353,34	9,41	379,37	10,01	381,24	10,61
311,71	7,62	325,66	8,22	339,61	8,82	353,57	9,42	379,90	10,02	381,48	10,62
311,94	7,63	325,89	8,23	339,85	8,83	353,80	9,43	380,43	10,03	381,71	10,63
312,17	7,64	326,13	8,24	340,08	8,84	354,03	9,44	380,96	10,04	381,94	10,64
312,41	7,65	326,36	8,25	340,31	8,85	354,27	9,45	381,49	10,05	382,17	10,65
312,64	7,66	326,59	8,26	340,55	8,86	354,50	9,46	382,02	10,06	382,41	10,66
312,87	7,67	326,82	8,27	340,78	8,87	354,73	9,47	382,55	10,07	382,64	10,67
313,10	7,68	327,06	8,28	341,01	8,88	354,96	9,48	383,08	10,08	382,87	10,68
313,34	7,69	327,29	8,29	341,24	8,89	355,19	9,49	383,61	10,09	383,10	10,69
313,57	7,70	327,52	8,30	341,48	8,90	355,43	9,50	384,14	10,10	383,34	10,70
313,80	7,71	327,75	8,31	341,71	8,91	355,66	9,51	384,67	10,11	383,57	10,71
314,03	7,72	327,98	8,32	341,94	8,92	355,89	9,52	385,20	10,12	383,80	10,72
314,27	7,73	328,22	8,33	342,17	8,93	356,13	9,53	385,73	10,13	384,03	10,73
314,50	7,74	328,45	8,34	342,41	8,94	356,36	9,54	386,26	10,14	384,27	10,74
314,73	7,75	328,68	8,35	342,64	8,95	356,59	9,55	386,79	10,15	384,50	10,75
314,96	7,76	328,92	8,36	342,87	8,96	356,82	9,56	387,32	10,16	384,73	10,76
315,20	7,77	329,15	8,37	343,10	8,97	357,06	9,57	387,85	10,17	384,96	10,77
315,43	7,78	329,38	8,38	343,34	8,98	357,29	9,58	388,38	10,18	385,19	10,78
315,66	7,79	329,61	8,39	343,57	8,99	357,52	9,59	388,91	10,19	385,43	10,79

COTISATIONS AU RRQ – Table A : Emploi continu **26 périodes de paye par année**

Rémunération	Retenue	Rémunération	Retenue	Rémunération	Retenue	Rémunération	Retenue	Rémunération	Retenue	Rémunération	Retenue	Rémunération	Retenue
385,66	10,80	399,61	11,40	413,57	12,00	427,52	12,60	441,48	13,20	455,43	13,80	469,38	14,40
385,89	10,81	399,85	11,41	414,03	12,01	427,98	12,61	442,11	13,21	456,06	13,81	470,01	14,41
386,12	10,82	400,07	11,42	414,26	12,02	428,21	12,62	442,75	13,22	456,88	13,82	470,83	14,42
386,35	10,83	400,31	11,43	414,49	12,03	428,44	12,63	443,44	13,23	457,70	13,83	471,61	14,43
386,58	10,84	400,55	11,44	414,72	12,04	428,67	12,64	444,13	13,24	458,55	13,84	472,40	14,44
386,81	10,85	400,78	11,45	414,95	12,05	428,90	12,65	444,82	13,25	459,43	13,85	473,19	14,45
387,05	10,86	401,01	11,46	415,18	12,06	429,13	12,66	445,51	13,26	460,32	13,86	474,00	14,46
387,28	10,87	401,24	11,47	415,41	12,07	429,36	12,67	446,10	13,27	461,21	13,87	474,81	14,47
387,51	10,88	401,48	11,48	415,64	12,08	429,59	12,68	446,69	13,28	462,10	13,88	475,62	14,48
387,75	10,89	401,71	11,49	415,88	12,09	429,82	12,69	447,28	13,29	463,00	13,89	476,43	14,49
387,98	10,90	401,94	11,50	416,11	12,10	429,85	12,70	447,87	13,30	463,90	13,90	477,24	14,50
388,22	10,91	402,17	11,51	416,35	12,11	430,08	12,71	448,46	13,31	464,80	13,91	478,05	14,51
388,44	10,92	402,41	11,52	416,58	12,12	430,31	12,72	449,05	13,32	465,70	13,92	478,86	14,52
388,65	10,93	402,64	11,53	416,81	12,13	430,54	12,73	449,64	13,33	466,60	13,93	479,67	14,53
388,87	10,94	402,87	11,54	417,05	12,14	430,78	12,74	450,23	13,34	467,50	13,94	480,48	14,54
389,10	10,95	403,10	11,55	417,28	12,15	431,01	12,75	450,82	13,35	468,40	13,95	481,29	14,55
389,33	10,96	403,34	11,56	417,51	12,16	431,24	12,76	451,41	13,36	469,30	13,96	482,10	14,56
389,56	10,97	403,57	11,57	417,74	12,17	431,48	12,77	452,00	13,37	470,20	13,97	482,91	14,57
389,79	10,98	403,80	11,58	417,98	12,18	431,71	12,78	452,59	13,38	471,10	13,98	483,72	14,58
390,02	10,99	404,03	11,59	418,21	12,19	431,94	12,79	453,18	13,39	472,00	13,99	484,53	14,59
390,25	11,00	404,27	11,60	418,44	12,20	432,17	12,80	453,77	13,40	472,90	14,00	485,34	14,60
390,48	11,01	404,50	11,61	418,67	12,21	432,41	12,81	454,36	13,41	473,80	14,01	486,15	14,61
390,71	11,02	404,73	11,62	418,90	12,22	432,64	12,82	454,95	13,42	474,70	14,02	486,96	14,62
390,94	11,03	404,96	11,63	419,13	12,23	432,87	12,83	455,54	13,43	475,60	14,03	487,77	14,63
391,17	11,04	405,20	11,64	419,37	12,24	433,10	12,84	456,13	13,44	476,50	14,04	488,58	14,64
391,40	11,05	405,43	11,65	419,60	12,25	433,34	12,85	456,72	13,45	477,40	14,05	489,39	14,65
391,63	11,06	405,66	11,66	419,84	12,26	433,57	12,86	457,31	13,46	478,30	14,06	490,20	14,66
391,86	11,07	405,89	11,67	420,07	12,27	433,80	12,87	457,90	13,47	479,20	14,07	491,01	14,67
392,10	11,08	406,13	11,68	420,30	12,28	434,03	12,88	458,49	13,48	480,10	14,08	491,82	14,68
392,33	11,09	406,36	11,69	420,54	12,29	434,27	12,89	459,08	13,49	481,00	14,09	492,63	14,69
392,56	11,10	406,59	11,70	420,77	12,30	434,50	12,90	459,67	13,50	481,90	14,10	493,44	14,70
392,79	11,11	406,82	11,71	421,00	12,31	434,73	12,91	460,26	13,51	482,80	14,11	494,25	14,71
393,02	11,12	407,06	11,72	421,23	12,32	434,96	12,92	460,85	13,52	483,70	14,12	495,06	14,72
393,25	11,13	407,29	11,73	421,46	12,33	435,20	12,93	461,44	13,53	484,60	14,13	495,87	14,73
393,48	11,14	407,52	11,74	421,69	12,34	435,43	12,94	462,03	13,54	485,50	14,14	496,68	14,74
393,71	11,15	407,75	11,75	421,92	12,35	435,66	12,95	462,62	13,55	486,40	14,15	497,49	14,75
393,94	11,16	407,99	11,76	422,15	12,36	435,89	12,96	463,21	13,56	487,30	14,16	498,30	14,76
394,17	11,17	408,22	11,77	422,38	12,37	436,13	12,97	463,80	13,57	488,20	14,17	499,11	14,77
394,40	11,18	408,45	11,78	422,61	12,38	436,36	12,98	464,39	13,58	489,10	14,18	499,92	14,78
394,63	11,19	408,68	11,79	422,84	12,39	436,59	12,99	464,98	13,59	490,00	14,19	500,73	14,79
394,86	11,20	408,92	11,80	423,07	12,40	436,82	13,00	465,57	13,60	490,90	14,20	501,54	14,80
395,09	11,21	409,15	11,81	423,30	12,41	437,05	13,01	466,16	13,61	491,80	14,21	502,35	14,81
395,32	11,22	409,38	11,82	423,53	12,42	437,28	13,02	466,75	13,62	492,70	14,22	503,16	14,82
395,55	11,23	409,61	11,83	423,76	12,43	437,51	13,03	467,34	13,63	493,60	14,23	503,97	14,83
395,78	11,24	409,84	11,84	423,99	12,44	437,74	13,04	467,93	13,64	494,50	14,24	504,78	14,84
396,01	11,25	410,08	11,85	424,22	12,45	437,97	13,05	468,52	13,65	495,40	14,25	505,59	14,85
396,24	11,26	410,31	11,86	424,45	12,46	438,21	13,06	469,11	13,66	496,30	14,26	506,40	14,86
396,47	11,27	410,54	11,87	424,68	12,47	438,44	13,07	469,70	13,67	497,20	14,27	507,21	14,87
396,70	11,28	410,77	11,88	424,91	12,48	438,68	13,08	470,29	13,68	498,10	14,28	508,02	14,88
396,93	11,29	411,01	11,89	425,14	12,49	438,92	13,09	470,88	13,69	499,00	14,29	508,83	14,89
397,16	11,30	411,24	11,90	425,37	12,50	439,15	13,10	471,47	13,70	500,90	14,30	509,64	14,90
397,39	11,31	411,48	11,91	425,60	12,51	439,38	13,11	472,06	13,71	501,80	14,31	510,45	14,91
397,62	11,32	411,71	11,92	425,83	12,52	439,61	13,12	472,65	13,72	502,70	14,32	511,26	14,92
397,85	11,33	411,94	11,93	426,06	12,53	439,84	13,13	473,24	13,73	503,60	14,33	512,07	14,93
398,08	11,34	412,17	11,94	426,29	12,54	440,08	13,14	473,83	13,74	504,50	14,34	512,88	14,94
398,31	11,35	412,41	11,95	426,52	12,55	440,31	13,15	474,42	13,75	505,40	14,35	513,69	14,95
398,54	11,36	412,64	11,96	426,75	12,56	440,54	13,16	475,01	13,76	506,30	14,36	514,50	14,96
398,77	11,37	412,87	11,97	426,98	12,57	440,78	13,17	475,60	13,77	507,20	14,37	515,31	14,97
399,00	11,38	413,10	11,98	427,21	12,58	441,01	13,18	476,19	13,78	508,10	14,38	516,12	14,98
399,23	11,39	413,34	11,99	427,45	12,59	441,24	13,19	476,78	13,79	509,00	14,39	516,93	14,99

COTISATIONS AU RRQ – Table A : Emploi continu **26 périodes de paye par année**

Rémunération	Retenue	Rémunération	Retenue	Rémunération	Retenue	Rémunération	Retenue	Rémunération	Retenue	Rémunération	Retenue
469,38	14,40	483,34	15,00	497,29	15,60	511,24	16,20	525,20	16,80	539,15	17,40
469,61	14,41	483,57	15,01	497,52	15,61	511,48	16,21	525,43	16,81	539,38	17,41
469,85	14,42	483,80	15,02	497,75	15,62	511,71	16,22	525,66	16,82	539,61	17,42
470,08	14,43	484,03	15,03	497,99	15,63	511,94	16,23	525,89	16,83	539,85	17,43
470,31	14,44	484,27	15,04	498,22	15,64	512,17	16,24	526,13	16,84	540,08	17,44
470,55	14,45	484,50	15,05	498,45	15,65	512,41	16,25	526,36	16,85	540,31	17,45
470,78	14,46	484,73	15,06	498,68	15,66	512,64	16,26	526,59	16,86	540,54	17,46
471,01	14,47	484,96	15,07	498,92	15,67	512,87	16,27	526,82	16,87	540,77	17,47
471,24	14,48	485,20	15,08	499,15	15,68	513,10	16,28	527,06	16,88	541,01	17,48
471,48	14,49	485,43	15,09	499,38	15,69	513,34	16,29	527,29	16,89	541,24	17,49
471,71	14,50	485,66	15,10	499,61	15,70	513,57	16,30	527,52	16,90	541,48	17,50
471,94	14,51	485,89	15,11	499,85	15,71	513,80	16,31	527,75	16,91	541,71	17,51
472,17	14,52	486,13	15,12	500,08	15,72	514,03	16,32	527,99	16,92	541,94	17,52
472,41	14,53	486,36	15,13	500,31	15,73	514,27	16,33	528,22	16,93	542,17	17,53
472,64	14,54	486,59	15,14	500,55	15,74	514,50	16,34	528,45	16,94	542,41	17,54
472,87	14,55	486,82	15,15	500,78	15,75	514,73	16,35	528,68	16,95	542,64	17,55
473,09	14,56	487,06	15,16	501,01	15,76	514,96	16,36	528,91	16,96	542,87	17,56
473,31	14,57	487,29	15,17	501,24	15,77	515,19	16,37	529,14	16,97	543,10	17,57
473,53	14,58	487,52	15,18	501,48	15,78	515,43	16,38	529,37	16,98	543,34	17,58
473,76	14,59	487,75	15,19	501,71	15,79	515,66	16,39	529,61	16,99	543,57	17,59
474,00	14,60	487,99	15,20	501,94	15,80	515,89	16,40	529,85	17,00	543,80	17,60
474,23	14,61	488,22	15,21	502,17	15,81	516,13	16,41	530,08	17,01	544,03	17,61
474,46	14,62	488,45	15,22	502,41	15,82	516,36	16,42	530,31	17,02	544,27	17,62
474,70	14,63	488,68	15,23	502,64	15,83	516,59	16,43	530,55	17,03	544,50	17,63
474,93	14,64	488,92	15,24	502,87	15,84	516,82	16,44	530,78	17,04	544,73	17,64
475,17	14,65	489,15	15,25	503,10	15,85	517,06	16,45	531,01	17,05	544,96	17,65
475,40	14,66	489,38	15,26	503,34	15,86	517,29	16,46	531,24	17,06	545,19	17,66
475,63	14,67	489,61	15,27	503,57	15,87	517,52	16,47	531,48	17,07	545,42	17,67
475,86	14,68	489,85	15,28	503,80	15,88	517,75	16,48	531,71	17,08	545,65	17,68
476,10	14,69	490,08	15,29	504,03	15,89	517,99	16,49	531,94	17,09	545,88	17,69
476,33	14,70	490,31	15,30	504,26	15,90	518,21	16,50	532,17	17,10	546,11	17,70
476,56	14,71	490,55	15,31	504,49	15,91	518,45	16,51	532,41	17,11	546,35	17,71
476,79	14,72	490,78	15,32	504,73	15,92	518,68	16,52	532,64	17,12	546,58	17,72
477,02	14,73	491,01	15,33	504,96	15,93	518,92	16,53	532,87	17,13	546,82	17,73
477,25	14,74	491,24	15,34	505,20	15,94	519,15	16,54	533,10	17,14	547,06	17,74
477,48	14,75	491,48	15,35	505,43	15,95	519,38	16,55	533,34	17,15	547,29	17,75
477,71	14,76	491,71	15,36	505,66	15,96	519,61	16,56	533,57	17,16	547,52	17,76
477,94	14,77	491,94	15,37	505,89	15,97	519,85	16,57	533,80	17,17	547,75	17,77
478,17	14,78	492,17	15,38	506,13	15,98	520,08	16,58	534,03	17,18	547,99	17,78
478,40	14,79	492,41	15,39	506,36	15,99	520,31	16,59	534,27	17,19	548,22	17,79
478,63	14,80	492,64	15,40	506,59	16,00	520,55	16,60	534,50	17,20	548,45	17,80
478,86	14,81	492,87	15,41	506,82	16,01	520,78	16,61	534,73	17,21	548,68	17,81
479,09	14,82	493,10	15,42	507,06	16,02	521,01	16,62	534,96	17,22	548,91	17,82
479,32	14,83	493,34	15,43	507,29	16,03	521,24	16,63	535,20	17,23	549,15	17,83
479,55	14,84	493,57	15,44	507,52	16,04	521,48	16,64	535,43	17,24	549,38	17,84
479,78	14,85	493,80	15,45	507,75	16,05	521,71	16,65	535,66	17,25	549,61	17,85
480,01	14,86	494,03	15,46	507,99	16,06	521,94	16,66	535,89	17,26	549,85	17,86
480,24	14,87	494,27	15,47	508,22	16,07	522,17	16,67	536,13	17,27	550,08	17,87
480,47	14,88	494,50	15,48	508,45	16,08	522,41	16,68	536,36	17,28	550,31	17,88
480,70	14,89	494,73	15,49	508,68	16,09	522,64	16,69	536,59	17,29	550,55	17,89
480,93	14,90	494,96	15,50	508,92	16,10	522,87	16,70	536,82	17,30	550,77	17,90
481,16	14,91	495,20	15,51	509,15	16,11	523,10	16,71	537,06	17,31	551,01	17,91
481,39	14,92	495,43	15,52	509,38	16,12	523,34	16,72	537,29	17,32	551,24	17,92
481,62	14,93	495,66	15,53	509,61	16,13	523,57	16,73	537,52	17,33	551,48	17,93
481,85	14,94	495,89	15,54	509,85	16,14	523,80	16,74	537,75	17,34	551,71	17,94
482,08	14,95	496,12	15,55	510,07	16,15	524,03	16,75	537,99	17,35	551,94	17,95
482,31	14,96	496,36	15,56	510,31	16,16	524,27	16,76	538,22	17,36	552,17	17,96
482,54	14,97	496,59	15,57	510,55	16,17	524,50	16,77	538,45	17,37	552,41	17,97
482,77	14,98	496,82	15,58	510,78	16,18	524,75	16,78	538,68	17,38	552,64	17,98
483,00	14,99	497,06	15,59	511,01	16,19	524,96	16,79	538,92	17,39	552,87	17,99

COTISATIONS AU RRQ – Table A : Emploi continu

26 périodes de paye par année

Rémunération	Retenue	Rémunération	Retenue	Rémunération	Retenue	Rémunération	Retenue	Rémunération	Retenue	Rémunération	Retenue
553,10	18,00	567,06	18,60	581,01	19,20	594,96	19,80	608,92	20,40	622,87	21,00
553,34	18,01	567,29	18,61	581,24	19,21	595,20	19,81	609,15	20,41	623,09	21,01
553,57	18,02	567,52	18,62	581,48	19,22	595,43	19,82	609,38	20,42	623,34	21,02
553,80	18,03	567,75	18,63	581,71	19,23	595,66	19,83	609,61	20,43	623,57	21,03
554,03	18,04	567,99	18,64	581,94	19,24	595,89	19,84	609,85	20,44	623,80	21,04
554,27	18,05	568,22	18,65	582,17	19,25	596,13	19,85	610,08	20,45	624,03	21,05
554,50	18,06	568,45	18,66	582,41	19,26	596,36	19,86	610,31	20,46	624,27	21,06
554,73	18,07	568,68	18,67	582,64	19,27	596,59	19,87	610,55	20,47	624,50	21,07
554,96	18,08	568,92	18,68	582,87	19,28	596,82	19,88	610,78	20,48	624,73	21,08
555,20	18,09	569,15	18,69	583,10	19,29	597,06	19,89	611,01	20,49	624,96	21,09
555,43	18,10	569,38	18,70	583,34	19,30	597,29	19,90	611,24	20,50	625,20	21,10
555,66	18,11	569,61	18,71	583,57	19,31	597,52	19,91	611,48	20,51	625,43	21,11
555,89	18,12	569,85	18,72	583,80	19,32	597,75	19,92	611,71	20,52	625,66	21,12
556,13	18,13	570,08	18,73	584,03	19,33	597,98	19,93	611,94	20,53	625,89	21,13
556,36	18,14	570,31	18,74	584,27	19,34	598,22	19,94	612,17	20,54	626,13	21,14
556,59	18,15	570,55	18,75	584,50	19,35	598,45	19,95	612,41	20,55	626,36	21,15
556,82	18,16	570,78	18,76	584,73	19,36	598,68	19,96	612,64	20,56	626,59	21,16
557,06	18,17	571,02	18,77	584,96	19,37	598,92	19,97	612,87	20,57	626,82	21,17
557,29	18,18	571,24	18,78	585,20	19,38	599,15	19,98	613,10	20,58	627,06	21,18
557,52	18,19	571,48	18,79	585,43	19,39	599,38	19,99	613,34	20,59	627,29	21,19
557,75	18,20	571,71	18,80	585,66	19,40	599,61	20,00	613,57	20,60	627,52	21,20
558,00	18,21	571,94	18,81	585,89	19,41	599,85	20,01	613,80	20,61	627,75	21,21
558,24	18,22	572,17	18,82	586,13	19,42	600,08	20,02	614,03	20,62	627,99	21,22
558,48	18,23	572,41	18,83	586,36	19,43	600,31	20,03	614,27	20,63	628,22	21,23
558,72	18,24	572,64	18,84	586,59	19,44	600,55	20,04	614,50	20,64	628,45	21,24
558,96	18,25	572,87	18,85	586,82	19,45	600,78	20,05	614,73	20,65	628,68	21,25
559,20	18,26	573,10	18,86	587,06	19,46	601,01	20,06	614,96	20,66	628,91	21,26
559,44	18,27	573,34	18,87	587,29	19,47	601,24	20,07	615,20	20,67	629,15	21,27
559,68	18,28	573,57	18,88	587,52	19,48	601,48	20,08	615,43	20,68	629,38	21,28
559,92	18,29	573,80	18,89	587,75	19,49	601,71	20,09	615,66	20,69	629,61	21,29
560,16	18,30	574,03	18,90	587,99	19,50	601,94	20,10	615,89	20,70	629,84	21,30
560,40	18,31	574,27	18,91	588,22	19,51	602,17	20,11	616,13	20,71	630,08	21,31
560,64	18,32	574,50	18,92	588,45	19,52	602,41	20,12	616,36	20,72	630,31	21,32
560,88	18,33	574,73	18,93	588,68	19,53	602,64	20,13	616,59	20,73	630,55	21,33
561,12	18,34	574,96	18,94	588,92	19,54	602,87	20,14	616,82	20,74	630,78	21,34
561,36	18,35	575,20	18,95	589,15	19,55	603,10	20,15	617,06	20,75	631,01	21,35
561,60	18,36	575,43	18,96	589,38	19,56	603,34	20,16	617,29	20,76	631,24	21,36
561,84	18,37	575,66	18,97	589,61	19,57	603,57	20,17	617,52	20,77	631,47	21,37
562,08	18,38	575,89	18,98	589,85	19,58	603,80	20,18	617,75	20,78	631,71	21,38
562,32	18,39	576,13	18,99	590,08	19,59	604,03	20,19	617,99	20,79	631,94	21,39
562,56	18,40	576,36	19,00	590,31	19,60	604,27	20,20	618,22	20,80	632,17	21,40
562,80	18,41	576,59	19,01	590,55	19,61	604,50	20,21	618,45	20,81	632,41	21,41
563,04	18,42	576,82	19,02	590,78	19,62	604,73	20,22	618,68	20,82	632,64	21,42
563,28	18,43	577,06	19,03	591,01	19,63	604,96	20,23	618,92	20,83	632,87	21,43
563,52	18,44	577,29	19,04	591,24	19,64	605,20	20,24	619,15	20,84	633,10	21,44
563,76	18,45	577,52	19,05	591,48	19,65	605,43	20,25	619,38	20,85	633,34	21,45
564,00	18,46	577,75	19,06	591,71	19,66	605,66	20,26	619,61	20,86	633,57	21,46
564,24	18,47	577,99	19,07	591,94	19,67	605,89	20,27	619,85	20,87	633,80	21,47
564,48	18,48	578,22	19,08	592,17	19,68	606,13	20,28	620,08	20,88	634,03	21,48
564,72	18,49	578,45	19,09	592,41	19,69	606,36	20,29	620,31	20,89	634,27	21,49
564,96	18,50	578,68	19,10	592,64	19,70	606,59	20,30	620,54	20,90	634,50	21,50
565,20	18,51	578,92	19,11	592,87	19,71	606,82	20,31	620,78	20,91	634,73	21,51
565,44	18,52	579,15	19,12	593,10	19,72	607,06	20,32	621,01	20,92	634,96	21,52
565,68	18,53	579,38	19,13	593,34	19,73	607,29	20,33	621,24	20,93	635,20	21,53
565,92	18,54	579,61	19,14	593,57	19,74	607,52	20,34	621,48	20,94	635,43	21,54
566,16	18,55	579,85	19,15	593,80	19,75	607,75	20,35	621,71	20,95	635,66	21,55
566,40	18,56	580,08	19,16	594,03	19,76	607,99	20,36	621,94	20,96	635,89	21,56
566,64	18,57	580,31	19,17	594,27	19,77	608,22	20,37	622,17	20,97	636,13	21,57
566,88	18,58	580,54	19,18	594,50	19,78	608,45	20,38	622,41	20,98	636,36	21,58
567,12	18,59	580,78	19,19	594,73	19,79	608,68	20,39	622,64	20,99	636,59	21,59

COTISATIONS AU RRQ – Table A : Emploi continu

26 périodes de paye par année

Rémunération	Retenue	Rémunération	Retenue	Rémunération	Retenue	Rémunération	Retenue	Rémunération	Retenue	Rémunération	Retenue
636,82	21,60	650,78	651,00	664,73	22,80	678,68	678,91	692,64	23,40	706,59	706,81
637,06	21,61	651,23	651,45	664,96	22,81	678,92	679,14	692,87	23,41	706,82	707,04
637,29	21,62	651,47	651,69	665,20	22,82	679,15	679,37	693,10	23,42	707,05	24,62
637,52	21,63	651,70	651,92	665,43	22,83	679,38	679,60	693,34	23,43	707,29	24,63
637,75	21,64	651,93	652,15	665,66	22,84	679,61	679,83	693,57	23,44	707,52	24,64
637,99	21,65	651,94	652,16	665,89	22,85	679,85	680,07	693,80	23,45	707,75	24,65
638,22	21,66	652,40	652,62	666,13	22,86	680,08	680,30	694,03	23,46	707,99	24,66
638,45	21,67	652,63	652,85	666,36	22,87	680,31	680,53	694,27	23,47	708,22	24,67
638,68	21,68	652,86	653,08	666,59	22,88	680,54	680,76	694,50	23,48	708,45	24,68
638,91	21,69	653,09	653,31	666,82	22,89	680,77	681,00	694,73	23,49	708,68	24,69
639,15	21,70	653,32	653,54	667,06	22,90	681,01	681,23	694,96	23,50	708,92	24,70
639,38	21,71	653,55	653,77	667,29	22,91	681,24	681,46	695,20	23,51	709,15	24,71
639,61	21,72	653,78	653,99	667,52	22,92	681,47	681,69	695,43	23,52	709,37	24,72
639,85	21,73	654,02	654,24	667,75	22,93	681,68	681,90	695,66	23,53	709,60	24,73
640,08	21,74	654,25	654,47	667,99	22,94	681,91	682,13	695,89	23,54	709,83	24,74
640,31	21,75	654,48	654,70	668,22	22,95	682,12	682,34	696,13	23,55	710,05	24,75
640,55	21,76	654,71	654,93	668,45	22,96	682,35	682,57	696,36	23,56	710,28	24,76
640,78	21,77	654,94	655,16	668,68	22,97	682,56	682,78	696,59	23,57	710,51	24,77
641,01	21,78	655,17	655,39	668,91	22,98	682,77	683,00	696,82	23,58	710,74	24,78
641,24	21,79	655,40	655,62	669,15	22,99	683,01	683,23	697,06	23,59	710,97	24,79
641,48	21,80	655,63	655,85	669,38	23,00	683,24	683,46	697,29	23,60	711,20	24,80
641,71	21,81	655,86	656,08	669,61	23,01	683,47	683,69	697,52	23,61	711,43	24,81
641,94	21,82	656,09	656,31	669,84	23,02	683,68	683,90	697,75	23,62	711,66	24,82
642,17	21,83	656,32	656,54	670,08	23,03	683,89	684,11	697,99	23,63	711,89	24,83
642,41	21,84	656,55	656,77	670,31	23,04	684,10	684,32	698,22	23,64	712,12	24,84
642,64	21,85	656,78	657,00	670,55	23,05	684,31	684,53	698,45	23,65	712,35	24,85
642,87	21,86	657,01	657,23	670,78	23,06	684,52	684,74	698,68	23,66	712,58	24,86
643,10	21,87	657,24	657,46	671,01	23,07	684,73	684,95	698,91	23,67	712,81	24,87
643,34	21,88	657,47	657,69	671,24	23,08	684,94	685,16	699,15	23,68	713,04	24,88
643,57	21,89	657,70	657,92	671,48	23,09	685,15	685,37	699,38	23,69	713,27	24,89
643,80	21,90	657,93	658,15	671,71	23,10	685,36	685,58	699,61	23,70	713,50	24,90
644,03	21,91	658,16	658,38	671,94	23,11	685,57	685,79	699,85	23,71	713,73	24,91
644,27	21,92	658,39	658,61	672,17	23,12	685,78	686,00	700,08	23,72	713,96	24,92
644,50	21,93	658,62	658,84	672,40	23,13	685,99	686,21	700,31	23,73	714,19	24,93
644,73	21,94	658,85	659,07	672,63	23,14	686,20	686,42	700,54	23,74	714,42	24,94
644,96	21,95	659,08	659,30	672,86	23,15	686,41	686,63	700,77	23,75	714,65	24,95
645,20	21,96	659,31	659,53	673,09	23,16	686,62	686,84	701,00	23,76	714,88	24,96
645,43	21,97	659,54	659,76	673,32	23,17	686,83	687,05	701,23	23,77	715,11	24,97
645,66	21,98	659,77	659,99	673,55	23,18	687,04	687,26	701,46	23,78	715,34	24,98
645,89	21,99	659,99	660,21	673,78	23,19	687,25	687,47	701,69	23,79	715,57	24,99
646,12	22,00	660,22	660,44	674,01	23,20	687,46	687,68	701,92	23,80	715,80	25,00
646,35	22,01	660,45	660,67	674,24	23,21	687,67	687,89	702,15	23,81	716,03	25,01
646,58	22,02	660,68	660,90	674,47	23,22	687,88	688,10	702,38	23,82	716,26	25,02
646,81	22,03	660,91	661,13	674,70	23,23	688,09	688,31	702,61	23,83	716,49	25,03
647,04	22,04	661,14	661,36	674,93	23,24	688,30	688,52	702,84	23,84	716,72	25,04
647,27	22,05	661,37	661,59	675,16	23,25	688,51	688,73	703,07	23,85	716,95	25,05
647,50	22,06	661,60	661,82	675,39	23,26	688,72	688,94	703,30	23,86	717,18	25,06
647,73	22,07	661,83	662,05	675,62	23,27	688,93	689,15	703,53	23,87	717,41	25,07
647,96	22,08	662,06	662,28	675,85	23,28	689,14	689,36	703,76	23,88	717,64	25,08
648,19	22,09	662,29	662,51	676,08	23,29	689,35	689,57	704,00	23,89	717,87	25,09
648,42	22,10	662,52	662,74	676,31	23,30	689,56	689,78	704,23	23,90	718,10	25,10
648,65	22,11	662,75	662,97	676,54	23,31	689,77	689,99	704,46	23,91	718,33	25,11
648,88	22,12	662,98	663,20	676,77	23,32	689,98	690,20	704,69	23,92	718,56	25,12
649,11	22,13	663,21	663,43	677,00	23,33	690,19	690,41	704,92	23,93	718,79	25,13
649,34	22,14	663,44	663,66	677,23	23,34	690,40	690,62	705,15	23,94	719,02	25,14
649,57	22,15	663,67	663,89	677,46	23,35	690,61	690,83	705,38	23,95	719,25	25,15
649,80	22,16	663,90	664,12	677,69	23,36	690,82	691,04	705,61	23,96	719,48	25,16
649,85	22,17	664,03	664,25	677,75	23,37	691,03	691,25	705,89	23,97	719,85	25,17
650,08	22,18	664,26	664,48	677,81	23,38	691,24	691,46	706,12	23,98	720,08	25,18
650,31	22,19	664,49	664,71	677,87	23,39	691,45	691,67	706,35	23,99	720,31	25,19
650,55	22,20	664,72	664,94	677,93	23,40	691,66	691,88	706,58	24,00	720,54	25,20

COTISATIONS AU RRQ – Table A : Emploi continu

26 périodes de paye par année

Rémunération	Retenue	Rémunération	Retenue	Rémunération	Retenue	Rémunération	Retenue	Rémunération	Retenue	Rémunération	Retenue
720,55	25,20	734,50	25,80	748,45	26,40	762,63	27,00	776,36	27,60	790,31	28,20
720,78	25,21	734,73	25,81	748,68	26,41	762,86	27,01	776,59	27,61	790,55	28,21
721,01	25,22	734,96	25,82	748,92	26,42	763,09	27,02	776,82	27,62	790,78	28,22
721,24	25,23	735,19	25,83	749,15	26,43	763,33	27,03	777,06	27,63	791,01	28,23
721,48	25,24	735,43	25,84	749,38	26,44	763,56	27,04	777,29	27,64	791,24	28,24
721,71	25,25	735,66	25,85	749,61	26,45	763,79	27,05	777,52	27,65	791,46	28,25
721,94	25,26	735,89	25,86	749,84	26,46	764,02	27,06	777,75	27,66	791,71	28,26
722,17	25,27	736,13	25,87	750,08	26,47	764,25	27,07	777,99	27,67	791,94	28,27
722,41	25,28	736,36	25,88	750,31	26,48	764,49	27,08	778,22	27,68	792,17	28,28
722,64	25,29	736,59	25,89	750,55	26,49	764,72	27,09	778,45	27,69	792,40	28,29
722,87	25,30	736,82	25,90	750,78	26,50	764,95	27,10	778,68	27,70	792,64	28,30
723,10	25,31	737,06	25,91	751,01	26,51	765,19	27,11	778,92	27,71	792,87	28,31
723,34	25,32	737,29	25,92	751,24	26,52	765,42	27,12	779,15	27,72	793,10	28,32
723,57	25,33	737,52	25,93	751,48	26,53	765,65	27,13	779,38	27,73	793,33	28,33
723,80	25,34	737,75	25,94	751,71	26,54	765,88	27,14	779,61	27,74	793,56	28,34
724,03	25,35	737,99	25,95	751,94	26,55	766,12	27,15	779,85	27,75	793,79	28,35
724,26	25,36	738,22	25,96	752,17	26,56	766,35	27,16	780,08	27,76	794,02	28,36
724,49	25,37	738,45	25,97	752,40	26,57	766,58	27,17	780,31	27,77	794,25	28,37
724,72	25,38	738,68	25,98	752,64	26,58	766,82	27,18	780,55	27,78	794,49	28,38
724,95	25,39	738,92	25,99	752,87	26,59	767,05	27,19	780,78	27,79	794,73	28,39
725,19	25,40	739,15	26,00	753,10	26,60	767,28	27,20	781,01	27,80	794,96	28,40
725,42	25,41	739,38	26,01	753,34	26,61	767,51	27,21	781,24	27,81	795,20	28,41
725,66	25,42	739,61	26,02	753,57	26,62	767,74	27,22	781,48	27,82	795,43	28,42
725,89	25,43	739,85	26,03	753,80	26,63	767,97	27,23	781,71	27,83	795,66	28,43
726,13	25,44	740,08	26,04	754,03	26,64	768,21	27,24	781,94	27,84	795,89	28,44
726,36	25,45	740,31	26,05	754,27	26,65	768,44	27,25	782,17	27,85	796,13	28,45
726,59	25,46	740,55	26,06	754,50	26,66	768,67	27,26	782,41	27,86	796,36	28,46
726,82	25,47	740,77	26,07	754,72	26,67	768,91	27,27	782,64	27,87	796,59	28,47
727,05	25,48	741,00	26,08	754,96	26,68	769,14	27,28	782,87	27,88	796,82	28,48
727,28	25,49	741,24	26,09	755,20	26,69	769,37	27,29	783,10	27,89	797,06	28,49
727,51	25,50	741,47	26,10	755,43	26,70	769,60	27,30	783,34	27,90	797,29	28,50
727,74	25,51	741,71	26,11	755,66	26,71	769,84	27,31	783,57	27,91	797,52	28,51
727,97	25,52	741,94	26,12	755,88	26,72	770,07	27,32	783,80	27,92	797,75	28,52
728,20	25,53	742,17	26,13	756,11	26,73	770,30	27,33	784,03	27,93	797,99	28,53
728,43	25,54	742,41	26,14	756,34	26,74	770,54	27,34	784,27	27,94	798,22	28,54
728,66	25,55	742,64	26,15	756,57	26,75	770,77	27,35	784,50	27,95	798,45	28,55
728,89	25,56	742,87	26,16	756,82	26,76	771,01	27,36	784,73	27,96	798,68	28,56
729,12	25,57	743,10	26,17	757,06	26,77	771,23	27,37	784,96	27,97	798,92	28,57
729,35	25,58	743,34	26,18	757,29	26,78	771,47	27,38	785,20	27,98	799,15	28,58
729,58	25,59	743,57	26,19	757,52	26,79	771,70	27,39	785,43	27,99	799,38	28,59
729,81	25,60	743,80	26,20	757,75	26,80	771,93	27,40	785,66	28,00	799,61	28,60
730,04	25,61	744,03	26,21	757,99	26,81	772,16	27,41	785,89	28,01	799,85	28,61
730,27	25,62	744,27	26,22	758,22	26,82	772,40	27,42	786,13	28,02	800,08	28,62
730,50	25,63	744,50	26,23	758,45	26,83	772,63	27,43	786,36	28,03	800,31	28,63
730,73	25,64	744,73	26,24	758,68	26,84	772,86	27,44	786,59	28,04	800,55	28,64
731,00	25,65	744,96	26,25	758,92	26,85	773,09	27,45	786,82	28,05	800,78	28,65
731,24	25,66	745,19	26,26	759,15	26,86	773,33	27,46	787,06	28,06	801,01	28,66
731,47	25,67	745,42	26,27	759,38	26,87	773,56	27,47	787,29	28,07	801,24	28,67
731,71	25,68	745,65	26,28	759,61	26,88	773,79	27,48	787,52	28,08	801,47	28,68
731,94	25,69	745,89	26,29	759,85	26,89	774,02	27,49	787,75	28,09	801,71	28,69
732,16	25,70	746,13	26,30	760,07	26,90	774,26	27,50	787,99	28,10	801,94	28,70
732,41	25,71	746,36	26,31	760,31	26,91	774,49	27,51	788,22	28,11	802,17	28,71
732,64	25,72	746,59	26,32	760,55	26,92	774,73	27,52	788,45	28,12	802,41	28,72
732,87	25,73	746,82	26,33	760,78	26,93	774,96	27,53	788,68	28,13	802,64	28,73
733,10	25,74	747,06	26,34	761,01	26,94	775,19	27,54	788,92	28,14	802,87	28,74
733,34	25,75	747,29	26,35	761,24	26,95	775,43	27,55	789,15	28,15	803,10	28,75
733,57	25,76	747,52	26,36	761,48	26,96	775,66	27,56	789,38	28,16	803,34	28,76
733,80	25,77	747,75	26,37	761,71	26,97	775,89	27,57	789,61	28,17	803,57	28,77
734,03	25,78	747,99	26,38	761,94	26,98	776,12	27,58	789,85	28,18	803,80	28,78
734,26	25,79	748,22	26,39	762,17	26,99	776,35	27,59	790,08	28,19	804,03	28,79

COTISATIONS AU RRQ – Table A : Emploi continu **26 périodes de paye par année**

Rémunération	Retenue	Rémunération	Retenue	Rémunération	Retenue	Rémunération	Retenue	Rémunération	Retenue	Rémunération	Retenue	Rémunération	Retenue
804,27	28,80	818,22	29,40	832,17	30,00	846,13	30,60	860,08	31,20	874,03	31,80	887,98	32,40
804,50	28,81	818,44	29,41	832,40	30,01	846,35	30,61	860,30	31,21	874,25	31,81	888,20	32,41
804,73	28,82	818,67	29,42	832,63	30,02	846,58	30,62	860,53	31,22	874,48	31,82	890,43	32,42
804,96	28,83	818,91	29,43	832,86	30,03	846,81	30,63	860,76	31,23	874,71	31,83	892,66	32,43
805,20	28,84	819,15	29,44	833,10	30,04	847,06	30,64	861,01	31,24	874,96	31,84	894,89	32,44
805,43	28,85	819,38	29,45	833,34	30,05	847,29	30,65	861,24	31,25	875,20	31,85	897,12	32,45
805,66	28,86	819,61	29,46	833,57	30,06	847,52	30,66	861,48	31,26	875,43	31,86	899,38	32,46
805,89	28,87	819,84	29,47	833,80	30,07	847,75	30,67	861,71	31,27	875,66	31,87	901,64	32,47
806,12	28,88	820,08	29,48	834,03	30,08	847,99	30,68	861,94	31,28	875,89	31,88	903,90	32,48
806,36	28,89	820,31	29,49	834,26	30,09	848,22	30,69	862,18	31,29	876,13	31,89	906,16	32,49
806,59	28,90	820,55	29,50	834,49	30,10	848,45	30,70	862,41	31,30	876,36	31,90	908,42	32,50
806,82	28,91	820,78	29,51	834,73	30,11	848,68	30,71	862,64	31,31	876,59	31,91	910,68	32,51
807,06	28,92	821,01	29,52	834,96	30,12	848,92	30,72	862,87	31,32	876,82	31,92	912,94	32,52
807,29	28,93	821,24	29,53	835,20	30,13	849,15	30,73	863,10	31,33	877,06	31,93	915,20	32,53
807,52	28,94	821,48	29,54	835,43	30,14	849,38	30,74	863,34	31,34	877,29	31,94	917,46	32,54
807,75	28,95	821,71	29,55	835,66	30,15	849,61	30,75	863,57	31,35	877,52	31,95	919,72	32,55
807,98	28,96	821,94	29,56	835,89	30,16	849,85	30,76	863,80	31,36	877,75	31,96	921,98	32,56
808,21	28,97	822,16	29,57	836,13	30,17	850,08	30,77	864,04	31,37	877,99	31,97	924,24	32,57
808,45	28,98	822,41	29,58	836,36	30,18	850,31	30,78	864,27	31,38	878,22	31,98	926,50	32,58
808,68	28,99	822,66	29,59	836,59	30,19	850,55	30,79	864,50	31,39	878,45	31,99	928,76	32,59
808,92	29,00	822,89	29,60	836,82	30,20	850,78	30,80	864,73	31,40	878,68	32,00	931,02	32,60
809,15	29,01	823,10	29,61	837,06	30,21	851,01	30,81	864,96	31,41	878,92	32,01	933,28	32,61
809,38	29,02	823,34	29,62	837,29	30,22	851,24	30,82	865,20	31,42	879,15	32,02	935,54	32,62
809,61	29,03	823,57	29,63	837,52	30,23	851,48	30,83	865,43	31,43	879,38	32,03	937,80	32,63
809,85	29,04	823,80	29,64	837,75	30,24	851,71	30,84	865,66	31,44	879,61	32,04	940,06	32,64
810,08	29,05	824,03	29,65	837,99	30,25	851,94	30,85	865,89	31,45	879,85	32,05	942,32	32,65
810,31	29,06	824,27	29,66	838,22	30,26	852,17	30,86	866,13	31,46	880,08	32,06	944,58	32,66
810,55	29,07	824,50	29,67	838,45	30,27	852,41	30,87	866,36	31,47	880,31	32,07	946,84	32,67
810,78	29,08	824,73	29,68	838,68	30,28	852,64	30,88	866,59	31,48	880,55	32,08	949,10	32,68
811,01	29,09	824,96	29,69	838,92	30,29	852,87	30,89	866,82	31,49	880,78	32,09	951,36	32,69
811,24	29,10	825,20	29,70	839,15	30,30	853,10	30,90	867,06	31,50	881,01	32,10	953,62	32,70
811,47	29,11	825,43	29,71	839,38	30,31	853,34	30,91	867,29	31,51	881,24	32,11	955,88	32,71
811,70	29,12	825,66	29,72	839,61	30,32	853,57	30,92	867,52	31,52	881,48	32,12	958,14	32,72
811,94	29,13	825,89	29,73	839,85	30,33	853,80	30,93	867,75	31,53	881,71	32,13	960,40	32,73
812,17	29,14	826,13	29,74	840,08	30,34	854,03	30,94	867,99	31,54	881,94	32,14	962,66	32,74
812,41	29,15	826,36	29,75	840,31	30,35	854,27	30,95	868,22	31,55	882,17	32,15	964,92	32,75
812,64	29,16	826,59	29,76	840,55	30,36	854,50	30,96	868,45	31,56	882,41	32,16	967,18	32,76
812,87	29,17	826,82	29,77	840,78	30,37	854,73	30,97	868,68	31,57	882,64	32,17	969,44	32,77
813,10	29,18	827,06	29,78	841,01	30,38	854,96	30,98	868,91	31,58	882,87	32,18	971,70	32,78
813,34	29,19	827,29	29,79	841,24	30,39	855,20	30,99	869,15	31,59	883,10	32,19	973,96	32,79
813,57	29,20	827,52	29,80	841,48	30,40	855,43	31,00	869,38	31,60	883,34	32,20	976,22	32,80
813,80	29,21	827,75	29,81	841,71	30,41	855,66	31,01	869,61	31,61	883,57	32,21	978,48	32,81
814,03	29,22	827,99	29,82	841,94	30,42	855,89	31,02	869,85	31,62	883,80	32,22	980,74	32,82
814,27	29,23	828,22	29,83	842,17	30,43	856,13	31,03	870,08	31,63	884,04	32,23	983,00	32,83
814,50	29,24	828,45	29,84	842,41	30,44	856,36	31,04	870,31	31,64	884,27	32,24	985,26	32,84
814,73	29,25	828,68	29,85	842,64	30,45	856,59	31,05	870,55	31,65	884,50	32,25	987,52	32,85
814,96	29,26	828,92	29,86	842,87	30,46	856,82	31,06	870,78	31,66	884,73	32,26	989,78	32,86
815,20	29,27	829,15	29,87	843,10	30,47	857,05	31,07	871,01	31,67	884,96	32,27	992,04	32,87
815,43	29,28	829,38	29,88	843,34	30,48	857,29	31,08	871,24	31,68	885,20	32,28	994,30	32,88
815,66	29,29	829,61	29,89	843,57	30,49	857,52	31,09	871,48	31,69	885,43	32,29	996,56	32,89
815,90	29,30	829,85	29,90	843,79	30,50	857,75	31,10	871,71	31,70	885,66	32,30	998,82	32,90
816,12	29,31	829,68	29,91	844,03	30,51	857,99	31,11	871,94	31,71	885,89	32,31	1001,08	32,91
816,36	29,32	829,91	29,92	844,26	30,52	858,22	31,12	872,17	31,72	886,13	32,32	1003,34	32,92
816,59	29,33	830,15	29,93	844,49	30,53	858,45	31,13	872,41	31,73	886,36	32,33	1005,60	32,93
816,82	29,34	830,78	29,94	844,73	30,54	858,68	31,14	872,64	31,74	886,59	32,34	1007,86	32,94
817,06	29,35	831,01	29,95	844,96	30,55	858,92	31,15	872,87	31,75	886,82	32,35	1010,12	32,95
817,29	29,36	831,24	29,96	845,20	30,56	859,15	31,16	873,10	31,76	887,06	32,36	1012,38	32,96
817,52	29,37	831,48	29,97	845,43	30,57	859,38	31,17	873,34	31,77	887,29	32,37	1014,64	32,97
817,75	29,38	831,71	29,98	845,66	30,58	859,61	31,18	873,57	31,78	887,52	32,38	1016,90	32,98
817,99	29,39	831,94	29,99	845,89	30,59	859,85	31,19	873,80	31,79	887,75	32,39	1019,16	32,99

COTISATIONS AU RRQ – Table A : Emploi continu **26 périodes de paye par année**

Rémunération	Retenue	Rémunération	Retenue	Rémunération	Retenue	Rémunération	Retenue	Rémunération	Retenue	Rémunération	Retenue	Rémunération	Retenue
887,99	32,40	901,94	33,00	915,89	33,60	929,85	34,20	943,80	34,80	957,75	35,40	971,70	36,00
888,22	32,41	902,17	33,01	916,13	33,61	930,08	34,21	944,03	34,81	957,99	35,41	971,94	36,01
888,45	32,42	902,41	33,02	916,36	33,62	930,31	34,22	944,17	34,82	958,22	35,42	972,18	36,02
888,68	32,43	902,64	33,03	916,59	33,63	930,55	34,23	944,31	34,83	958,45	35,43	972,42	36,03
888,92	32,44	902,87	33,04	916,82	33,64	930,78	34,24	944,45	34,84	958,68	35,44	972,66	36,04
889,15	32,45	903,10	33,05	917,06	33,65	931,01	34,25	944,59	34,85	958,92	35,45	972,90	36,05
889,38	32,46	903,34	33,06	917,29	33,66	931,24	34,26	944,73	34,86	959,15	35,46	973,14	36,06
889,61	32,47	903,57	33,07	917,52	33,67	931,48	34,27	944,87	34,87	959,38	35,47	973,38	36,07
889,85	32,48	903,80	33,08	917,75	33,68	931,71	34,28	945,01	34,88	959,61	35,48	973,62	36,08
889,85	32,49	904,03	33,09	917,98	33,69	931,94	34,29	945,15	34,89	959,85	35,49	973,86	36,09
890,08	32,49	904,26	33,09	918,21	33,69	932,16	34,29	945,29	34,89	959,85	35,49	973,86	36,09
890,31	32,50	904,49	33,10	918,44	33,70	932,39	34,30	945,43	34,90	960,08	35,50	974,10	36,10
890,55	32,51	904,72	33,11	918,67	33,71	932,63	34,31	945,57	34,91	960,32	35,51	974,34	36,11
890,78	32,52	904,95	33,12	918,90	33,72	932,86	34,32	945,71	34,92	960,55	35,52	974,58	36,12
891,01	32,53	905,19	33,13	919,14	33,73	933,09	34,33	945,85	34,93	960,78	35,53	974,82	36,13
891,24	32,54	905,42	33,14	919,37	33,74	933,33	34,34	946,00	34,94	961,02	35,54	975,06	36,14
891,48	32,55	905,65	33,15	919,60	33,75	933,56	34,35	946,14	34,95	961,25	35,55	975,30	36,15
891,71	32,56	905,88	33,16	919,84	33,76	933,80	34,36	946,29	34,96	961,49	35,56	975,54	36,16
891,94	32,57	906,12	33,17	919,84	33,76	933,80	34,36	946,29	34,96	961,49	35,56	975,54	36,16
892,17	32,58	906,35	33,18	920,08	33,77	934,03	34,37	946,43	34,97	961,73	35,57	975,78	36,17
892,41	32,59	906,58	33,19	920,31	33,78	934,27	34,38	946,57	34,98	961,97	35,58	976,02	36,18
892,64	32,60	906,81	33,20	920,54	33,79	934,50	34,39	946,71	34,99	962,21	35,59	976,26	36,19
892,88	32,61	907,05	33,21	920,77	33,80	934,74	34,40	946,85	35,00	962,45	35,60	976,50	36,20
893,11	32,62	907,28	33,22	921,00	33,81	934,98	34,41	947,00	35,01	962,69	35,61	976,74	36,21
893,34	32,63	907,52	33,23	921,24	33,82	935,22	34,42	947,14	35,02	962,93	35,62	976,98	36,22
893,57	32,64	907,75	33,24	921,48	33,83	935,46	34,43	947,29	35,03	963,17	35,63	977,22	36,23
893,80	32,65	907,98	33,25	921,71	33,84	935,70	34,44	947,43	35,04	963,41	35,64	977,46	36,24
894,03	32,66	908,22	33,26	921,95	33,85	935,94	34,45	947,57	35,05	963,65	35,65	977,70	36,25
894,26	32,67	908,45	33,27	922,19	33,86	936,18	34,46	947,71	35,06	963,89	35,66	977,94	36,26
894,49	32,68	908,68	33,28	922,42	33,87	936,42	34,47	947,85	35,07	964,13	35,67	978,18	36,27
894,72	32,69	908,91	33,29	922,66	33,88	936,66	34,48	947,99	35,08	964,37	35,68	978,42	36,28
894,95	32,69	909,14	33,29	922,89	33,89	936,90	34,49	948,13	35,09	964,61	35,69	978,66	36,29
895,19	32,70	909,37	33,30	923,13	33,90	937,14	34,50	948,27	35,10	964,85	35,70	978,90	36,30
895,42	32,71	909,61	33,31	923,37	33,91	937,38	34,51	948,41	35,11	965,09	35,71	979,14	36,31
895,65	32,72	909,84	33,32	923,60	33,92	937,62	34,52	948,55	35,12	965,33	35,72	979,38	36,32
895,88	32,73	909,61	33,33	923,84	33,93	937,86	34,53	948,69	35,13	965,57	35,73	979,62	36,33
896,12	32,74	909,85	33,34	924,08	33,94	938,10	34,54	948,83	35,14	965,81	35,74	979,86	36,34
896,35	32,75	910,08	33,35	924,32	33,95	938,34	34,55	948,97	35,15	966,05	35,75	980,10	36,35
896,58	32,76	910,32	33,36	924,56	33,96	938,58	34,56	949,11	35,16	966,29	35,76	980,34	36,36
896,81	32,77	910,55	33,37	924,80	33,97	938,82	34,57	949,25	35,17	966,53	35,77	980,58	36,37
897,05	32,78	910,78	33,38	925,04	33,98	939,06	34,58	949,39	35,18	966,77	35,78	980,82	36,38
897,28	32,79	911,01	33,39	925,28	33,99	939,30	34,59	949,53	35,19	967,01	35,79	981,06	36,39
897,51	32,80	911,24	33,40	925,52	34,00	939,54	34,60	949,67	35,20	967,25	35,80	981,30	36,40
897,74	32,81	911,48	33,41	925,76	34,01	939,78	34,61	949,81	35,21	967,49	35,81	981,54	36,41
897,98	32,82	911,71	33,42	926,00	34,02	939,84	34,62	949,87	35,22	967,55	35,82	981,60	36,42
898,21	32,83	911,94	33,43	926,24	34,03	939,89	34,63	949,93	35,23	967,61	35,83	981,66	36,43
898,44	32,84	912,17	33,44	926,48	34,04	940,08	34,64	950,00	35,24	967,67	35,84	981,72	36,44
898,67	32,85	912,41	33,45	926,72	34,05	940,14	34,65	950,06	35,25	967,73	35,85	981,78	36,45
898,91	32,86	912,64	33,46	926,96	34,06	940,20	34,66	950,12	35,26	967,79	35,86	981,84	36,46
899,14	32,87	912,87	33,47	927,20	34,07	940,26	34,67	950,18	35,27	967,85	35,87	981,90	36,47
899,38	32,88	913,10	33,48	927,44	34,08	940,32	34,68	950,24	35,28	967,91	35,88	981,96	36,48
899,61	32,89	913,34	33,49	927,68	34,09	940,38	34,69	950,30	35,29	967,97	35,89	982,02	36,49
899,84	32,90	913,57	33,50	927,92	34,10	940,44	34,70	950,36	35,30	968,03	35,90	982,08	36,50
900,07	32,91	913,80	33,51	928,16	34,11	940,50	34,71	950,42	35,31	968,09	35,91	982,14	36,51
900,30	32,92	914,03	33,52	928,40	34,12	940,56	34,72	950,48	35,32	968,15	35,92	982,20	36,52
900,54	32,93	914,27	33,53	928,64	34,13	940,62	34,73	950,54	35,33	968,21	35,93	982,26	36,53
900,77	32,94	914,50	33,54	928,88	34,14	940,68	34,74	950,60	35,34	968,27	35,94	982,32	36,54
901,00	32,95	914,74	33,55	929,12	34,15	940,74	34,75	950,66	35,35	968,33	35,95	982,38	36,55
901,23	32,96	914,98	33,56	929,36	34,16	940,80	34,76	950,72	35,36	968,39	35,96	982,44	36,56
901,46	32,97	915,22	33,57	929,60	34,17	940,86	34,77	950,78	35,37	968,45	35,97	982,50	36,57
901,69	32,98	915,46	33,58	929,84	34,18	940,92	34,78	950,84	35,38	968,51	35,98	982,56	36,58
901,93	32,99	915,69	33,59	929,84	34,19	940,98	34,79	950,90	35,39	968,57	35,99	982,62	36,59

COTISATIONS AU RRQ – Table A : Emploi continu **26 périodes de paye par année**

Rémunération	Retenue	Rémunération	Retenue	Rémunération	Retenue	Rémunération	Retenue	Rémunération	Retenue	Rémunération	Retenue
971,71	36,00	985,66	36,60	999,61	37,20	1013,57	37,80	1027,52	38,40	1041,48	39,00
972,16	36,01	986,13	36,61	999,88	37,21	1014,02	37,81	1028,00	38,41	1041,93	39,01
972,40	36,02	986,35	36,62	1000,08	37,22	1014,30	37,82	1028,22	38,42	1042,16	39,02
972,63	36,03	986,58	36,63	1000,31	37,23	1014,47	37,83	1028,44	38,43	1042,39	39,03
972,84	36,04	986,59	36,64	1000,55	37,24	1014,50	37,84	1028,45	38,44	1042,41	39,04
973,09	36,05	986,82	36,65	1000,78	37,25	1014,73	37,85	1028,68	38,45	1042,64	39,05
973,33	36,06	987,28	36,66	1001,01	37,26	1014,96	37,86	1028,92	38,46	1042,87	39,06
973,54	36,07	987,29	36,67	1001,24	37,27	1015,20	37,87	1029,15	38,47	1043,10	39,07
973,79	36,08	987,52	36,68	1001,48	37,28	1015,43	37,88	1029,38	38,48	1043,34	39,08
973,80	36,09	987,75	36,69	1001,71	37,29	1015,66	37,89	1029,61	38,49	1043,57	39,09
974,03	36,10	988,21	36,70	1001,94	37,30	1015,89	37,90	1029,85	38,50	1043,80	39,10
974,27	36,11	988,44	36,71	1002,17	37,31	1016,13	37,91	1030,08	38,51	1044,03	39,11
974,50	36,12	988,45	36,72	1002,41	37,32	1016,36	37,92	1030,31	38,52	1044,27	39,12
974,73	36,13	988,68	36,73	1002,64	37,33	1016,59	37,93	1030,55	38,53	1044,50	39,13
974,96	36,14	988,92	36,74	1002,87	37,34	1016,82	37,94	1030,78	38,54	1044,74	39,14
975,20	36,15	989,37	36,75	1003,10	37,35	1017,06	37,95	1031,01	38,55	1044,97	39,15
975,43	36,16	989,58	36,76	1003,34	37,36	1017,29	37,96	1031,24	38,56	1045,20	39,16
975,66	36,17	989,61	36,77	1003,57	37,37	1017,52	37,97	1031,48	38,57	1045,43	39,17
975,89	36,18	989,85	36,78	1003,80	37,38	1017,75	37,98	1031,71	38,58	1045,66	39,18
976,13	36,19	990,06	36,79	1004,03	37,39	1017,99	37,99	1031,94	38,59	1045,89	39,19
976,36	36,20	990,31	36,80	1004,27	37,40	1018,22	38,00	1032,18	38,60	1046,12	39,20
976,59	36,21	990,55	36,81	1004,50	37,41	1018,45	38,01	1032,41	38,61	1046,36	39,21
976,82	36,22	990,78	36,82	1004,73	37,42	1018,68	38,02	1032,64	38,62	1046,59	39,22
977,06	36,23	991,01	36,83	1004,96	37,43	1018,92	38,03	1032,87	38,63	1046,82	39,23
977,29	36,24	991,24	36,84	1005,20	37,44	1019,15	38,04	1033,10	38,64	1047,06	39,24
977,52	36,25	991,48	36,85	1005,43	37,45	1019,38	38,05	1033,34	38,65	1047,29	39,25
977,75	36,26	991,71	36,86	1005,66	37,46	1019,61	38,06	1033,57	38,66	1047,52	39,26
977,98	36,27	991,94	36,87	1005,89	37,47	1019,85	38,07	1033,80	38,67	1047,75	39,27
978,21	36,28	992,17	36,88	1006,13	37,48	1020,08	38,08	1034,03	38,68	1047,99	39,28
978,44	36,29	992,41	36,89	1006,36	37,49	1020,31	38,09	1034,27	38,69	1048,22	39,29
978,67	36,30	992,64	36,90	1006,59	37,50	1020,55	38,10	1034,50	38,70	1048,45	39,30
978,91	36,31	992,87	36,91	1006,82	37,51	1020,78	38,11	1034,73	38,71	1048,68	39,31
979,15	36,32	993,10	36,92	1007,06	37,52	1021,01	38,12	1034,96	38,72	1048,92	39,32
979,38	36,33	993,34	36,93	1007,29	37,53	1021,24	38,13	1035,20	38,73	1049,15	39,33
979,61	36,34	993,57	36,94	1007,52	37,54	1021,48	38,14	1035,43	38,74	1049,38	39,34
979,85	36,35	993,80	36,95	1007,75	37,55	1021,71	38,15	1035,66	38,75	1049,61	39,35
980,08	36,36	994,03	36,96	1007,99	37,56	1021,94	38,16	1035,89	38,76	1049,85	39,36
980,31	36,37	994,27	36,97	1008,22	37,57	1022,17	38,17	1036,13	38,77	1050,08	39,37
980,55	36,38	994,50	36,98	1008,45	37,58	1022,41	38,18	1036,36	38,78	1050,31	39,38
980,78	36,39	994,73	36,99	1008,68	37,59	1022,64	38,19	1036,59	38,79	1050,54	39,39
981,01	36,40	994,96	37,00	1008,92	37,60	1022,87	38,20	1036,82	38,80	1050,77	39,40
981,24	36,41	995,20	37,01	1009,15	37,61	1023,10	38,21	1037,06	38,81	1051,00	39,41
981,47	36,42	995,43	37,02	1009,38	37,62	1023,34	38,22	1037,29	38,82	1051,23	39,42
981,71	36,43	995,66	37,03	1009,61	37,63	1023,57	38,23	1037,52	38,83	1051,46	39,43
981,94	36,44	995,89	37,04	1009,85	37,64	1023,80	38,24	1037,75	38,84	1051,70	39,44
982,17	36,45	996,13	37,05	1010,08	37,65	1024,04	38,25	1038,00	38,85	1051,94	39,45
982,41	36,46	996,36	37,06	1010,31	37,66	1024,27	38,26	1038,22	38,86	1052,17	39,46
982,64	36,47	996,59	37,07	1010,55	37,67	1024,50	38,27	1038,45	38,87	1052,41	39,47
982,87	36,48	996,82	37,08	1010,78	37,68	1024,73	38,28	1038,68	38,88	1052,64	39,48
983,10	36,49	997,06	37,09	1011,01	37,69	1024,96	38,29	1038,92	38,89	1052,87	39,49
983,34	36,50	997,29	37,10	1011,24	37,70	1025,19	38,30	1039,15	38,90	1053,11	39,50
983,57	36,51	997,52	37,11	1011,48	37,71	1025,43	38,31	1039,38	38,91	1053,34	39,51
983,80	36,52	997,75	37,12	1011,71	37,72	1025,66	38,32	1039,61	38,92	1053,57	39,52
984,03	36,53	997,98	37,13	1011,94	37,73	1025,89	38,33	1039,85	38,93	1053,80	39,53
984,27	36,54	998,22	37,14	1012,17	37,74	1026,13	38,34	1040,08	38,94	1054,03	39,54
984,50	36,55	998,45	37,15	1012,41	37,75	1026,36	38,35	1040,31	38,95	1054,27	39,55
984,73	36,56	998,68	37,16	1012,64	37,76	1026,59	38,36	1040,54	38,96	1054,50	39,56
984,96	36,57	998,92	37,17	1012,87	37,77	1026,82	38,37	1040,78	38,97	1054,73	39,57
985,20	36,58	999,15	37,18	1013,10	37,78	1027,06	38,38	1041,01	38,98	1054,96	39,58
985,43	36,59	999,38	37,19	1013,34	37,79	1027,29	38,39	1041,24	38,99	1055,20	39,59

COTISATIONS AU RRQ – Table A : Emploi continu **26 périodes de paye par année**

Rémunération	Retenue	Rémunération	Retenue	Rémunération	Retenue	Rémunération	Retenue	Rémunération	Retenue	Rémunération	Retenue	Rémunération	Retenue
1055,43	39,60	1069,38	1069,60	1083,34	40,80	1097,29	1097,51	1111,24	42,00	1125,20	125,42	42,60	
1055,66	39,61	1069,61	1069,84	1083,57	40,81	1097,52	1097,74	1111,48	42,01	125,65	42,61		
1055,88	39,62	1069,85	1070,07	1083,80	40,82	1097,75	1097,98	1111,71	42,02	125,88	42,62		
1056,11	39,63	1070,08	1070,30	1084,03	40,83	1097,99	1098,21	1111,94	42,03	126,11	42,63		
1056,34	39,64	1070,31	1070,54	1084,27	40,84	1098,22	1098,44	112,17	42,04	126,34	42,64		
1056,58	39,65	1070,55	1070,77	1084,50	40,85	1098,45	1098,67	112,41	42,05	126,58	42,65		
1056,81	39,66	1070,78	1071,00	1084,73	40,86	1098,68	1098,91	112,64	42,06	126,81	42,66		
1057,05	39,67	1071,01	1071,23	1084,96	40,87	1098,92	1099,14	112,87	42,07	127,05	42,67		
1057,28	39,68	1071,24	1071,47	1085,20	40,88	1099,15	1099,38	113,10	42,08	127,28	42,68		
1057,52	39,69	1071,48	1071,70	1085,43	40,89	1099,39	1099,61	113,34	42,09	127,51	42,69		
1057,75	39,70	1071,71	1071,94	1085,66	40,90	1099,62	1099,84	113,57	42,10	127,75	42,70		
1058,00	39,71	1071,94	1072,16	1085,89	40,91	1099,85	1099,97	113,80	42,11	127,98	42,71		
1058,24	39,72	1072,17	1072,40	1086,13	40,92	1099,98	1099,98	114,03	42,12	128,21	42,72		
1058,48	39,73	1072,41	1072,63	1086,36	40,93	1099,99	1099,99	114,27	42,13	128,44	42,73		
1058,73	39,74	1072,64	1072,86	1086,59	40,94	1099,99	1099,99	114,50	42,14	128,67	42,74		
1058,97	39,75	1072,87	1073,09	1086,82	40,95	1099,99	1099,99	114,73	42,15	128,90	42,75		
1059,21	39,76	1073,10	1073,32	1087,06	40,96	1099,99	1099,99	114,96	42,16	129,13	42,76		
1059,45	39,77	1073,34	1073,56	1087,29	40,97	1099,99	1099,99	115,19	42,17	129,37	42,77		
1059,69	39,78	1073,57	1073,79	1087,52	40,98	1099,99	1099,99	115,42	42,18	129,60	42,78		
1059,93	39,79	1073,80	1074,02	1087,75	40,99	1099,99	1099,99	115,65	42,19	129,84	42,79		
1060,17	39,80	1074,03	1074,26	1087,99	41,00	1099,99	1099,99	115,88	42,20	129,99	42,80		
1060,41	39,81	1074,27	1074,49	1088,22	41,01	1099,99	1099,99	116,11	42,21	130,08	42,81		
1060,65	39,82	1074,50	1074,72	1088,45	41,02	1099,99	1099,99	116,35	42,22	130,30	42,82		
1060,89	39,83	1074,73	1074,95	1088,68	41,03	1099,99	1099,99	116,58	42,23	130,52	42,83		
1061,13	39,84	1074,96	1075,19	1088,92	41,04	1099,99	1099,99	116,82	42,24	130,74	42,84		
1061,37	39,85	1075,20	1075,42	1089,15	41,05	1099,99	1099,99	117,06	42,25	131,00	42,85		
1061,61	39,86	1075,43	1075,65	1089,38	41,06	1099,99	1099,99	117,30	42,26	131,24	42,86		
1061,85	39,87	1075,66	1075,88	1089,61	41,07	1099,99	1099,99	117,54	42,27	131,47	42,87		
1062,09	39,88	1075,89	1076,12	1089,85	41,08	1099,99	1099,99	117,78	42,28	131,70	42,88		
1062,33	39,89	1076,13	1076,35	1090,08	41,09	1099,99	1099,99	118,02	42,29	131,94	42,89		
1062,57	39,90	1076,36	1076,58	1090,31	41,10	1099,99	1099,99	118,26	42,30	132,17	42,90		
1062,81	39,91	1076,59	1076,81	1090,54	41,11	1099,99	1099,99	118,50	42,31	132,40	42,91		
1063,05	39,92	1076,82	1077,05	1090,78	41,12	1099,99	1099,99	118,74	42,32	132,64	42,92		
1063,29	39,93	1077,06	1077,28	1091,01	41,13	1099,99	1099,99	118,98	42,33	132,87	42,93		
1063,53	39,94	1077,29	1077,51	1091,24	41,14	1099,99	1099,99	119,22	42,34	133,10	42,94		
1063,77	39,95	1077,52	1077,74	1091,48	41,15	1099,99	1099,99	119,46	42,35	133,34	42,95		
1064,01	39,96	1077,75	1077,98	1091,71	41,16	1099,99	1099,99	119,70	42,36	133,57	42,96		
1064,25	39,97	1077,99	1078,21	1091,94	41,17	1099,99	1099,99	119,94	42,37	133,80	42,97		
1064,49	39,98	1078,22	1078,44	1092,17	41,18	1099,99	1099,99	120,18	42,38	134,03	42,98		
1064,73	39,99	1078,45	1078,67	1092,41	41,19	1099,99	1099,99	120,42	42,39	134,27	42,99		
1064,97	40,00	1078,68	1078,91	1092,64	41,20	1099,99	1099,99	120,66	42,40	134,50	43,00		
1065,21	40,01	1078,92	1079,14	1092,87	41,21	1099,99	1099,99	120,90	42,41	134,74	43,01		
1065,45	40,02	1079,15	1079,37	1093,10	41,22	1099,99	1099,99	121,14	42,42	134,97	43,02		
1065,69	40,03	1079,38	1079,60	1093,34	41,23	1099,99	1099,99	121,38	42,43	135,20	43,03		
1065,93	40,04	1079,61	1079,84	1093,57	41,24	1099,99	1099,99	121,62	42,44	135,43	43,04		
1066,17	40,05	1079,84	1080,07	1093,80	41,25	1099,99	1099,99	121,86	42,45	135,66	43,05		
1066,41	40,06	1080,08	1080,30	1094,03	41,26	1099,99	1099,99	122,10	42,46	135,89	43,06		
1066,65	40,07	1080,31	1080,54	1094,27	41,27	1099,99	1099,99	122,34	42,47	136,12	43,07		
1066,89	40,08	1080,55	1080,77	1094,50	41,28	1099,99	1099,99	122,58	42,48	136,35	43,08		
1067,13	40,09	1080,78	1081,00	1094,74	41,29	1099,99	1099,99	122,82	42,49	136,58	43,09		
1067,37	40,10	1081,01	1081,23	1094,98	41,30	1099,99	1099,99	123,06	42,50	136,81	43,10		
1067,61	40,11	1081,24	1081,47	1095,21	41,31	1099,99	1099,99	123,30	42,51	137,04	43,11		
1067,85	40,12	1081,48	1081,70	1095,45	41,32	1099,99	1099,99	123,54	42,52	137,27	43,12		
1068,09	40,13	1081,71	1081,93	1095,68	41,33	1099,99	1099,99	123,78	42,53	137,51	43,13		
1068,33	40,14	1081,94	1082,16	1095,92	41,34	1099,99	1099,99	124,02	42,54	137,74	43,14		
1068,57	40,15	1082,17	1082,40	1096,15	41,35	1099,99	1099,99	124,26	42,55	137,98	43,15		
1068,81	40,16	1082,41	1082,63	1096,39	41,36	1099,99	1099,99	124,50	42,56	138,21	43,16		
1069,05	40,17	1082,64	1082,86	1096,62	41,37	1099,99	1099,99	124,74	42,57	138,44	43,17		
1069,29	40,18	1082,87	1083,09	1096,86	41,38	1099,99	1099,99	124,98	42,58	138,67	43,18		
1069,53	40,19	1083,10	1083,33	1097,09	41,39	1099,99	1099,99	125,22	42,59	138,90	43,19		

COTISATIONS AU RRQ – Table A : Emploi continu

26 périodes de paye par année

Rémunération	Retenue	Rémunération	Retenue	Rémunération	Retenue	Rémunération	Retenue	Rémunération	Retenue	Rémunération	Retenue	Rémunération	Retenue
1139,15	43,20	1153,10	43,80	1167,06	44,40	1181,01	45,00	1194,96	45,60	1208,92	46,20	1222,88	46,80
1139,38	43,21	1153,33	43,81	1167,29	44,41	1181,24	45,01	1195,20	45,61	1209,16	46,21	1223,12	46,81
1139,61	43,22	1153,56	43,82	1167,52	44,42	1181,48	45,02	1195,43	45,62	1209,39	46,22	1223,36	46,82
1139,85	43,23	1153,79	43,83	1167,75	44,43	1181,71	45,03	1195,66	45,63	1209,62	46,23	1223,60	46,83
1140,08	43,24	1154,03	43,84	1167,99	44,44	1181,94	45,04	1195,89	45,64	1209,85	46,24	1223,84	46,84
1140,31	43,25	1154,27	43,85	1168,22	44,45	1182,17	45,05	1196,13	45,65	1210,08	46,25	1224,08	46,85
1140,55	43,26	1154,50	43,86	1168,45	44,46	1182,41	45,06	1196,36	45,66	1210,31	46,26	1224,32	46,86
1140,78	43,27	1154,74	43,87	1168,68	44,47	1182,64	45,07	1196,59	45,67	1210,55	46,27	1224,56	46,87
1141,01	43,28	1154,98	43,88	1168,92	44,48	1182,87	45,08	1196,82	45,68	1210,78	46,28	1224,80	46,88
1141,24	43,29	1155,21	43,89	1169,15	44,49	1183,11	45,09	1197,06	45,69	1211,01	46,29	1225,04	46,89
1141,47	43,30	1155,45	43,90	1169,38	44,50	1183,34	45,10	1197,29	45,70	1211,24	46,30	1225,28	46,90
1141,71	43,31	1155,68	43,91	1169,61	44,51	1183,57	45,11	1197,52	45,71	1211,47	46,31	1225,52	46,91
1141,94	43,32	1155,92	43,92	1169,85	44,52	1183,80	45,12	1197,75	45,72	1211,70	46,32	1225,76	46,92
1142,17	43,33	1156,15	43,93	1170,08	44,53	1184,03	45,13	1197,99	45,73	1211,94	46,33	1226,00	46,93
1142,41	43,34	1156,39	43,94	1170,31	44,54	1184,27	45,14	1198,22	45,74	1212,17	46,34	1226,24	46,94
1142,64	43,35	1156,62	43,95	1170,55	44,55	1184,50	45,15	1198,45	45,75	1212,41	46,35	1226,48	46,95
1142,87	43,36	1156,86	43,96	1170,78	44,56	1184,74	45,16	1198,69	45,76	1212,64	46,36	1226,72	46,96
1143,10	43,37	1157,09	43,97	1171,01	44,57	1184,97	45,17	1198,92	45,77	1212,87	46,37	1226,96	46,97
1143,34	43,38	1157,33	43,98	1171,24	44,58	1185,20	45,18	1199,15	45,78	1213,11	46,38	1227,20	46,98
1143,57	43,39	1157,56	43,99	1171,48	44,59	1185,43	45,19	1199,38	45,79	1213,34	46,39	1227,44	46,99
1143,80	43,40	1157,80	44,00	1171,71	44,60	1185,66	45,20	1199,61	45,80	1213,57	46,40	1227,68	47,00
1144,03	43,41	1158,03	44,01	1171,94	44,61	1185,89	45,21	1199,85	45,81	1213,80	46,41	1227,92	47,01
1144,27	43,42	1158,27	44,02	1172,17	44,62	1186,13	45,22	1200,08	45,82	1214,03	46,42	1228,16	47,02
1144,50	43,43	1158,50	44,03	1172,41	44,63	1186,36	45,23	1200,31	45,83	1214,27	46,43	1228,40	47,03
1144,74	43,44	1158,74	44,04	1172,64	44,64	1186,59	45,24	1200,55	45,84	1214,50	46,44	1228,64	47,04
1144,97	43,45	1158,97	44,05	1172,87	44,65	1186,82	45,25	1200,78	45,85	1214,73	46,45	1228,88	47,05
1145,21	43,46	1159,21	44,06	1173,10	44,66	1187,05	45,26	1201,01	45,86	1214,96	46,46	1229,12	47,06
1145,45	43,47	1159,45	44,07	1173,34	44,67	1187,29	45,27	1201,24	45,87	1215,20	46,47	1229,36	47,07
1145,68	43,48	1159,68	44,08	1173,57	44,68	1187,52	45,28	1201,48	45,88	1215,43	46,48	1229,60	47,08
1145,92	43,49	1159,92	44,09	1173,80	44,69	1187,75	45,29	1201,71	45,89	1215,66	46,49	1229,84	47,09
1146,15	43,50	1160,15	44,10	1174,03	44,70	1187,99	45,30	1201,94	45,90	1215,89	46,50	1230,08	47,10
1146,38	43,51	1160,38	44,11	1174,27	44,71	1188,22	45,31	1202,17	45,91	1216,13	46,51	1230,32	47,11
1146,62	43,52	1160,62	44,12	1174,50	44,72	1188,45	45,32	1202,41	45,92	1216,36	46,52	1230,56	47,12
1146,85	43,53	1160,85	44,13	1174,73	44,73	1188,68	45,33	1202,64	45,93	1216,59	46,53	1230,80	47,13
1147,09	43,54	1161,09	44,14	1174,96	44,74	1188,92	45,34	1202,87	45,94	1216,82	46,54	1231,04	47,14
1147,32	43,55	1161,32	44,15	1175,20	44,75	1189,15	45,35	1203,10	45,95	1217,06	46,55	1231,28	47,15
1147,55	43,56	1161,55	44,16	1175,43	44,76	1189,38	45,36	1203,34	45,96	1217,29	46,56	1231,52	47,16
1147,79	43,57	1161,79	44,17	1175,66	44,77	1189,61	45,37	1203,57	45,97	1217,52	46,57	1231,76	47,17
1148,02	43,58	1162,02	44,18	1175,89	44,78	1189,85	45,38	1203,80	45,98	1217,75	46,58	1232,00	47,18
1148,25	43,59	1162,25	44,19	1176,13	44,79	1190,08	45,39	1204,03	45,99	1217,99	46,59	1232,24	47,19
1148,48	43,60	1162,48	44,20	1176,36	44,80	1190,31	45,40	1204,27	46,00	1218,22	46,60	1232,48	47,20
1148,72	43,61	1162,72	44,21	1176,59	44,81	1190,55	45,41	1204,50	46,01	1218,45	46,61	1232,72	47,21
1148,95	43,62	1162,95	44,22	1176,82	44,82	1190,78	45,42	1204,73	46,02	1218,68	46,62	1232,96	47,22
1149,19	43,63	1163,19	44,23	1177,06	44,83	1191,01	45,43	1204,96	46,03	1218,91	46,63	1233,20	47,23
1149,42	43,64	1163,42	44,24	1177,29	44,84	1191,24	45,44	1205,20	46,04	1219,15	46,64	1233,44	47,24
1149,65	43,65	1163,65	44,25	1177,52	44,85	1191,48	45,45	1205,43	46,05	1219,38	46,65	1233,68	47,25
1149,89	43,66	1163,89	44,26	1177,75	44,86	1191,71	45,46	1205,66	46,06	1219,61	46,66	1233,92	47,26
1150,12	43,67	1164,12	44,27	1177,99	44,87	1191,94	45,47	1205,89	46,07	1219,84	46,67	1234,16	47,27
1150,35	43,68	1164,35	44,28	1178,22	44,88	1192,17	45,48	1206,13	46,08	1219,88	46,68	1234,40	47,28
1150,59	43,69	1164,59	44,29	1178,45	44,89	1192,41	45,49	1206,36	46,09	1220,11	46,69	1234,64	47,29
1150,82	43,70	1164,82	44,30	1178,68	44,90	1192,64	45,50	1206,59	46,10	1220,34	46,70	1234,88	47,30
1151,05	43,71	1165,05	44,31	1178,91	44,91	1192,87	45,51	1206,82	46,11	1220,57	46,71	1235,12	47,31
1151,29	43,72	1165,29	44,32	1179,14	44,92	1193,10	45,52	1207,06	46,12	1220,80	46,72	1235,36	47,32
1151,52	43,73	1165,52	44,33	1179,38	44,93	1193,34	45,53	1207,29	46,13	1221,04	46,73	1235,60	47,33
1151,75	43,74	1165,75	44,34	1179,61	44,94	1193,57	45,54	1207,52	46,14	1221,27	46,74	1235,84	47,34
1151,99	43,75	1165,99	44,35	1179,85	44,95	1193,80	45,55	1207,75	46,15	1221,51	46,75	1236,08	47,35
1152,22	43,76	1166,22	44,36	1180,08	44,96	1194,03	45,56	1207,99	46,16	1221,74	46,76	1236,32	47,36
1152,45	43,77	1166,45	44,37	1180,31	44,97	1194,27	45,57	1208,22	46,17	1221,98	46,77	1236,56	47,37
1152,69	43,78	1166,69	44,38	1180,55	44,98	1194,50	45,58	1208,45	46,18	1222,21	46,78	1236,80	47,38
1152,92	43,79	1166,92	44,39	1180,78	44,99	1194,73	45,59	1208,68	46,19	1222,44	46,79	1237,04	47,39

COTISATIONS AU RRQ – Table A : Emploi continu

26 périodes de paye par année

Rémunération	Retenue	Rémunération	Retenue	Rémunération	Retenue	Rémunération	Retenue	Rémunération	Retenue	Rémunération	Retenue	Rémunération	Retenue
1222,87	46,80	1236,82	1237,05	1250,78	48,00	1264,73	1264,95	1278,68	1278,91	1292,64	1292,86	1306,41	49,80
1223,10	46,81	1237,06	1237,28	1251,01	48,01	1265,06	1265,19	1279,14	1279,14	1293,07	1293,09	1307,04	49,81
1223,34	46,82	1237,29	1237,51	1251,24	48,02	1265,29	1265,42	1279,37	1279,37	1293,30	1293,33	1307,27	49,82
1223,57	46,83	1237,52	1237,74	1251,47	48,03	1265,52	1265,65	1279,60	1279,60	1293,53	1293,56	1307,50	49,83
1223,80	46,84	1237,75	1237,98	1251,71	48,04	1265,75	1265,88	1279,84	1279,84	1293,77	1293,79	1307,74	49,84
1224,03	46,85	1237,99	1238,21	1251,94	48,05	1265,99	1266,12	1279,85	1280,07	1293,80	1294,02	1307,85	49,85
1224,27	46,86	1238,22	1238,44	1252,17	48,06	1266,23	1266,36	1280,08	1280,30	1294,03	1294,26	1307,96	49,86
1224,50	46,87	1238,45	1238,67	1252,40	48,07	1266,46	1266,59	1280,31	1280,54	1294,27	1294,49	1308,07	49,87
1224,73	46,88	1238,68	1238,91	1252,64	48,08	1266,69	1266,82	1280,55	1280,78	1294,50	1294,72	1308,18	49,88
1224,96	46,89	1238,91	1239,14	1252,87	48,09	1266,92	1267,05	1280,79	1281,00	1294,73	1294,95	1308,29	49,89
1225,20	46,90	1239,15	1239,37	1253,10	48,10	1267,15	1267,28	1281,01	1281,23	1294,96	1295,19	1308,40	49,90
1225,43	46,91	1239,38	1239,60	1253,34	48,11	1267,39	1267,51	1281,24	1281,47	1295,20	1295,42	1308,51	49,91
1225,66	46,92	1239,61	1239,84	1253,57	48,12	1267,62	1267,74	1281,48	1281,70	1295,43	1295,65	1308,62	49,92
1225,89	46,93	1239,85	1240,07	1253,80	48,13	1267,85	1267,98	1281,71	1281,93	1295,66	1295,88	1308,73	49,93
1226,13	46,94	1240,08	1240,30	1254,03	48,14	1268,09	1268,21	1281,94	1282,16	1295,89	1296,12	1308,84	49,94
1226,36	46,95	1240,31	1240,54	1254,27	48,15	1268,32	1268,44	1282,17	1282,40	1296,13	1296,35	1308,95	49,95
1226,59	46,96	1240,55	1240,77	1254,50	48,16	1268,55	1268,67	1282,41	1282,63	1296,36	1296,58	1309,06	49,96
1226,82	46,97	1240,78	1241,00	1254,73	48,17	1268,78	1268,90	1282,64	1282,86	1296,59	1296,81	1309,17	49,97
1227,06	46,98	1241,01	1241,23	1254,96	48,18	1269,01	1269,13	1282,87	1283,09	1296,82	1297,05	1309,28	49,98
1227,29	46,99	1241,24	1241,47	1255,20	48,19	1269,24	1269,37	1283,10	1283,32	1297,06	1297,28	1309,39	49,99
1227,52	47,00	1241,48	1241,70	1255,43	48,20	1269,47	1269,60	1283,34	1283,56	1297,29	1297,51	1309,50	50,00
1227,75	47,01	1241,71	1241,93	1255,66	48,21	1269,70	1269,83	1283,57	1283,79	1297,52	1297,74	1309,61	50,01
1227,99	47,02	1241,94	1242,16	1255,89	48,22	1269,93	1270,07	1283,80	1284,02	1297,75	1297,98	1309,72	50,02
1228,22	47,03	1242,17	1242,40	1256,13	48,23	1270,16	1270,30	1284,03	1284,26	1297,99	1298,21	1309,83	50,03
1228,45	47,04	1242,41	1242,63	1256,36	48,24	1270,39	1270,54	1284,27	1284,49	1298,22	1298,44	1309,94	50,04
1228,68	47,05	1242,64	1242,86	1256,59	48,25	1270,62	1270,77	1284,50	1284,72	1298,45	1298,67	1310,05	50,05
1228,92	47,06	1242,87	1243,09	1256,82	48,26	1270,85	1271,00	1284,73	1284,95	1298,68	1298,91	1310,16	50,06
1229,15	47,07	1243,10	1243,33	1257,06	48,27	1271,08	1271,23	1284,96	1285,19	1298,92	1299,14	1310,27	50,07
1229,38	47,08	1243,34	1243,56	1257,29	48,28	1271,31	1271,47	1285,19	1285,42	1299,15	1299,37	1310,38	50,08
1229,61	47,09	1243,57	1243,79	1257,52	48,29	1271,54	1271,70	1285,43	1285,65	1299,38	1299,60	1310,49	50,09
1229,85	47,10	1243,80	1244,02	1257,75	48,30	1271,77	1271,93	1285,66	1285,88	1299,61	1299,84	1310,60	50,10
1230,08	47,11	1244,03	1244,26	1257,99	48,31	1272,00	1272,16	1285,89	1286,12	1299,85	1300,07	1310,71	50,11
1230,31	47,12	1244,27	1244,49	1258,22	48,32	1272,23	1272,40	1286,13	1286,35	1300,08	1300,30	1310,82	50,12
1230,55	47,13	1244,50	1244,72	1258,45	48,33	1272,46	1272,63	1286,36	1286,58	1300,31	1300,54	1310,93	50,13
1230,78	47,14	1244,73	1244,95	1258,68	48,34	1272,69	1272,86	1286,59	1286,81	1300,55	1300,77	1311,04	50,14
1231,01	47,15	1244,96	1245,19	1258,92	48,35	1272,92	1273,09	1286,82	1287,05	1300,78	1301,00	1311,15	50,15
1231,24	47,16	1245,20	1245,42	1259,15	48,36	1273,15	1273,33	1287,06	1287,28	1301,01	1301,23	1311,26	50,16
1231,48	47,17	1245,43	1245,65	1259,38	48,37	1273,38	1273,56	1287,29	1287,51	1301,24	1301,47	1311,37	50,17
1231,71	47,18	1245,66	1245,88	1259,61	48,38	1273,61	1273,79	1287,52	1287,74	1301,48	1301,70	1311,48	50,18
1231,94	47,19	1245,89	1246,12	1259,85	48,39	1273,84	1274,02	1287,75	1287,98	1301,71	1301,93	1311,59	50,19
1232,17	47,20	1246,13	1246,35	1260,08	48,40	1274,07	1274,26	1287,99	1288,21	1301,94	1302,16	1311,70	50,20
1232,41	47,21	1246,36	1246,58	1260,31	48,41	1274,30	1274,49	1288,22	1288,44	1302,17	1302,40	1311,81	50,21
1232,64	47,22	1246,59	1246,81	1260,55	48,42	1274,53	1274,72	1288,45	1288,67	1302,41	1302,63	1311,92	50,22
1232,87	47,23	1246,82	1247,05	1260,78	48,43	1274,76	1274,95	1288,68	1288,91	1302,64	1302,86	1312,03	50,23
1233,10	47,24	1247,06	1247,28	1261,01	48,44	1274,99	1275,19	1288,92	1289,14	1302,87	1303,09	1312,14	50,24
1233,34	47,25	1247,29	1247,51	1261,24	48,45	1275,22	1275,42	1289,15	1289,37	1303,10	1303,33	1312,25	50,25
1233,57	47,26	1247,52	1247,74	1261,48	48,46	1275,45	1275,65	1289,38	1289,60	1303,34	1303,56	1312,36	50,26
1233,80	47,27	1247,75	1247,98	1261,71	48,47	1275,68	1275,88	1289,61	1289,84	1303,57	1303,79	1312,47	50,27
1234,03	47,28	1247,99	1248,21	1261,94	48,48	1275,91	1276,12	1289,85	1290,07	1303,80	1304,02	1312,58	50,28
1234,27	47,29	1248,22	1248,44	1262,17	48,49	1276,14	1276,35	1290,08	1290,30	1304,03	1304,26	1312,69	50,29
1234,50	47,30	1248,45	1248,67	1262,41	48,50	1276,37	1276,58	1290,31	1290,54	1304,27	1304,49	1312,80	50,30
1234,73	47,31	1248,68	1248,91	1262,64	48,51	1276,60	1276,81	1290,55	1290,77	1304,50	1304,72	1312,91	50,31
1234,96	47,32	1248,91	1249,14	1262,87	48,52	1276,83	1277,04	1290,78	1291,00	1304,73	1304,95	1313,02	50,32
1235,20	47,33	1249,15	1249,37	1263,10	48,53	1277,06	1277,28	1291,01	1291,23	1304,96	1305,19	1313,13	50,33
1235,43	47,34	1249,38	1249,60	1263,34	48,54	1277,29	1277,51	1291,24	1291,47	1305,20	1305,42	1313,24	50,34
1235,66	47,35	1249,61	1249,84	1263,57	48,55	1277,52	1277,74	1291,47	1291,70	1305,43	1305,65	1313,35	50,35
1235,89	47,36	1249,85	1250,07	1263,80	48,56	1277,75	1278,21	1291,71	1291,93	1305,66	1305,88	1313,46	50,36
1236,13	47,37	1250,08	1250,30	1264,03	48,57	1277,99	1278,21	1291,94	1292,16	1305,89	1306,12	1313,57	50,37
1236,36	47,38	1250,31	1250,54	1264,26	48,58	1278,22	1278,44	1292,17	1292,40	1306,13	1306,35	1313,68	50,38
1236,59	47,39	1250,55	1250,77	1264,50	48,59	1278,45	1278,67	1292,41	1292,63	1306,36	1306,58	1313,79	50,39

COTISATIONS AU RRQ – Table A : Emploi continu

26 périodes de paye par année

Rémunération	Retenue	Rémunération	Retenue	Rémunération	Retenue	Rémunération	Retenue	Rémunération	Retenue	Rémunération	Retenue	Rémunération	Retenue
1306,59	50,40	1320,55	51,00	1334,50	51,60	1348,45	52,20	1362,41	52,80	1376,36	53,40	1390,31	54,00
1306,82	50,41	1320,78	51,01	1334,73	51,61	1348,68	52,21	1362,64	52,81	1376,59	53,41	1390,54	54,01
1307,06	50,42	1321,01	51,02	1334,96	51,62	1348,92	52,22	1362,87	52,82	1376,82	53,42	1390,77	54,02
1307,29	50,43	1321,24	51,03	1335,20	51,63	1349,15	52,23	1363,10	52,83	1377,06	53,43	1391,00	54,03
1307,52	50,44	1321,48	51,04	1335,43	51,64	1349,38	52,24	1363,34	52,84	1377,29	53,44	1391,24	54,04
1307,75	50,45	1321,71	51,05	1335,66	51,65	1349,61	52,25	1363,57	52,85	1377,52	53,45	1391,47	54,05
1307,99	50,46	1321,94	51,06	1335,89	51,66	1349,84	52,26	1363,80	52,86	1377,75	53,46	1391,70	54,06
1308,22	50,47	1322,17	51,07	1336,13	51,67	1350,08	52,27	1364,03	52,87	1377,99	53,47	1391,94	54,07
1308,45	50,48	1322,41	51,08	1336,36	51,68	1350,31	52,28	1364,27	52,88	1378,22	53,48	1392,17	54,08
1308,68	50,49	1322,64	51,09	1336,59	51,69	1350,55	52,29	1364,50	52,89	1378,45	53,49	1392,40	54,09
1308,92	50,50	1322,87	51,10	1336,82	51,70	1350,78	52,30	1364,73	52,90	1378,68	53,50	1392,64	54,10
1309,15	50,51	1323,10	51,11	1337,06	51,71	1351,01	52,31	1364,96	52,91	1378,92	53,51	1392,87	54,11
1309,38	50,52	1323,34	51,12	1337,29	51,72	1351,24	52,32	1365,20	52,92	1379,15	53,52	1393,10	54,12
1309,61	50,53	1323,57	51,13	1337,52	51,73	1351,48	52,33	1365,43	52,93	1379,38	53,53	1393,34	54,13
1309,85	50,54	1323,80	51,14	1337,75	51,74	1351,71	52,34	1365,66	52,94	1379,61	53,54	1393,57	54,14
1310,08	50,55	1324,03	51,15	1337,99	51,75	1351,94	52,35	1365,89	52,95	1379,85	53,55	1393,80	54,15
1310,31	50,56	1324,27	51,16	1338,22	51,76	1352,17	52,36	1366,13	52,96	1380,08	53,56	1394,04	54,16
1310,54	50,57	1324,50	51,17	1338,45	51,77	1352,41	52,37	1366,36	52,97	1380,31	53,57	1394,27	54,17
1310,78	50,58	1324,73	51,18	1338,68	51,78	1352,64	52,38	1366,59	52,98	1380,55	53,58	1394,50	54,18
1311,01	50,59	1324,96	51,19	1338,92	51,79	1352,87	52,39	1366,82	52,99	1380,78	53,59	1394,74	54,19
1311,24	50,60	1325,20	51,20	1339,15	51,80	1353,10	52,40	1367,06	53,00	1381,01	53,60	1394,97	54,20
1311,48	50,61	1325,43	51,21	1339,38	51,81	1353,34	52,41	1367,29	53,01	1381,24	53,61	1395,20	54,21
1311,71	50,62	1325,66	51,22	1339,61	51,82	1353,57	52,42	1367,52	53,02	1381,48	53,62	1395,44	54,22
1311,94	50,63	1325,89	51,23	1339,85	51,83	1353,80	52,43	1367,75	53,03	1381,71	53,63	1395,67	54,23
1312,17	50,64	1326,13	51,24	1340,08	51,84	1354,03	52,44	1367,99	53,04	1381,94	53,64	1395,90	54,24
1312,41	50,65	1326,36	51,25	1340,31	51,85	1354,27	52,45	1368,22	53,05	1382,17	53,65	1396,14	54,25
1312,64	50,66	1326,59	51,26	1340,55	51,86	1354,50	52,46	1368,45	53,06	1382,41	53,66	1396,37	54,26
1312,88	50,67	1326,82	51,27	1340,78	51,87	1354,74	52,47	1368,68	53,07	1382,64	53,67	1396,60	54,27
1313,10	50,68	1327,06	51,28	1341,01	51,88	1354,96	52,48	1368,92	53,08	1382,87	53,68	1396,84	54,28
1313,34	50,69	1327,29	51,29	1341,24	51,89	1355,20	52,49	1369,15	53,09	1383,10	53,69	1397,07	54,29
1313,57	50,70	1327,52	51,30	1341,48	51,90	1355,43	52,50	1369,38	53,10	1383,34	53,70	1397,30	54,30
1313,80	50,71	1327,75	51,31	1341,71	51,91	1355,66	52,51	1369,61	53,11	1383,57	53,71	1397,54	54,31
1314,03	50,72	1327,99	51,32	1341,94	51,92	1355,89	52,52	1369,85	53,12	1383,80	53,72	1397,77	54,32
1314,27	50,73	1328,22	51,33	1342,17	51,93	1356,13	52,53	1370,08	53,13	1384,03	53,73	1398,00	54,33
1314,50	50,74	1328,45	51,34	1342,41	51,94	1356,36	52,54	1370,31	53,14	1384,27	53,74	1398,24	54,34
1314,73	50,75	1328,68	51,35	1342,64	51,95	1356,59	52,55	1370,55	53,15	1384,50	53,75	1398,47	54,35
1314,96	50,76	1328,92	51,36	1342,87	51,96	1356,82	52,56	1370,78	53,16	1384,73	53,76	1398,70	54,36
1315,20	50,77	1329,15	51,37	1343,10	51,97	1357,06	52,57	1371,01	53,17	1384,96	53,77	1398,94	54,37
1315,43	50,78	1329,38	51,38	1343,34	51,98	1357,29	52,58	1371,24	53,18	1385,20	53,78	1399,17	54,38
1315,66	50,79	1329,61	51,39	1343,57	51,99	1357,52	52,59	1371,48	53,19	1385,43	53,79	1399,40	54,39
1315,89	50,80	1329,85	51,40	1343,80	52,00	1357,75	52,60	1371,71	53,20	1385,66	53,80	1399,64	54,40
1316,13	50,81	1330,08	51,41	1344,03	52,01	1357,99	52,61	1371,94	53,21	1385,89	53,81	1399,87	54,41
1316,36	50,82	1330,31	51,42	1344,27	52,02	1358,22	52,62	1372,17	53,22	1386,13	53,82	1400,10	54,42
1316,59	50,83	1330,55	51,43	1344,50	52,03	1358,45	52,63	1372,41	53,23	1386,36	53,83	1400,34	54,43
1316,82	50,84	1330,78	51,44	1344,73	52,04	1358,68	52,64	1372,64	53,24	1386,59	53,84	1400,57	54,44
1317,06	50,85	1331,01	51,45	1344,96	52,05	1358,92	52,65	1372,87	53,25	1386,82	53,85	1400,80	54,45
1317,29	50,86	1331,24	51,46	1345,20	52,06	1359,15	52,66	1373,10	53,26	1387,06	53,86	1401,04	54,46
1317,52	50,87	1331,48	51,47	1345,43	52,07	1359,38	52,67	1373,34	53,27	1387,29	53,87	1401,27	54,47
1317,75	50,88	1331,71	51,48	1345,66	52,08	1359,61	52,68	1373,57	53,28	1387,52	53,88	1401,50	54,48
1317,99	50,89	1331,94	51,49	1345,89	52,09	1359,85	52,69	1373,80	53,29	1387,75	53,89	1401,74	54,49
1318,22	50,90	1332,17	51,50	1346,13	52,10	1360,08	52,70	1374,03	53,30	1387,99	53,90	1401,97	54,50
1318,45	50,91	1332,41	51,51	1346,36	52,11	1360,31	52,71	1374,27	53,31	1388,22	53,91	1402,20	54,51
1318,68	50,92	1332,64	51,52	1346,59	52,12	1360,55	52,72	1374,50	53,32	1388,45	53,92	1402,44	54,52
1318,92	50,93	1332,87	51,53	1346,82	52,13	1360,78	52,73	1374,73	53,33	1388,68	53,93	1402,67	54,53
1319,15	50,94	1333,10	51,54	1347,06	52,14	1361,01	52,74	1374,96	53,34	1388,92	53,94	1402,90	54,54
1319,38	50,95	1333,34	51,55	1347,29	52,15	1361,24	52,75	1375,20	53,35	1389,15	53,95	1403,14	54,55
1319,61	50,96	1333,57	51,56	1347,52	52,16	1361,48	52,76	1375,43	53,36	1389,38	53,96	1403,37	54,56
1319,85	50,97	1333,80	51,57	1347,75	52,17	1361,71	52,77	1375,66	53,37	1389,61	53,97	1403,60	54,57
1320,08	50,98	1334,03	51,58	1347,99	52,18	1361,94	52,78	1375,89	53,38	1389,85	53,98	1403,84	54,58
1320,31	50,99	1334,27	51,59	1348,22	52,19	1362,17	52,79	1376,13	53,39	1390,08	53,99	1404,07	54,59

COTISATIONS AU RRQ – Table A : Emploi continu

26 périodes de paye par année

Rémunération	Retenue	Rémunération	Retenue	Rémunération	Retenue	Rémunération	Retenue	Rémunération	Retenue	Rémunération	Retenue	Rémunération	Retenue
1390,31	54,00	1404,27	54,60	1418,22	55,20	1432,17	55,80	1446,13	56,40	1460,08	57,00	1474,03	57,60
1390,55	54,01	1404,50	54,61	1418,45	55,21	1432,40	55,81	1446,36	56,41	1460,31	57,01	1474,26	57,61
1390,78	54,02	1404,73	54,62	1418,68	55,22	1432,64	55,82	1446,59	56,42	1460,54	57,02	1474,49	57,62
1391,01	54,03	1404,96	54,63	1418,91	55,23	1432,87	55,83	1446,82	56,43	1460,77	57,03	1474,72	57,63
1391,24	54,04	1405,20	54,64	1419,15	55,24	1433,10	55,84	1447,06	56,44	1461,00	57,04	1474,95	57,64
1391,48	54,05	1405,43	54,65	1419,38	55,25	1433,34	55,85	1447,29	56,45	1461,24	57,05	1475,18	57,65
1391,71	54,06	1405,66	54,66	1419,61	55,26	1433,57	55,86	1447,52	56,46	1461,47	57,06	1475,41	57,66
1391,94	54,07	1405,89	54,67	1419,84	55,27	1433,80	55,87	1447,75	56,47	1461,70	57,07	1475,64	57,67
1392,17	54,08	1406,13	54,68	1420,08	55,28	1434,03	55,88	1447,99	56,48	1461,94	57,08	1475,87	57,68
1392,41	54,09	1406,36	54,69	1420,31	55,29	1434,27	55,89	1448,22	56,49	1462,17	57,09	1476,10	57,69
1392,64	54,10	1406,59	54,70	1420,55	55,30	1434,50	55,90	1448,45	56,50	1462,40	57,10	1476,33	57,70
1392,87	54,11	1406,82	54,71	1420,78	55,31	1434,73	55,91	1448,68	56,51	1462,64	57,11	1476,56	57,71
1393,10	54,12	1407,06	54,72	1421,01	55,32	1434,96	55,92	1448,91	56,52	1462,87	57,12	1476,79	57,72
1393,34	54,13	1407,29	54,73	1421,24	55,33	1435,20	55,93	1449,15	56,53	1463,10	57,13	1477,02	57,73
1393,57	54,14	1407,52	54,74	1421,48	55,34	1435,43	55,94	1449,38	56,54	1463,34	57,14	1477,25	57,74
1393,80	54,15	1407,75	54,75	1421,71	55,35	1435,66	55,95	1449,61	56,55	1463,57	57,15	1477,48	57,75
1394,03	54,16	1407,98	54,76	1421,94	55,36	1435,89	55,96	1449,84	56,56	1463,80	57,16	1477,71	57,76
1394,27	54,17	1408,21	54,77	1422,17	55,37	1436,13	55,97	1450,08	56,57	1464,03	57,17	1477,94	57,77
1394,50	54,18	1408,45	54,78	1422,41	55,38	1436,36	55,98	1450,31	56,58	1464,27	57,18	1478,17	57,78
1394,73	54,19	1408,68	54,79	1422,64	55,39	1436,59	55,99	1450,54	56,59	1464,50	57,19	1478,40	57,79
1394,96	54,20	1408,92	54,80	1422,87	55,40	1436,82	56,00	1450,78	56,60	1464,73	57,20	1478,63	57,80
1395,20	54,21	1409,15	54,81	1423,10	55,41	1437,06	56,01	1451,01	56,61	1464,96	57,21	1478,86	57,81
1395,43	54,22	1409,38	54,82	1423,34	55,42	1437,29	56,02	1451,24	56,62	1465,19	57,22	1479,09	57,82
1395,66	54,23	1409,61	54,83	1423,57	55,43	1437,52	56,03	1451,48	56,63	1465,43	57,23	1479,32	57,83
1395,89	54,24	1409,85	54,84	1423,80	55,44	1437,75	56,04	1451,71	56,64	1465,66	57,24	1479,55	57,84
1396,13	54,25	1410,08	54,85	1424,03	55,45	1437,99	56,05	1451,94	56,65	1465,89	57,25	1479,78	57,85
1396,36	54,26	1410,31	54,86	1424,27	55,46	1438,22	56,06	1452,17	56,66	1466,13	57,26	1479,99	57,86
1396,59	54,27	1410,54	54,87	1424,50	55,47	1438,45	56,07	1452,40	56,67	1466,36	57,27	1480,22	57,87
1396,82	54,28	1410,78	54,88	1424,73	55,48	1438,68	56,08	1452,64	56,68	1466,59	57,28	1480,45	57,88
1397,06	54,29	1411,01	54,89	1424,96	55,49	1438,92	56,09	1452,87	56,69	1466,82	57,29	1480,68	57,89
1397,29	54,30	1411,24	54,90	1425,20	55,50	1439,15	56,10	1453,10	56,70	1467,06	57,30	1480,91	57,90
1397,52	54,31	1411,48	54,91	1425,43	55,51	1439,38	56,11	1453,34	56,71	1467,29	57,31	1481,14	57,91
1397,75	54,32	1411,71	54,92	1425,66	55,52	1439,61	56,12	1453,57	56,72	1467,52	57,32	1481,37	57,92
1397,99	54,33	1411,94	54,93	1425,89	55,53	1439,85	56,13	1453,80	56,73	1467,75	57,33	1481,60	57,93
1398,22	54,34	1412,17	54,94	1426,13	55,54	1440,08	56,14	1454,03	56,74	1467,99	57,34	1481,83	57,94
1398,45	54,35	1412,41	54,95	1426,36	55,55	1440,31	56,15	1454,27	56,75	1468,22	57,35	1482,06	57,95
1398,68	54,36	1412,64	54,96	1426,59	55,56	1440,55	56,16	1454,50	56,76	1468,45	57,36	1482,29	57,96
1398,92	54,37	1412,87	54,97	1426,82	55,57	1440,78	56,17	1454,73	56,77	1468,68	57,37	1482,52	57,97
1399,15	54,38	1413,10	54,98	1427,06	55,58	1441,01	56,18	1454,96	56,78	1468,92	57,38	1482,75	57,98
1399,38	54,39	1413,34	54,99	1427,29	55,59	1441,24	56,19	1455,20	56,79	1469,15	57,39	1482,98	57,99
1399,61	54,40	1413,57	55,00	1427,52	55,60	1441,48	56,20	1455,43	56,80	1469,38	57,40	1483,21	58,00
1399,85	54,41	1413,80	55,01	1427,75	55,61	1441,71	56,21	1455,66	56,81	1469,61	57,41	1483,44	58,01
1400,08	54,42	1414,03	55,02	1427,99	55,62	1441,94	56,22	1455,89	56,82	1469,84	57,42	1483,67	58,02
1400,31	54,43	1414,27	55,03	1428,22	55,63	1442,17	56,23	1456,13	56,83	1470,08	57,43	1483,90	58,03
1400,54	54,44	1414,50	55,04	1428,45	55,64	1442,41	56,24	1456,36	56,84	1470,31	57,44	1484,13	58,04
1400,78	54,45	1414,73	55,05	1428,68	55,65	1442,64	56,25	1456,59	56,85	1470,54	57,45	1484,36	58,05
1401,01	54,46	1414,96	55,06	1428,92	55,66	1442,87	56,26	1456,82	56,86	1470,77	57,46	1484,59	58,06
1401,24	54,47	1415,20	55,07	1429,15	55,67	1443,10	56,27	1457,06	56,87	1471,00	57,47	1484,82	58,07
1401,48	54,48	1415,43	55,08	1429,38	55,68	1443,34	56,28	1457,29	56,88	1471,24	57,48	1485,05	58,08
1401,71	54,49	1415,66	55,09	1429,61	55,69	1443,57	56,29	1457,52	56,89	1471,47	57,49	1485,28	58,09
1401,94	54,50	1415,89	55,10	1429,85	55,70	1443,80	56,30	1457,75	56,90	1471,70	57,50	1485,51	58,10
1402,17	54,51	1416,13	55,11	1430,08	55,71	1444,03	56,31	1457,98	56,91	1471,94	57,51	1485,74	58,11
1402,41	54,52	1416,36	55,12	1430,31	55,72	1444,27	56,32	1458,21	56,92	1472,17	57,52	1485,97	58,12
1402,64	54,53	1416,59	55,13	1430,55	55,73	1444,50	56,33	1458,45	56,93	1472,41	57,53	1486,20	58,13
1402,87	54,54	1416,82	55,14	1430,78	55,74	1444,73	56,34	1458,68	56,94	1472,64	57,54	1486,43	58,14
1403,10	54,55	1417,06	55,15	1431,01	55,75	1444,96	56,35	1458,92	56,95	1472,87	57,55	1486,66	58,15
1403,34	54,56	1417,29	55,16	1431,24	55,76	1445,20	56,36	1459,15	56,96	1473,10	57,56	1486,89	58,16
1403,57	54,57	1417,52	55,17	1431,48	55,77	1445,43	56,37	1459,38	56,97	1473,34	57,57	1487,12	58,17
1403,80	54,58	1417,75	55,18	1431,71	55,78	1445,66	56,38	1459,61	56,98	1473,57	57,58	1487,35	58,18
1404,03	54,59	1417,99	55,19	1431,94	55,79	1445,89	56,39	1459,85	56,99	1473,80	57,59	1487,58	58,19

COTISATIONS AU RRQ – Table A : Emploi continu

26 périodes de paye par année

Rémunération	Retenue	Rémunération	Retenue	Rémunération	Retenue	Rémunération	Retenue	Rémunération	Retenue	Rémunération	Retenue
1500,00	58,83	2100,00	2109,99	2700,00	2709,99	3300,00	3309,99	3900,00	3909,99	4500,00	4509,99
1510,00	59,36	2110,00	2119,99	2710,00	2719,99	3310,00	3319,99	3910,00	3919,99	4510,00	4519,99
1520,00	59,79	2120,00	2129,99	2720,00	2729,99	3320,00	3329,99	3920,00	3929,99	4520,00	4529,99
1530,00	60,22	2130,00	2139,99	2730,00	2739,99	3330,00	3339,99	3930,00	3939,99	4530,00	4539,99
1540,00	60,65	2140,00	2149,99	2740,00	2749,99	3340,00	3349,99	3940,00	3949,99	4540,00	4549,99
1550,00	61,08	2150,00	2159,99	2750,00	2759,99	3350,00	3359,99	3950,00	3959,99	4550,00	4559,99
1560,00	61,51	2160,00	2169,99	2760,00	2769,99	3360,00	3369,99	3960,00	3969,99	4560,00	4569,99
1570,00	61,94	2170,00	2179,99	2770,00	2779,99	3370,00	3379,99	3970,00	3979,99	4570,00	4579,99
1580,00	62,37	2180,00	2189,99	2780,00	2789,99	3380,00	3389,99	3980,00	3989,99	4580,00	4589,99
1590,00	62,80	2190,00	2199,99	2790,00	2799,99	3390,00	3399,99	3990,00	3999,99	4590,00	4599,99
1600,00	63,23	2200,00	2209,99	2800,00	2809,99	3400,00	3409,99	4000,00	4009,99	4600,00	4609,99
1610,00	63,66	2210,00	2219,99	2810,00	2819,99	3410,00	3419,99	4010,00	4019,99	4610,00	4619,99
1620,00	64,09	2220,00	2229,99	2820,00	2829,99	3420,00	3429,99	4020,00	4029,99	4620,00	4629,99
1630,00	64,52	2230,00	2239,99	2830,00	2839,99	3430,00	3439,99	4030,00	4039,99	4630,00	4639,99
1640,00	64,95	2240,00	2249,99	2840,00	2849,99	3440,00	3449,99	4040,00	4049,99	4640,00	4649,99
1650,00	65,38	2250,00	2259,99	2850,00	2859,99	3450,00	3459,99	4050,00	4059,99	4650,00	4659,99
1660,00	65,81	2260,00	2269,99	2860,00	2869,99	3460,00	3469,99	4060,00	4069,99	4660,00	4669,99
1670,00	66,24	2270,00	2279,99	2870,00	2879,99	3470,00	3479,99	4070,00	4079,99	4670,00	4679,99
1680,00	66,67	2280,00	2289,99	2880,00	2889,99	3480,00	3489,99	4080,00	4089,99	4680,00	4689,99
1690,00	67,10	2290,00	2299,99	2890,00	2899,99	3490,00	3499,99	4090,00	4099,99	4690,00	4699,99
1700,00	67,53	2300,00	2309,99	2900,00	2909,99	3500,00	3509,99	4100,00	4109,99	4700,00	4709,99
1710,00	67,96	2310,00	2319,99	2910,00	2919,99	3510,00	3519,99	4110,00	4119,99	4710,00	4719,99
1720,00	68,39	2320,00	2329,99	2920,00	2929,99	3520,00	3529,99	4120,00	4129,99	4720,00	4729,99
1730,00	68,82	2330,00	2339,99	2930,00	2939,99	3530,00	3539,99	4130,00	4139,99	4730,00	4739,99
1740,00	69,25	2340,00	2349,99	2940,00	2949,99	3540,00	3549,99	4140,00	4149,99	4740,00	4749,99
1750,00	69,68	2350,00	2359,99	2950,00	2959,99	3550,00	3559,99	4150,00	4159,99	4750,00	4759,99
1760,00	70,11	2360,00	2369,99	2960,00	2969,99	3560,00	3569,99	4160,00	4169,99	4760,00	4769,99
1770,00	70,54	2370,00	2379,99	2970,00	2979,99	3570,00	3579,99	4170,00	4179,99	4770,00	4779,99
1780,00	70,97	2380,00	2389,99	2980,00	2989,99	3580,00	3589,99	4180,00	4189,99	4780,00	4789,99
1790,00	71,40	2390,00	2399,99	2990,00	2999,99	3590,00	3599,99	4190,00	4199,99	4790,00	4799,99
1800,00	71,83	2400,00	2409,99	3000,00	3009,99	3600,00	3609,99	4200,00	4209,99	4800,00	4809,99
1810,00	72,26	2410,00	2419,99	3010,00	3019,99	3610,00	3619,99	4210,00	4219,99	4810,00	4819,99
1820,00	72,69	2420,00	2429,99	3020,00	3029,99	3620,00	3629,99	4220,00	4229,99	4820,00	4829,99
1830,00	73,12	2430,00	2439,99	3030,00	3039,99	3630,00	3639,99	4230,00	4239,99	4830,00	4839,99
1840,00	73,55	2440,00	2449,99	3040,00	3049,99	3640,00	3649,99	4240,00	4249,99	4840,00	4849,99
1850,00	73,98	2450,00	2459,99	3050,00	3059,99	3650,00	3659,99	4250,00	4259,99	4850,00	4859,99
1860,00	74,41	2460,00	2469,99	3060,00	3069,99	3660,00	3669,99	4260,00	4269,99	4860,00	4869,99
1870,00	74,84	2470,00	2479,99	3070,00	3079,99	3670,00	3679,99	4270,00	4279,99	4870,00	4879,99
1880,00	75,27	2480,00	2489,99	3080,00	3089,99	3680,00	3689,99	4280,00	4289,99	4880,00	4889,99
1890,00	75,70	2490,00	2499,99	3090,00	3099,99	3690,00	3699,99	4290,00	4299,99	4890,00	4899,99
1900,00	76,13	2500,00	2509,99	3100,00	3109,99	3700,00	3709,99	4300,00	4309,99	4900,00	4909,99
1910,00	76,56	2510,00	2519,99	3110,00	3119,99	3710,00	3719,99	4310,00	4319,99	4910,00	4919,99
1920,00	76,99	2520,00	2529,99	3120,00	3129,99	3720,00	3729,99	4320,00	4329,99	4920,00	4929,99
1930,00	77,42	2530,00	2539,99	3130,00	3139,99	3730,00	3739,99	4330,00	4339,99	4930,00	4939,99
1940,00	77,85	2540,00	2549,99	3140,00	3149,99	3740,00	3749,99	4340,00	4349,99	4940,00	4949,99
1950,00	78,28	2550,00	2559,99	3150,00	3159,99	3750,00	3759,99	4350,00	4359,99	4950,00	4959,99
1960,00	78,71	2560,00	2569,99	3160,00	3169,99	3760,00	3769,99	4360,00	4369,99	4960,00	4969,99
1970,00	79,14	2570,00	2579,99	3170,00	3179,99	3770,00	3779,99	4370,00	4379,99	4970,00	4979,99
1980,00	79,57	2580,00	2589,99	3180,00	3189,99	3780,00	3789,99	4380,00	4389,99	4980,00	4989,99
1990,00	80,00	2590,00	2599,99	3190,00	3199,99	3790,00	3799,99	4390,00	4399,99	4990,00	4999,99
2000,00	80,43	2600,00	2609,99	3200,00	3209,99	3800,00	3809,99	4400,00	4409,99	5000,00	5009,99
2010,00	80,86	2610,00	2619,99	3210,00	3219,99	3810,00	3819,99	4410,00	4419,99	5010,00	5019,99
2020,00	81,29	2620,00	2629,99	3220,00	3229,99	3820,00	3829,99	4420,00	4429,99	5020,00	5029,99
2030,00	81,72	2630,00	2639,99	3230,00	3239,99	3830,00	3839,99	4430,00	4439,99	5030,00	5039,99
2040,00	82,15	2640,00	2649,99	3240,00	3249,99	3840,00	3849,99	4440,00	4449,99	5040,00	5049,99
2050,00	82,58	2650,00	2659,99	3250,00	3259,99	3850,00	3859,99	4450,00	4459,99	5050,00	5059,99
2060,00	83,01	2660,00	2669,99	3260,00	3269,99	3860,00	3869,99	4460,00	4469,99	5060,00	5069,99
2070,00	83,44	2670,00	2679,99	3270,00	3279,99	3870,00	3879,99	4470,00	4479,99	5070,00	5079,99
2080,00	83,87	2680,00	2689,99	3280,00	3289,99	3880,00	3889,99	4480,00	4489,99	5080,00	5089,99
2090,00	84,30	2690,00	2699,99	3290,00	3299,99	3890,00	3899,99	4490,00	4499,99	5090,00	5099,99

RRQ TABLE A : 26 périodes

COTISATIONS AU RRQ – Table A : Emploi continu

Rémunération		Retenue	Rémunération	Retenue	Rémunération	Retenue	Rémunération	Retenue	Rémunération	Retenue	Rémunération	Retenue
0,00	145,83	0,00	173,85	1,20	187,80	1,80	201,53	2,40	215,49	3,00	219,90	3,60
145,84	146,17	0,60	173,86	1,21	187,81	1,81	201,77	2,41	215,72	3,01	219,91	3,61
146,18	146,51	0,62	174,08	1,22	188,04	1,82	202,00	2,42	215,95	3,02	219,92	3,62
146,52	146,64	0,63	174,55	1,23	188,28	1,83	202,23	2,43	216,17	3,03	219,93	3,63
146,65	146,87	0,64	174,78	1,24	188,51	1,84	202,46	2,44	216,42	3,04	219,94	3,64
146,88	147,10	0,65	175,01	1,25	188,74	1,85	202,70	2,45	216,65	3,05	219,95	3,65
147,11	147,34	0,66	175,24	1,26	188,97	1,86	202,93	2,46	216,88	3,06	219,96	3,66
147,35	147,57	0,67	175,48	1,27	189,21	1,87	203,16	2,47	217,11	3,07	219,97	3,67
147,58	147,80	0,68	175,71	1,28	189,44	1,88	203,39	2,48	217,35	3,08	219,98	3,68
147,81	148,03	0,69	175,94	1,29	189,67	1,89	203,63	2,49	217,58	3,09	219,99	3,69
148,04	148,27	0,70	176,17	1,30	189,90	1,90	203,86	2,50	217,81	3,10	220,00	3,70
148,28	148,50	0,71	176,41	1,31	190,14	1,91	204,09	2,51	218,04	3,11	220,01	3,71
148,51	148,73	0,72	176,64	1,32	190,37	1,92	204,32	2,52	218,28	3,12	220,02	3,72
148,74	148,96	0,73	176,87	1,33	190,60	1,93	204,56	2,53	218,51	3,13	220,03	3,73
148,97	149,20	0,74	177,10	1,34	190,83	1,94	204,79	2,54	218,74	3,14	220,04	3,74
149,21	149,43	0,75	177,34	1,35	191,07	1,95	205,02	2,55	218,97	3,15	220,05	3,75
149,44	149,66	0,76	177,57	1,36	191,30	1,96	205,25	2,56	219,21	3,16	220,06	3,76
149,67	149,89	0,77	177,80	1,37	191,53	1,97	205,48	2,57	219,44	3,17	220,07	3,77
149,90	150,13	0,78	178,03	1,38	191,77	1,98	205,72	2,58	219,67	3,18	220,08	3,78
150,14	150,36	0,79	178,27	1,39	192,00	1,99	205,95	2,59	219,90	3,19	220,09	3,79
150,37	150,59	0,80	178,50	1,40	192,23	2,00	206,18	2,60	220,14	3,20	220,36	3,80
150,60	150,82	0,81	178,73	1,41	192,46	2,01	206,42	2,61	220,37	3,21	220,59	3,81
150,83	151,06	0,82	178,96	1,42	192,70	2,02	206,65	2,62	220,60	3,22	220,82	3,82
151,07	151,29	0,83	179,20	1,43	192,93	2,03	206,88	2,63	220,83	3,23	221,06	3,83
151,30	151,52	0,84	179,43	1,44	193,16	2,04	207,11	2,64	221,07	3,24	221,29	3,84
151,53	151,76	0,85	179,66	1,45	193,39	2,05	207,35	2,65	221,30	3,25	221,52	3,85
151,77	151,99	0,86	179,89	1,46	193,63	2,06	207,58	2,66	221,53	3,26	221,76	3,86
152,00	152,22	0,87	179,90	1,47	193,86	2,07	207,82	2,67	221,77	3,27	221,99	3,87
152,23	152,45	0,88	180,14	1,48	194,09	2,08	208,04	2,68	222,00	3,28	222,22	3,88
152,46	152,69	0,89	180,37	1,49	194,32	2,09	208,28	2,69	222,23	3,29	222,45	3,89
152,70	152,92	0,90	180,60	1,50	194,56	2,10	208,51	2,70	222,46	3,30	222,69	3,90
152,93	153,15	0,91	180,83	1,51	194,79	2,11	208,74	2,71	222,70	3,31	222,92	3,91
153,16	153,38	0,92	181,07	1,52	195,02	2,12	208,97	2,72	222,93	3,32	223,15	3,92
153,39	153,62	0,93	181,30	1,53	195,25	2,13	209,21	2,73	223,16	3,33	223,38	3,93
153,63	153,85	0,94	181,53	1,54	195,49	2,14	209,44	2,74	223,39	3,34	223,62	3,94
153,86	154,08	0,95	181,77	1,55	195,72	2,15	209,67	2,75	223,63	3,35	223,85	3,95
154,09	154,31	0,96	182,00	1,56	195,95	2,16	209,90	2,76	223,86	3,36	224,08	3,96
154,32	154,55	0,97	182,23	1,57	196,18	2,17	210,14	2,77	224,09	3,37	224,31	3,97
154,56	154,78	0,98	182,46	1,58	196,42	2,18	210,37	2,78	224,32	3,38	224,55	3,98
154,79	155,01	0,99	182,70	1,59	196,65	2,19	210,60	2,79	224,56	3,39	224,78	3,99
155,02	155,24	1,00	183,15	1,60	196,88	2,20	210,83	2,80	224,79	3,40	225,01	4,00
155,25	155,48	0,41	183,16	1,61	197,11	2,21	211,07	2,81	225,02	3,41	225,24	4,01
155,49	155,71	0,42	183,39	1,62	197,35	2,22	211,30	2,82	225,25	3,42	225,48	4,02
155,72	155,94	0,43	183,63	1,63	197,58	2,23	211,53	2,83	225,49	3,43	225,71	4,03
155,95	156,17	0,44	183,86	1,64	197,81	2,24	211,77	2,84	225,72	3,44	225,94	4,04
156,18	156,41	0,45	184,09	1,65	198,04	2,25	212,00	2,85	225,95	3,45	226,17	4,05
156,42	156,64	0,46	184,32	1,66	198,28	2,26	212,23	2,86	226,18	3,46	226,41	4,06
156,65	156,87	0,47	184,56	1,67	198,51	2,27	212,46	2,87	226,42	3,47	226,64	4,07
156,88	157,10	0,48	184,79	1,68	198,74	2,28	212,70	2,88	226,65	3,48	226,87	4,08
157,11	157,34	0,49	185,02	1,69	198,97	2,29	212,93	2,89	226,88	3,49	227,10	4,09
157,35	157,57	0,50	185,25	1,70	199,21	2,30	213,16	2,90	227,11	3,50	227,34	4,10
157,58	157,80	0,51	185,49	1,71	199,44	2,31	213,39	2,91	227,35	3,51	227,57	4,11
157,81	158,03	0,52	185,72	1,72	199,67	2,32	213,63	2,92	227,58	3,52	227,80	4,12
158,04	158,27	0,53	185,95	1,73	199,90	2,33	213,86	2,93	227,81	3,53	228,03	4,13
158,28	158,50	0,54	186,18	1,74	200,14	2,34	214,09	2,94	228,04	3,54	228,27	4,14
158,51	158,73	0,55	186,42	1,75	200,37	2,35	214,32	2,95	228,28	3,55	228,50	4,15
158,74	158,96	0,56	186,65	1,76	200,60	2,36	214,56	2,96	228,51	3,56	228,73	4,16
158,97	159,20	0,57	186,88	1,77	200,83	2,37	214,79	2,97	228,74	3,57	228,96	4,17
159,21	159,43	0,58	187,11	1,78	201,07	2,38	215,02	2,98	228,97	3,58	229,19	4,18
159,44	159,66	0,59	187,35	1,79	201,30	2,39	215,25	2,99	229,21	3,59	229,43	4,19

RRQ TABLE A : 24 périodes

COTISATIONS AU RRQ – Table A : Emploi continu 24 périodes de paye par année

Rémunération	Retenue	Rémunération	Retenue	Rémunération	Retenue	Rémunération	Retenue	Rémunération	Retenue	Rémunération	Retenue	Rémunération	Retenue
229,44	3,60	243,39	4,20	257,35	4,80	271,30	5,40	285,25	6,00	299,21	6,60	313,16	7,20
229,67	3,61	243,62	4,21	257,58	4,81	271,53	5,41	285,49	6,01	299,44	6,61	313,39	7,21
229,90	3,62	243,85	4,22	257,81	4,82	271,76	5,42	285,72	6,02	299,67	6,62	313,62	7,22
230,14	3,63	244,09	4,23	258,04	4,83	272,00	5,43	285,95	6,03	299,90	6,63	313,85	7,23
230,37	3,64	244,32	4,24	258,28	4,84	272,23	5,44	286,18	6,04	300,14	6,64	314,08	7,24
230,60	3,65	244,56	4,25	258,51	4,85	272,46	5,45	286,42	6,05	300,37	6,65	314,31	7,25
230,83	3,66	244,79	4,26	258,74	4,86	272,70	5,46	286,65	6,06	300,60	6,66	314,54	7,26
231,07	3,67	245,02	4,27	258,97	4,87	272,93	5,47	286,88	6,07	300,83	6,67	314,77	7,27
231,30	3,68	245,25	4,28	259,21	4,88	273,16	5,48	287,11	6,08	301,07	6,68	315,00	7,28
231,53	3,69	245,49	4,29	259,44	4,89	273,39	5,49	287,35	6,09	301,30	6,69	315,23	7,29
231,77	3,70	245,72	4,30	259,67	4,90	273,63	5,50	287,58	6,10	301,53	6,70	315,46	7,30
232,00	3,71	245,95	4,31	259,90	4,91	273,86	5,51	287,81	6,11	301,77	6,71	315,69	7,31
232,23	3,72	246,18	4,32	260,14	4,92	274,09	5,52	288,04	6,12	302,00	6,72	315,92	7,32
232,46	3,73	246,42	4,33	260,37	4,93	274,32	5,53	288,28	6,13	302,23	6,73	316,15	7,33
232,70	3,74	246,65	4,34	260,60	4,94	274,56	5,54	288,51	6,14	302,46	6,74	316,38	7,34
232,93	3,75	246,88	4,35	260,83	4,95	274,79	5,55	288,74	6,15	302,70	6,75	316,61	7,35
233,16	3,76	247,11	4,36	261,07	4,96	275,02	5,56	288,97	6,16	302,93	6,76	316,84	7,36
233,39	3,77	247,35	4,37	261,30	4,97	275,25	5,57	289,21	6,17	303,16	6,77	317,07	7,37
233,63	3,78	247,58	4,38	261,53	4,98	275,49	5,58	289,44	6,18	303,39	6,78	317,30	7,38
233,86	3,79	247,81	4,39	261,77	4,99	275,72	5,59	289,67	6,19	303,63	6,79	317,53	7,39
234,09	3,80	248,04	4,40	262,00	5,00	275,95	5,60	289,90	6,20	303,86	6,80	317,76	7,40
234,32	3,81	248,28	4,41	262,23	5,01	276,18	5,61	290,14	6,21	304,09	6,81	318,00	7,41
234,55	3,82	248,51	4,42	262,46	5,02	276,42	5,62	290,37	6,22	304,32	6,82	318,23	7,42
234,79	3,83	248,74	4,43	262,70	5,03	276,65	5,63	290,60	6,23	304,56	6,83	318,46	7,43
235,02	3,84	248,97	4,44	262,93	5,04	276,88	5,64	290,83	6,24	304,79	6,84	318,70	7,44
235,25	3,85	249,21	4,45	263,16	5,05	277,11	5,65	291,07	6,25	305,02	6,85	318,93	7,45
235,49	3,86	249,44	4,46	263,40	5,06	277,35	5,66	291,30	6,26	305,25	6,86	319,16	7,46
235,72	3,87	249,67	4,47	263,63	5,07	277,58	5,67	291,53	6,27	305,49	6,87	319,40	7,47
235,95	3,88	249,90	4,48	263,86	5,08	277,81	5,68	291,77	6,28	305,72	6,88	319,63	7,48
236,18	3,89	250,14	4,49	264,09	5,09	278,04	5,69	292,00	6,29	305,95	6,89	319,87	7,49
236,42	3,90	250,37	4,50	264,32	5,10	278,28	5,70	292,23	6,30	306,18	6,90	320,10	7,50
236,65	3,91	250,60	4,51	264,56	5,11	278,51	5,71	292,46	6,31	306,42	6,91	320,34	7,51
236,88	3,92	250,83	4,52	264,79	5,12	278,74	5,72	292,70	6,32	306,65	6,92	320,57	7,52
237,11	3,93	251,07	4,53	265,02	5,13	278,97	5,73	292,93	6,33	306,88	6,93	320,80	7,53
237,35	3,94	251,30	4,54	265,25	5,14	279,21	5,74	293,16	6,34	307,11	6,94	321,04	7,54
237,58	3,95	251,53	4,55	265,49	5,15	279,44	5,75	293,39	6,35	307,35	6,95	321,27	7,55
237,81	3,96	251,77	4,56	265,72	5,16	279,67	5,76	293,63	6,36	307,58	6,96	321,50	7,56
238,04	3,97	252,00	4,57	265,95	5,17	279,90	5,77	293,86	6,37	307,81	6,97	321,74	7,57
238,28	3,98	252,23	4,58	266,18	5,18	280,14	5,78	294,09	6,38	308,04	6,98	321,97	7,58
238,51	3,99	252,46	4,59	266,42	5,19	280,37	5,79	294,32	6,39	308,28	6,99	322,20	7,59
238,74	4,00	252,70	4,60	266,65	5,20	280,60	5,80	294,56	6,40	308,51	7,00	322,44	7,60
238,97	4,01	252,93	4,61	266,88	5,21	280,83	5,81	294,79	6,41	308,74	7,01	322,67	7,61
239,21	4,02	253,16	4,62	267,11	5,22	281,07	5,82	295,02	6,42	308,97	7,02	322,90	7,62
239,44	4,03	253,39	4,63	267,35	5,23	281,30	5,83	295,25	6,43	309,21	7,03	323,14	7,63
239,67	4,04	253,63	4,64	267,58	5,24	281,53	5,84	295,49	6,44	309,44	7,04	323,37	7,64
239,90	4,05	253,86	4,65	267,81	5,25	281,77	5,85	295,72	6,45	309,67	7,05	323,60	7,65
240,14	4,06	254,09	4,66	268,04	5,26	282,00	5,86	295,95	6,46	309,90	7,06	323,84	7,66
240,37	4,07	254,32	4,67	268,28	5,27	282,23	5,87	296,18	6,47	310,14	7,07	324,07	7,67
240,60	4,08	254,56	4,68	268,51	5,28	282,46	5,88	296,42	6,48	310,37	7,08	324,30	7,68
240,83	4,09	254,79	4,69	268,74	5,29	282,70	5,89	296,65	6,49	310,60	7,09	324,54	7,69
241,07	4,10	255,02	4,70	268,97	5,30	282,93	5,90	296,88	6,50	310,83	7,10	324,77	7,70
241,30	4,11	255,25	4,71	269,21	5,31	283,16	5,91	297,11	6,51	311,07	7,11	325,00	7,71
241,53	4,12	255,49	4,72	269,44	5,32	283,39	5,92	297,35	6,52	311,30	7,12	325,23	7,72
241,77	4,13	255,72	4,73	269,67	5,33	283,63	5,93	297,58	6,53	311,53	7,13	325,46	7,73
242,00	4,14	255,95	4,74	269,90	5,34	283,86	5,94	297,81	6,54	311,77	7,14	325,69	7,74
242,23	4,15	256,18	4,75	270,14	5,35	284,09	5,95	298,04	6,55	312,00	7,15	325,92	7,75
242,46	4,16	256,42	4,76	270,37	5,36	284,32	5,96	298,28	6,56	312,23	7,16	326,15	7,76
242,70	4,17	256,65	4,77	270,60	5,37	284,56	5,97	298,51	6,57	312,46	7,17	326,38	7,77
242,93	4,18	256,88	4,78	270,83	5,38	284,79	5,98	298,74	6,58	312,70	7,18	326,61	7,78
243,16	4,19	257,11	4,79	271,07	5,39	285,02	5,99	298,97	6,59	312,93	7,19	326,84	7,79

COTISATIONS AU RRQ – Table A : Emploi continu

24 périodes de paye par année

Rémunération	Retenue	Rémunération	Retenue	Rémunération	Retenue	Rémunération	Retenue	Rémunération	Retenue	Rémunération	Retenue
313,16	7,20	327,11	7,80	341,07	8,40	355,02	9,00	368,97	9,60	382,93	10,20
313,38	7,21	327,33	7,81	341,29	8,41	355,24	9,01	369,20	9,61	383,15	10,21
313,62	7,22	327,58	7,82	341,52	8,42	355,47	9,02	369,44	9,62	383,36	10,22
313,85	7,23	327,81	7,83	341,76	8,43	355,70	9,03	369,66	9,63	383,59	10,23
314,08	7,23	328,03	7,83	341,99	8,43	355,92	9,04	369,89	9,64	383,86	10,24
314,09	7,24	328,04	7,84	342,00	8,44	355,95	9,04	369,90	9,64	383,86	10,24
314,55	7,25	328,28	7,85	342,23	8,45	356,18	9,05	370,14	9,65	384,09	10,25
314,78	7,26	328,51	7,86	342,46	8,46	356,41	9,06	370,37	9,66	384,31	10,25
314,79	7,27	328,74	7,87	342,70	8,47	356,65	9,07	370,60	9,66	384,56	10,26
315,22	7,28	328,97	7,88	342,92	8,48	356,88	9,08	370,83	9,68	384,78	10,27
315,25	7,28	329,20	7,88	343,15	8,48	357,10	9,08	371,06	9,68	384,99	10,28
315,49	7,29	329,43	7,89	343,38	8,49	357,31	9,09	371,29	9,69	385,02	10,29
315,49	7,30	329,66	7,90	343,62	8,50	357,57	9,10	371,52	9,70	385,48	10,30
315,72	7,31	329,89	7,91	343,85	8,51	357,80	9,11	371,75	9,71	385,71	10,31
316,17	7,32	329,90	7,92	344,08	8,52	358,03	9,12	371,99	9,72	385,94	10,32
316,18	7,33	330,14	7,93	344,31	8,53	358,26	9,13	372,22	9,73	386,17	10,33
316,64	7,34	330,37	7,94	344,55	8,54	358,50	9,14	372,45	9,74	386,41	10,34
316,65	7,35	330,60	7,95	344,78	8,55	358,73	9,15	372,68	9,75	386,64	10,35
316,87	7,36	330,83	7,96	345,01	8,56	358,96	9,16	372,91	9,76	386,87	10,36
316,88	7,37	331,07	7,97	345,24	8,57	359,19	9,17	373,14	9,77	387,10	10,37
317,11	7,38	331,30	7,98	345,48	8,58	359,42	9,18	373,38	9,78	387,34	10,38
317,58	7,39	331,53	7,99	345,71	8,59	359,66	9,19	373,61	9,79	387,57	10,39
317,58	7,40	331,77	8,00	345,94	8,60	359,89	9,20	373,85	9,80	387,80	10,40
318,03	7,41	332,00	8,01	346,18	8,61	359,90	9,21	374,08	9,81	388,03	10,41
318,28	7,42	332,23	8,02	346,41	8,62	360,14	9,22	374,31	9,82	388,27	10,42
318,51	7,43	332,46	8,03	346,65	8,63	360,37	9,23	374,55	9,83	388,50	10,43
318,74	7,44	332,70	8,04	346,87	8,64	360,60	9,24	374,78	9,84	388,73	10,44
318,97	7,45	332,93	8,05	347,10	8,65	360,83	9,25	375,01	9,85	388,96	10,45
319,13	7,46	333,18	8,06	347,34	8,66	361,07	9,26	375,24	9,86	389,20	10,46
319,44	7,47	333,39	8,07	347,57	8,67	361,30	9,27	375,48	9,87	389,43	10,47
319,66	7,48	333,63	8,08	347,80	8,68	361,53	9,28	375,71	9,88	389,66	10,48
319,67	7,49	333,86	8,09	348,03	8,69	361,77	9,29	375,94	9,89	389,89	10,49
319,90	7,50	334,09	8,10	348,27	8,70	362,00	9,30	376,17	9,90	389,90	10,50
320,14	7,51	334,32	8,11	348,50	8,71	362,23	9,31	376,41	9,91	390,14	10,51
320,37	7,52	334,56	8,12	348,74	8,72	362,46	9,32	376,64	9,92	390,37	10,52
320,60	7,53	334,79	8,13	348,98	8,73	362,70	9,33	376,88	9,93	390,60	10,53
320,83	7,54	335,02	8,14	349,20	8,74	362,93	9,34	377,10	9,94	390,83	10,54
321,07	7,55	335,25	8,15	349,43	8,75	363,16	9,35	377,34	9,95	391,07	10,55
321,30	7,56	335,49	8,16	349,66	8,76	363,39	9,36	377,57	9,96	391,30	10,56
321,53	7,57	335,72	8,17	349,89	8,77	363,63	9,37	377,80	9,97	391,53	10,57
321,77	7,58	335,95	8,18	349,90	8,78	363,86	9,38	378,03	9,98	391,77	10,58
322,00	7,59	336,18	8,19	350,14	8,79	364,09	9,39	378,27	9,99	392,00	10,59
322,23	7,60	336,42	8,20	350,37	8,80	364,32	9,40	378,50	10,00	392,23	10,60
322,46	7,61	336,65	8,21	350,60	8,81	364,56	9,41	378,73	10,01	392,46	10,61
322,70	7,62	336,88	8,22	350,83	8,82	364,79	9,42	378,96	10,02	392,70	10,62
322,93	7,63	337,11	8,23	351,07	8,83	365,02	9,43	379,20	10,03	392,93	10,63
323,16	7,64	337,35	8,24	351,30	8,84	365,25	9,44	379,43	10,04	393,16	10,64
323,39	7,65	337,58	8,25	351,53	8,85	365,49	9,45	379,66	10,05	393,39	10,65
323,63	7,66	337,81	8,26	351,77	8,86	365,72	9,46	379,89	10,06	393,63	10,66
324,09	7,67	338,04	8,27	352,00	8,87	365,95	9,47	379,90	10,07	393,86	10,67
324,51	7,68	338,28	8,28	352,23	8,88	366,18	9,48	380,14	10,08	394,09	10,68
324,78	7,69	338,51	8,29	352,46	8,89	366,42	9,49	380,37	10,09	394,31	10,69
324,78	7,70	338,74	8,30	352,69	8,90	366,65	9,50	380,60	10,10	394,56	10,70
325,01	7,71	338,97	8,31	352,92	8,91	366,88	9,51	380,83	10,11	394,78	10,71
325,24	7,72	339,21	8,32	353,15	8,92	367,11	9,52	381,06	10,12	395,01	10,72
325,48	7,73	339,44	8,33	353,39	8,93	367,35	9,53	381,29	10,13	395,25	10,73
325,71	7,74	339,67	8,34	353,63	8,94	367,58	9,54	381,52	10,14	395,49	10,74
325,95	7,75	339,90	8,35	353,86	8,95	367,81	9,55	381,75	10,15	395,72	10,75
326,18	7,76	340,14	8,36	354,09	8,96	368,04	9,56	382,00	10,16	395,95	10,76
326,42	7,77	340,37	8,37	354,32	8,97	368,28	9,57	382,23	10,17	396,18	10,77
326,66	7,78	340,60	8,38	354,56	8,98	368,51	9,58	382,46	10,18	396,41	10,78
326,88	7,79	340,83	8,39	354,79	8,99	368,74	9,59	382,70	10,19	396,65	10,79

COTISATIONS AU RRQ – Table A : Emploi continu **24 périodes de paye par année**

Rémunération	Retenue	Rémunération	Retenue	Rémunération	Retenue	Rémunération	Retenue	Rémunération	Retenue	Rémunération	Retenue	Rémunération	Retenue
648,04	21,60	662,00	22,20	676,95	22,80	689,90	23,40	703,86	24,00	717,81	24,60	731,76	25,20
648,28	21,61	662,45	22,21	677,41	22,81	690,36	23,41	704,32	24,01	718,27	24,61	732,22	25,21
648,52	21,62	662,90	22,22	677,87	22,82	690,81	23,42	705,18	24,02	719,12	24,62	733,07	25,22
648,77	21,63	663,35	22,23	678,33	22,83	691,72	23,43	706,04	24,03	720,00	24,63	733,93	25,23
649,01	21,64	663,80	22,24	678,79	22,84	692,63	23,44	706,91	24,04	720,87	24,64	734,79	25,24
649,26	21,65	664,25	22,25	679,25	22,85	693,54	23,45	707,78	24,05	721,74	24,65	735,65	25,25
649,50	21,66	664,70	22,26	679,71	22,86	694,45	23,46	708,65	24,06	722,61	24,66	736,51	25,26
649,75	21,67	665,15	22,27	680,17	22,87	695,36	23,47	709,52	24,07	723,48	24,67	737,37	25,27
649,99	21,68	665,60	22,28	680,63	22,88	696,27	23,48	710,39	24,08	724,35	24,68	738,23	25,28
650,24	21,69	666,05	22,29	681,09	22,89	697,18	23,49	711,26	24,09	725,22	24,69	739,09	25,29
650,48	21,70	666,50	22,30	681,55	22,90	698,09	23,50	712,13	24,10	726,09	24,70	739,95	25,30
650,73	21,71	666,95	22,31	682,01	22,91	699,00	23,51	713,00	24,11	726,96	24,71	740,81	25,31
650,97	21,72	667,40	22,32	682,47	22,92	700,91	23,52	713,87	24,12	727,83	24,72	741,67	25,32
651,22	21,73	667,85	22,33	682,93	22,93	701,82	23,53	714,74	24,13	728,70	24,73	742,53	25,33
651,46	21,74	668,30	22,34	683,39	22,94	702,73	23,54	715,61	24,14	729,57	24,74	743,39	25,34
651,71	21,75	668,75	22,35	683,85	22,95	703,64	23,55	716,48	24,15	730,44	24,75	744,25	25,35
651,95	21,76	669,20	22,36	684,31	22,96	704,55	23,56	717,35	24,16	731,31	24,76	745,11	25,36
652,20	21,77	669,65	22,37	684,77	22,97	705,46	23,57	718,22	24,17	732,18	24,77	745,97	25,37
652,44	21,78	670,10	22,38	685,23	22,98	706,37	23,58	719,09	24,18	733,04	24,78	746,83	25,38
652,69	21,79	670,55	22,39	685,69	22,99	707,28	23,59	720,96	24,19	733,91	24,79	747,69	25,39
652,93	21,80	671,00	22,40	686,15	23,00	708,19	23,60	721,83	24,20	734,78	24,80	748,55	25,40
653,18	21,81	671,45	22,41	686,61	23,01	709,10	23,61	722,70	24,21	735,64	24,81	749,41	25,41
653,42	21,82	671,90	22,42	687,07	23,02	710,01	23,62	723,57	24,22	736,51	24,82	750,27	25,42
653,67	21,83	672,35	22,43	687,53	23,03	710,92	23,63	724,44	24,23	737,38	24,83	751,13	25,43
653,91	21,84	672,80	22,44	687,99	23,04	711,83	23,64	725,31	24,24	738,25	24,84	751,99	25,44
654,16	21,85	673,25	22,45	688,45	23,05	712,74	23,65	726,18	24,25	739,12	24,85	752,85	25,45
654,40	21,86	673,70	22,46	688,91	23,06	713,65	23,66	727,05	24,26	740,00	24,86	753,71	25,46
654,65	21,87	674,15	22,47	689,37	23,07	714,56	23,67	727,92	24,27	740,87	24,87	754,57	25,47
654,89	21,88	674,60	22,48	689,83	23,08	715,47	23,68	728,79	24,28	741,74	24,88	755,43	25,48
655,14	21,89	675,05	22,49	690,29	23,09	716,38	23,69	729,66	24,29	742,61	24,89	756,29	25,49
655,38	21,90	675,50	22,50	690,75	23,10	717,29	23,70	730,53	24,30	743,48	24,90	757,15	25,50
655,63	21,91	675,95	22,51	691,21	23,11	718,20	23,71	731,40	24,31	744,35	24,91	758,01	25,51
655,87	21,92	676,40	22,52	691,67	23,12	719,11	23,72	732,27	24,32	745,22	24,92	758,87	25,52
656,12	21,93	676,85	22,53	692,13	23,13	720,02	23,73	733,14	24,33	746,09	24,93	759,73	25,53
656,36	21,94	677,30	22,54	692,59	23,14	720,93	23,74	734,01	24,34	746,96	24,94	760,59	25,54
656,61	21,95	677,75	22,55	693,05	23,15	721,84	23,75	734,88	24,35	747,83	24,95	761,45	25,55
656,85	21,96	678,20	22,56	693,51	23,16	722,75	23,76	735,75	24,36	748,70	24,96	762,31	25,56
657,10	21,97	678,65	22,57	693,97	23,17	723,66	23,77	736,62	24,37	749,57	24,97	763,17	25,57
657,34	21,98	679,10	22,58	694,43	23,18	724,57	23,78	737,49	24,38	750,44	24,98	764,03	25,58
657,59	21,99	679,55	22,59	694,89	23,19	725,48	23,79	738,36	24,39	751,31	24,99	764,89	25,59
657,83	22,00	680,00	22,60	695,35	23,20	726,39	23,80	739,23	24,40	752,18	25,00	765,75	25,60
658,08	22,01	680,45	22,61	695,81	23,21	727,30	23,81	740,10	24,41	753,05	25,01	766,61	25,61
658,32	22,02	680,90	22,62	696,27	23,22	728,21	23,82	740,97	24,42	753,92	25,02	767,47	25,62
658,57	22,03	681,35	22,63	696,73	23,23	729,12	23,83	741,84	24,43	754,79	25,03	768,33	25,63
658,81	22,04	681,80	22,64	697,19	23,24	730,03	23,84	742,71	24,44	755,66	25,04	769,19	25,64
659,06	22,05	682,25	22,65	697,65	23,25	730,94	23,85	743,58	24,45	756,53	25,05	770,05	25,65
659,30	22,06	682,70	22,66	698,11	23,26	731,85	23,86	744,45	24,46	757,40	25,06	770,91	25,66
659,55	22,07	683,15	22,67	698,57	23,27	732,76	23,87	745,32	24,47	758,27	25,07	771,77	25,67
659,79	22,08	683,60	22,68	699,03	23,28	733,67	23,88	746,19	24,48	759,14	25,08	772,63	25,68
660,04	22,09	684,05	22,69	699,49	23,29	734,58	23,89	747,06	24,49	760,01	25,09	773,49	25,69
660,28	22,10	684,50	22,70	699,95	23,30	735,49	23,90	747,93	24,50	760,88	25,10	774,35	25,70
660,53	22,11	684,95	22,71	700,41	23,31	736,40	23,91	748,80	24,51	761,74	25,11	775,21	25,71
660,77	22,12	685,40	22,72	700,87	23,32	737,31	23,92	749,67	24,52	762,61	25,12	776,07	25,72
661,02	22,13	685,85	22,73	701,33	23,33	738,22	23,93	750,54	24,53	763,48	25,13	776,93	25,73
661,26	22,14	686,30	22,74	701,79	23,34	739,13	23,94	751,41	24,54	764,35	25,14	777,79	25,74
661,51	22,15	686,75	22,75	702,25	23,35	740,04	23,95	752,28	24,55	765,22	25,15	778,65	25,75
661,75	22,16	687,20	22,76	702,71	23,36	740,95	23,96	753,15	24,56	766,09	25,16	779,51	25,76
662,00	22,17	687,65	22,77	703,17	23,37	741,86	23,97	754,02	24,57	766,96	25,17	780,37	25,77
662,24	22,18	688,10	22,78	703,63	23,38	742,77	23,98	754,89	24,58	767,83	25,18	781,23	25,78
662,49	22,19	688,55	22,79	704,09	23,39	743,68	23,99	755,76	24,59	768,70	25,19	782,09	25,79

COTISATIONS AU RRQ – Table A : Emploi continu

24 périodes de paye par année

Rémunération	Retenue	Rémunération	Retenue	Rémunération	Retenue	Rémunération	Retenue	Rémunération	Retenue	Rémunération	Retenue	Rémunération	Retenue
731,77	25,20	745,72	25,80	759,67	26,40	773,63	27,00	787,58	27,60	801,53	28,20	815,48	28,80
732,00	25,21	746,17	25,81	760,13	26,41	774,08	27,01	788,03	27,61	801,99	28,21	815,94	28,81
732,23	25,22	746,61	25,82	760,36	26,42	774,31	27,02	788,26	27,62	802,23	28,22	816,18	28,82
732,46	25,23	747,05	25,83	760,59	26,43	774,55	27,03	788,50	27,63	802,46	28,23	816,42	28,83
732,70	25,24	747,49	25,84	760,82	26,44	774,78	27,04	788,73	27,64	802,69	28,24	816,66	28,84
732,93	25,25	747,93	25,85	761,06	26,45	775,01	27,05	788,96	27,65	802,92	28,25	816,90	28,85
733,16	25,26	748,37	25,86	761,29	26,46	775,24	27,06	789,20	27,66	803,15	28,26	817,14	28,86
733,39	25,27	748,81	25,87	761,52	26,47	775,48	27,07	789,43	27,67	803,38	28,27	817,38	28,87
733,62	25,28	749,25	25,88	761,75	26,48	775,71	27,08	789,66	27,68	803,61	28,28	817,62	28,88
733,85	25,29	749,69	25,89	761,98	26,49	775,94	27,09	789,89	27,69	803,84	28,29	817,86	28,89
734,08	25,30	750,13	25,90	762,21	26,50	776,18	27,10	790,13	27,70	804,08	28,30	818,10	28,90
734,32	25,31	750,57	25,91	762,45	26,51	776,41	27,11	790,36	27,71	804,31	28,31	818,34	28,91
734,56	25,32	751,01	25,92	762,69	26,52	776,64	27,12	790,59	27,72	804,55	28,32	818,58	28,92
734,79	25,33	751,45	25,93	762,92	26,53	776,87	27,13	790,82	27,73	804,78	28,33	818,82	28,93
735,02	25,34	751,89	25,94	763,15	26,54	777,10	27,14	791,06	27,74	805,01	28,34	819,06	28,94
735,25	25,35	752,33	25,95	763,38	26,55	777,34	27,15	791,29	27,75	805,24	28,35	819,30	28,95
735,48	25,36	752,77	25,96	763,62	26,56	777,57	27,16	791,52	27,76	805,47	28,36	819,54	28,96
735,71	25,37	753,21	25,97	763,85	26,57	777,80	27,17	791,75	27,77	805,70	28,37	819,78	28,97
735,94	25,38	753,65	25,98	764,08	26,58	778,04	27,18	791,99	27,78	805,93	28,38	820,02	28,98
736,18	25,39	754,09	25,99	764,31	26,59	778,27	27,19	792,22	27,79	806,16	28,39	820,26	28,99
736,42	25,40	754,53	26,00	764,55	26,60	778,51	27,20	792,45	27,80	806,40	28,40	820,50	29,00
736,66	25,41	754,97	26,01	764,78	26,61	778,74	27,21	792,69	27,81	806,64	28,41	820,74	29,01
736,90	25,42	755,41	26,02	765,02	26,62	778,98	27,22	792,92	27,82	806,87	28,42	820,98	29,02
737,14	25,43	755,85	26,03	765,25	26,63	779,21	27,23	793,15	27,83	807,11	28,43	821,22	29,03
737,37	25,44	756,29	26,04	765,48	26,64	779,45	27,24	793,39	27,84	807,34	28,44	821,46	29,04
737,61	25,45	756,73	26,05	765,71	26,65	779,68	27,25	793,62	27,85	807,57	28,45	821,70	29,05
737,85	25,46	757,17	26,06	765,94	26,66	779,92	27,26	793,86	27,86	807,80	28,46	821,94	29,06
738,09	25,47	757,61	26,07	766,18	26,67	780,15	27,27	794,09	27,87	808,03	28,47	822,18	29,07
738,33	25,48	758,05	26,08	766,41	26,68	780,39	27,28	794,33	27,88	808,27	28,48	822,42	29,08
738,57	25,49	758,49	26,09	766,64	26,69	780,62	27,29	794,56	27,89	808,50	28,49	822,66	29,09
738,81	25,50	758,93	26,10	766,87	26,70	780,86	27,30	794,79	27,90	808,74	28,50	822,90	29,10
739,05	25,51	759,37	26,11	767,10	26,71	781,09	27,31	795,02	27,91	808,97	28,51	823,14	29,11
739,29	25,52	759,81	26,12	767,34	26,72	781,33	27,32	795,25	27,92	809,21	28,52	823,38	29,12
739,53	25,53	760,25	26,13	767,57	26,73	781,56	27,33	795,48	27,93	809,44	28,53	823,62	29,13
739,77	25,54	760,69	26,14	767,80	26,74	781,80	27,34	795,71	27,94	809,68	28,54	823,86	29,14
739,99	25,55	761,13	26,15	768,03	26,75	782,04	27,35	795,94	27,95	809,91	28,55	824,10	29,15
740,23	25,56	761,57	26,16	768,27	26,76	782,27	27,36	796,17	27,96	810,14	28,56	824,34	29,16
740,47	25,57	762,01	26,17	768,50	26,77	782,51	27,37	796,40	27,97	810,37	28,57	824,58	29,17
740,71	25,58	762,45	26,18	768,73	26,78	782,74	27,38	796,64	27,98	810,60	28,58	824,82	29,18
740,95	25,59	762,89	26,19	768,96	26,79	782,97	27,39	796,87	27,99	810,83	28,59	825,06	29,19
741,19	25,60	763,33	26,20	769,20	26,80	783,21	27,40	797,10	28,00	811,06	28,60	825,30	29,20
741,43	25,61	763,77	26,21	769,43	26,81	783,44	27,41	797,34	28,01	811,29	28,61	825,54	29,21
741,67	25,62	764,21	26,22	769,66	26,82	783,68	27,42	797,57	28,02	811,52	28,62	825,78	29,22
741,91	25,63	764,65	26,23	769,89	26,83	783,91	27,43	797,80	28,03	811,76	28,63	826,02	29,23
742,15	25,64	765,09	26,24	770,13	26,84	784,15	27,44	798,03	28,04	811,99	28,64	826,26	29,24
742,39	25,65	765,53	26,25	770,36	26,85	784,38	27,45	798,27	28,05	812,22	28,65	826,50	29,25
742,63	25,66	765,97	26,26	770,59	26,86	784,62	27,46	798,50	28,06	812,45	28,66	826,74	29,26
742,87	25,67	766,41	26,27	770,82	26,87	784,85	27,47	798,74	28,07	812,68	28,67	826,98	29,27
743,11	25,68	766,85	26,28	771,05	26,88	785,09	27,48	798,97	28,08	812,92	28,68	827,22	29,28
743,35	25,69	767,29	26,29	771,29	26,89	785,32	27,49	799,21	28,09	813,15	28,69	827,46	29,29
743,59	25,70	767,73	26,30	771,52	26,90	785,56	27,50	799,44	28,10	813,39	28,70	827,70	29,30
743,83	25,71	768,17	26,31	771,76	26,91	785,79	27,51	799,68	28,11	813,62	28,71	827,94	29,31
744,07	25,72	768,61	26,32	772,00	26,92	786,03	27,52	799,91	28,12	813,86	28,72	828,18	29,32
744,31	25,73	769,05	26,33	772,24	26,93	786,26	27,53	800,15	28,13	814,09	28,73	828,42	29,33
744,55	25,74	769,49	26,34	772,47	26,94	786,50	27,54	800,38	28,14	814,33	28,74	828,66	29,34
744,79	25,75	769,93	26,35	772,71	26,95	786,73	27,55	800,62	28,15	814,56	28,75	828,90	29,35
745,03	25,76	770,37	26,36	772,95	26,96	786,96	27,56	800,85	28,16	814,80	28,76	829,14	29,36
745,27	25,77	770,81	26,37	773,19	26,97	787,20	27,57	801,09	28,17	815,04	28,77	829,38	29,37
745,51	25,78	771,25	26,38	773,43	26,98	787,43	27,58	801,32	28,18	815,27	28,78	829,62	29,38
745,75	25,79	771,69	26,39	773,67	26,99	787,67	27,59	801,56	28,19	815,51	28,79	829,86	29,39

COTISATIONS AU RRQ – Table A : Emploi continu

24 périodes de paye par année

Rémunération	Retenue	Rémunération	Retenue	Rémunération	Retenue	Rémunération	Retenue	Rémunération	Retenue	Rémunération	Retenue	Rémunération	Retenue
815,49	28,80	829,44	29,40	843,39	30,00	857,35	30,60	871,30	31,20	885,25	31,80	899,20	32,40
815,72	28,81	829,67	29,41	843,63	30,01	857,59	30,61	871,54	31,21	885,49	31,81	899,44	32,41
815,95	28,82	829,90	29,42	843,86	30,02	857,82	30,62	871,77	31,22	885,72	31,82	899,67	32,42
816,18	28,83	830,14	29,43	844,09	30,03	858,05	30,63	872,00	31,23	885,95	31,83	899,90	32,43
816,42	28,84	830,37	29,44	844,32	30,04	858,28	30,64	872,23	31,24	886,18	31,84	899,90	32,43
816,65	28,85	830,60	29,45	844,56	30,05	858,51	30,65	872,46	31,25	886,42	31,85	899,90	32,43
816,88	28,86	830,83	29,46	844,79	30,06	858,74	30,66	872,69	31,26	886,65	31,86	899,90	32,43
817,11	28,87	831,06	29,47	845,02	30,07	858,97	30,67	872,92	31,27	886,88	31,87	899,90	32,43
817,35	28,88	831,29	29,48	845,25	30,08	859,21	30,68	873,15	31,28	887,11	31,88	899,90	32,43
817,58	28,89	831,53	29,49	845,49	30,09	859,44	30,69	873,39	31,29	887,35	31,89	899,90	32,43
817,81	28,90	831,77	29,50	845,72	30,10	859,67	30,70	873,62	31,30	887,58	31,90	899,90	32,43
818,04	28,91	832,00	29,51	845,95	30,11	859,90	30,71	873,86	31,31	887,81	31,91	899,90	32,43
818,28	28,92	832,24	29,52	846,18	30,12	860,13	30,72	874,09	31,32	888,04	31,92	899,90	32,43
818,51	28,93	832,46	29,53	846,42	30,13	860,37	30,73	874,32	31,33	888,28	31,93	899,90	32,43
818,74	28,94	832,69	29,54	846,65	30,14	860,60	30,74	874,56	31,34	888,51	31,94	899,90	32,43
818,97	28,95	832,92	29,55	846,88	30,15	860,83	30,75	874,79	31,35	888,74	31,95	899,90	32,43
819,20	28,96	833,15	29,56	847,11	30,16	861,06	30,76	875,02	31,36	888,97	31,96	899,90	32,43
819,43	28,97	833,38	29,57	847,34	30,17	861,29	30,77	875,25	31,37	889,20	31,97	899,90	32,43
819,66	28,98	833,61	29,58	847,57	30,18	861,52	30,78	875,48	31,38	889,43	31,98	899,90	32,43
819,89	28,99	833,84	29,59	847,80	30,19	861,75	30,79	875,71	31,39	889,66	31,99	899,90	32,43
820,12	29,00	834,07	29,60	848,03	30,20	861,98	30,80	875,94	31,40	889,89	32,00	899,90	32,43
820,35	29,01	834,30	29,61	848,26	30,21	862,21	30,81	876,17	31,41	890,12	32,01	899,90	32,43
820,58	29,02	834,53	29,62	848,49	30,22	862,46	30,82	876,40	31,42	890,35	32,02	899,90	32,43
820,81	29,03	834,76	29,63	848,72	30,23	862,70	30,83	876,63	31,43	890,58	32,03	899,90	32,43
821,04	29,04	834,99	29,64	848,95	30,24	862,93	30,84	876,86	31,44	890,81	32,04	899,90	32,43
821,27	29,05	835,22	29,65	849,18	30,25	863,16	30,85	877,09	31,45	891,04	32,05	899,90	32,43
821,50	29,06	835,45	29,66	849,41	30,26	863,39	30,86	877,32	31,46	891,27	32,06	899,90	32,43
821,73	29,07	835,68	29,67	849,64	30,27	863,63	30,87	877,55	31,47	891,50	32,07	899,90	32,43
821,96	29,08	835,91	29,68	849,87	30,28	863,86	30,88	877,78	31,48	891,73	32,08	899,90	32,43
822,19	29,09	836,14	29,69	850,10	30,29	864,09	30,89	878,01	31,49	891,96	32,09	899,90	32,43
822,42	29,10	836,37	29,70	850,33	30,30	864,32	30,90	878,24	31,50	892,19	32,10	899,90	32,43
822,65	29,11	836,60	29,71	850,56	30,31	864,55	30,91	878,47	31,51	892,42	32,11	899,90	32,43
822,88	29,12	836,83	29,72	850,79	30,32	864,78	30,92	878,70	31,52	892,65	32,12	899,90	32,43
823,11	29,13	837,06	29,73	851,02	30,33	865,01	30,93	878,93	31,53	892,88	32,13	899,90	32,43
823,34	29,14	837,29	29,74	851,25	30,34	865,24	30,94	879,16	31,54	893,11	32,14	899,90	32,43
823,57	29,15	837,52	29,75	851,48	30,35	865,47	30,95	879,39	31,55	893,34	32,15	899,90	32,43
823,80	29,16	837,75	29,76	851,71	30,36	865,70	30,96	879,62	31,56	893,57	32,16	899,90	32,43
824,03	29,17	837,98	29,77	851,94	30,37	865,93	30,97	879,85	31,57	893,80	32,17	899,90	32,43
824,26	29,18	838,21	29,78	852,17	30,38	866,16	30,98	880,08	31,58	894,03	32,18	899,90	32,43
824,49	29,19	838,44	29,79	852,40	30,39	866,39	30,99	880,31	31,59	894,26	32,19	899,90	32,43
824,72	29,20	838,67	29,80	852,63	30,40	866,62	31,00	880,54	31,60	894,49	32,20	899,90	32,43
824,95	29,21	838,90	29,81	852,86	30,41	866,85	31,01	880,77	31,61	894,72	32,21	899,90	32,43
825,18	29,22	839,13	29,82	853,09	30,42	867,08	31,02	881,00	31,62	894,95	32,22	899,90	32,43
825,41	29,23	839,36	29,83	853,32	30,43	867,31	31,03	881,23	31,63	895,18	32,23	899,90	32,43
825,64	29,24	839,59	29,84	853,55	30,44	867,54	31,04	881,46	31,64	895,41	32,24	899,90	32,43
825,87	29,25	839,82	29,85	853,78	30,45	867,77	31,05	881,69	31,65	895,64	32,25	899,90	32,43
826,10	29,26	840,05	29,86	854,01	30,46	868,00	31,06	881,92	31,66	895,87	32,26	899,90	32,43
826,33	29,27	840,28	29,87	854,24	30,47	868,23	31,07	882,15	31,67	896,10	32,27	899,90	32,43
826,56	29,28	840,51	29,88	854,47	30,48	868,46	31,08	882,38	31,68	896,33	32,28	899,90	32,43
826,79	29,29	840,74	29,89	854,70	30,49	868,69	31,09	882,61	31,69	896,56	32,29	899,90	32,43
827,02	29,30	840,97	29,90	854,93	30,50	868,92	31,10	882,84	31,70	896,79	32,30	899,90	32,43
827,25	29,31	841,20	29,91	855,16	30,51	869,15	31,11	883,07	31,71	897,02	32,31	899,90	32,43
827,48	29,32	841,43	29,92	855,39	30,52	869,38	31,12	883,30	31,72	897,25	32,32	899,90	32,43
827,71	29,33	841,66	29,93	855,62	30,53	869,61	31,13	883,53	31,73	897,48	32,33	899,90	32,43
827,94	29,34	841,89	29,94	855,85	30,54	869,84	31,14	883,76	31,74	897,71	32,34	899,90	32,43
828,17	29,35	842,12	29,95	856,08	30,55	870,07	31,15	884,01	31,75	897,94	32,35	899,90	32,43
828,40	29,36	842,35	29,96	856,31	30,56	870,30	31,16	884,24	31,76	898,17	32,36	899,90	32,43
828,63	29,37	842,58	29,97	856,54	30,57	870,53	31,17	884,47	31,77	898,40	32,37	899,90	32,43
828,86	29,38	842,81	29,98	856,77	30,58	870,76	31,18	884,70	31,78	898,63	32,38	899,90	32,43
829,09	29,39	843,04	29,99	857,00	30,59	871,00	31,19	885,02	31,79	898,97	32,39	899,90	32,43

COTISATIONS AU RRQ – Table A : Emploi continu

24 périodes de paye par année

Rémunération	Retenue	Rémunération	Retenue	Rémunération	Retenue	Rémunération	Retenue	Rémunération	Retenue	Rémunération	Retenue	Rémunération	Retenue
889,21	32,40	913,16	33,00	927,11	33,60	941,07	34,20	955,02	34,80	968,97	35,40	982,92	35,40
889,44	32,41	913,39	33,01	927,35	33,61	941,30	34,21	955,25	34,81	969,21	35,41	983,16	35,41
889,67	32,42	913,63	33,02	927,58	33,62	941,53	34,22	955,49	34,82	969,44	35,42	983,39	35,42
889,90	32,43	913,86	33,03	927,81	33,63	941,77	34,23	955,72	34,83	969,67	35,43	983,62	35,43
900,14	32,44	914,09	33,04	928,04	33,64	942,00	34,24	955,95	34,84	969,90	35,44	983,85	35,44
900,37	32,45	914,32	33,05	928,28	33,65	942,23	34,25	956,18	34,85	970,14	35,45	984,08	35,45
900,60	32,46	914,56	33,06	928,51	33,66	942,46	34,26	956,42	34,86	970,37	35,46	984,31	35,46
900,83	32,47	914,79	33,07	928,74	33,67	942,70	34,27	956,65	34,87	970,60	35,47	984,54	35,47
901,07	32,48	915,02	33,08	928,97	33,68	942,93	34,28	956,88	34,88	970,83	35,48	984,77	35,48
901,30	32,49	915,25	33,09	929,21	33,69	943,16	34,29	957,11	34,89	971,07	35,49	985,01	35,49
901,54	32,50	915,49	33,10	929,44	33,70	943,39	34,30	957,35	34,90	971,30	35,50	985,24	35,50
901,77	32,51	915,72	33,11	929,67	33,71	943,63	34,31	957,58	34,91	971,53	35,51	985,48	35,51
902,00	32,52	915,95	33,12	929,90	33,72	943,86	34,32	957,82	34,92	971,77	35,52	985,71	35,52
902,23	32,53	916,18	33,13	930,14	33,73	944,09	34,33	958,04	34,93	972,00	35,53	985,95	35,53
902,46	32,54	916,42	33,14	930,37	33,74	944,32	34,34	958,28	34,94	972,23	35,54	986,18	35,54
902,70	32,55	916,65	33,15	930,60	33,75	944,56	34,35	958,51	34,95	972,46	35,55	986,42	35,55
902,93	32,56	916,88	33,16	930,83	33,76	944,79	34,36	958,74	34,96	972,70	35,56	986,65	35,56
903,16	32,57	917,11	33,17	931,07	33,77	945,02	34,37	958,97	34,97	972,93	35,57	986,89	35,57
903,39	32,58	917,35	33,18	931,30	33,78	945,25	34,38	959,21	34,98	973,16	35,58	987,12	35,58
903,63	32,59	917,58	33,19	931,53	33,79	945,49	34,39	959,44	34,99	973,39	35,59	987,36	35,59
903,86	32,60	917,81	33,20	931,77	33,80	945,72	34,40	959,68	35,00	973,62	35,60	987,59	35,60
904,09	32,61	918,04	33,21	932,00	33,81	945,95	34,41	960,13	35,01	973,85	35,61	987,83	35,61
904,32	32,62	918,28	33,22	932,25	33,82	946,18	34,42	960,14	35,02	974,09	35,62	988,07	35,62
904,56	32,63	918,51	33,23	932,46	33,83	946,42	34,43	960,37	35,03	974,32	35,63	988,30	35,63
904,79	32,64	918,74	33,24	932,70	33,84	946,65	34,44	960,60	35,04	974,56	35,64	988,54	35,64
905,02	32,65	918,97	33,25	932,93	33,85	946,88	34,45	960,83	35,05	974,79	35,65	988,77	35,65
905,25	32,66	919,20	33,26	933,16	33,86	947,10	34,46	961,07	35,06	975,02	35,66	989,01	35,66
905,48	32,67	919,43	33,27	933,38	33,87	947,33	34,47	961,30	35,07	975,25	35,67	989,24	35,67
905,71	32,68	919,67	33,28	933,63	33,88	947,58	34,48	961,53	35,08	975,48	35,68	989,48	35,68
905,95	32,69	919,90	33,29	933,86	33,89	947,81	34,49	961,77	35,09	975,72	35,69	989,71	35,69
906,18	32,70	920,14	33,30	934,09	33,90	948,04	34,50	962,00	35,10	975,95	35,70	990,00	35,70
906,42	32,71	920,37	33,31	934,32	33,91	948,28	34,51	962,23	35,11	976,18	35,71	990,24	35,71
906,65	32,72	920,60	33,32	934,56	33,92	948,51	34,52	962,46	35,12	976,42	35,72	990,48	35,72
906,88	32,73	920,83	33,33	934,79	33,93	948,74	34,53	962,70	35,13	976,65	35,73	990,72	35,73
907,11	32,74	921,07	33,34	935,02	33,94	948,97	34,54	962,93	35,14	976,88	35,74	990,96	35,74
907,35	32,75	921,30	33,35	935,25	33,95	949,21	34,55	963,16	35,15	977,11	35,75	991,20	35,75
907,58	32,76	921,53	33,36	935,49	33,96	949,46	34,56	963,39	35,16	977,35	35,76	991,44	35,76
907,81	32,77	921,77	33,37	935,72	33,97	949,67	34,57	963,63	35,17	977,58	35,77	991,68	35,77
908,04	32,78	922,00	33,38	935,95	33,98	949,90	34,58	963,86	35,18	977,81	35,78	991,92	35,78
908,28	32,79	922,23	33,39	936,18	33,99	950,14	34,59	964,09	35,19	978,04	35,79	992,16	35,79
908,51	32,80	922,46	33,40	936,42	34,00	950,37	34,60	964,32	35,20	978,28	35,80	992,40	35,80
908,74	32,81	922,70	33,41	936,65	34,01	950,60	34,61	964,56	35,21	978,51	35,81	992,64	35,81
908,97	32,82	922,93	33,42	936,88	34,02	950,83	34,62	964,79	35,22	978,74	35,82	992,88	35,82
909,21	32,83	923,16	33,43	937,11	34,03	951,07	34,63	965,02	35,23	978,97	35,83	993,12	35,83
909,44	32,84	923,39	33,44	937,35	34,04	951,30	34,64	965,25	35,24	979,21	35,84	993,36	35,84
909,68	32,85	923,63	33,45	937,58	34,05	951,53	34,65	965,49	35,25	979,44	35,85	993,60	35,85
909,90	32,86	923,86	33,46	937,81	34,06	951,77	34,66	965,72	35,26	979,67	35,86	993,84	35,86
910,14	32,87	924,09	33,47	938,04	34,07	952,00	34,67	965,95	35,27	979,90	35,87	994,08	35,87
910,37	32,88	924,32	33,48	938,28	34,08	952,23	34,68	966,18	35,28	980,14	35,88	994,32	35,88
910,60	32,89	924,56	33,49	938,51	34,09	952,46	34,69	966,42	35,29	980,37	35,89	994,56	35,89
910,83	32,90	924,79	33,50	938,74	34,10	952,70	34,70	966,65	35,30	980,60	35,90	994,80	35,90
911,07	32,91	925,02	33,51	938,97	34,11	952,93	34,71	966,88	35,31	980,83	35,91	995,04	35,91
911,30	32,92	925,25	33,52	939,21	34,12	953,16	34,72	967,11	35,32	981,07	35,92	995,28	35,92
911,54	32,93	925,49	33,53	939,44	34,13	953,39	34,73	967,35	35,33	981,30	35,93	995,52	35,93
911,77	32,94	925,72	33,54	939,67	34,14	953,63	34,74	967,58	35,34	981,53	35,94	995,76	35,94
912,00	32,95	925,95	33,55	939,90	34,15	953,86	34,75	967,81	35,35	981,77	35,95	996,00	35,95
912,23	32,96	926,18	33,56	940,14	34,16	954,09	34,76	968,04	35,36	982,00	35,96	996,24	35,96
912,46	32,97	926,42	33,57	940,37	34,17	954,32	34,77	968,28	35,37	982,23	35,97	996,48	35,97
912,69	32,98	926,65	33,58	940,60	34,18	954,56	34,78	968,51	35,38	982,46	35,98	996,72	35,98
912,92	32,99	926,88	33,59	940,83	34,19	954,79	34,79	968,74	35,39	982,70	35,99	996,96	35,99

COTISATIONS AU RRQ – Table A : Emploi continu

24 périodes de paye par année

Rémunération	Retenue	Rémunération	Retenue	Rémunération	Retenue	Rémunération	Retenue	Rémunération	Retenue	Rémunération	Retenue	Rémunération	Retenue
1066,65	39,60	1080,60	40,80	1094,56	42,00	1108,51	43,20	1122,46	44,40	1136,42	45,60	1150,37	46,80
1066,88	39,61	1080,83	40,81	1094,79	42,01	1108,74	43,21	1122,69	44,41	1136,65	45,61	1150,60	46,81
1067,11	39,62	1081,07	40,82	1095,02	42,02	1109,00	43,22	1123,00	44,42	1137,00	45,62	1150,83	46,82
1067,35	39,63	1081,30	40,83	1095,25	42,03	1109,24	43,23	1123,26	44,43	1137,35	45,63	1151,07	46,83
1067,58	39,64	1081,53	40,84	1095,49	42,04	1109,48	43,24	1123,59	44,44	1137,60	45,64	1151,30	46,84
1067,81	39,65	1081,77	40,85	1095,72	42,05	1109,72	43,25	1123,93	44,45	1137,85	45,65	1151,54	46,85
1068,04	39,66	1082,00	40,86	1095,95	42,06	1109,96	43,26	1124,26	44,46	1138,10	45,66	1151,77	46,86
1068,28	39,67	1082,24	40,87	1096,18	42,07	1110,19	43,27	1124,59	44,47	1138,34	45,67	1152,01	46,87
1068,51	39,68	1082,48	40,88	1096,42	42,08	1110,43	43,28	1124,92	44,48	1138,58	45,68	1152,24	46,88
1068,74	39,69	1082,72	40,89	1096,65	42,09	1110,67	43,29	1125,25	44,49	1138,82	45,69	1152,48	46,89
1068,97	39,70	1082,96	40,90	1096,88	42,10	1110,91	43,30	1125,58	44,50	1139,06	45,70	1152,71	46,90
1069,21	39,71	1083,19	40,91	1097,11	42,11	1111,15	43,31	1125,91	44,51	1139,30	45,71	1152,95	46,91
1069,44	39,72	1083,43	40,92	1097,35	42,12	1111,39	43,32	1126,24	44,52	1139,54	45,72	1153,18	46,92
1069,67	39,73	1083,67	40,93	1097,58	42,13	1111,63	43,33	1126,57	44,53	1139,78	45,73	1153,42	46,93
1069,90	39,74	1083,91	40,94	1097,82	42,14	1111,87	43,34	1126,90	44,54	1140,02	45,74	1153,65	46,94
1070,14	39,75	1084,15	40,95	1098,05	42,15	1112,11	43,35	1127,23	44,55	1140,26	45,75	1153,89	46,95
1070,37	39,76	1084,39	40,96	1098,29	42,16	1112,35	43,36	1127,56	44,56	1140,50	45,76	1154,12	46,96
1070,60	39,77	1084,63	40,97	1098,52	42,17	1112,59	43,37	1127,89	44,57	1140,74	45,77	1154,36	46,97
1070,83	39,78	1084,87	40,98	1098,76	42,18	1112,83	43,38	1128,22	44,58	1140,98	45,78	1154,59	46,98
1071,07	39,79	1085,11	40,99	1099,00	42,19	1113,07	43,39	1128,55	44,59	1141,22	45,79	1154,83	46,99
1071,30	39,80	1085,35	41,00	1099,24	42,20	1113,31	43,40	1128,88	44,60	1141,46	45,80	1155,07	47,00
1071,54	39,81	1085,59	41,01	1099,48	42,21	1113,55	43,41	1129,21	44,61	1141,70	45,81	1155,30	47,01
1071,77	39,82	1085,83	41,02	1099,72	42,22	1113,79	43,42	1129,54	44,62	1141,94	45,82	1155,54	47,02
1072,00	39,83	1086,07	41,03	1099,96	42,23	1114,03	43,43	1129,87	44,63	1142,18	45,83	1155,78	47,03
1072,23	39,84	1086,31	41,04	1100,14	42,24	1114,09	43,44	1128,04	42,24	1142,22	42,84	1155,82	47,04
1072,46	39,85	1086,54	41,05	1100,37	42,25	1114,32	43,45	1128,28	42,25	1142,45	42,85	1156,05	47,05
1072,70	39,86	1086,78	41,06	1100,60	42,26	1114,56	43,46	1128,51	42,26	1142,68	42,86	1156,29	47,06
1072,93	39,87	1087,02	41,07	1100,83	42,27	1114,79	43,47	1128,74	42,27	1142,91	42,87	1156,52	47,07
1073,16	39,88	1087,26	41,08	1101,07	42,28	1115,02	43,48	1128,97	42,28	1143,14	42,88	1156,76	47,08
1073,39	39,89	1087,50	41,09	1101,30	42,29	1115,25	43,49	1129,21	42,29	1143,38	42,89	1157,00	47,09
1073,63	39,90	1087,74	41,10	1101,53	42,30	1115,49	43,50	1129,44	42,30	1143,62	42,90	1157,24	47,10
1073,86	39,91	1087,98	41,11	1101,77	42,31	1115,72	43,51	1129,67	42,31	1143,85	42,91	1157,47	47,11
1074,09	39,92	1088,22	41,12	1102,00	42,32	1115,95	43,52	1129,90	42,32	1144,08	42,92	1157,71	47,12
1074,32	39,93	1088,46	41,13	1102,23	42,33	1116,18	43,53	1130,14	42,33	1144,31	42,93	1157,94	47,13
1074,56	39,94	1088,70	41,14	1102,46	42,34	1116,42	43,54	1130,37	42,34	1144,54	42,94	1158,18	47,14
1074,79	39,95	1088,94	41,15	1102,69	42,35	1116,65	43,55	1130,60	42,35	1144,78	42,95	1158,41	47,15
1075,02	39,96	1089,18	41,16	1102,93	42,36	1116,88	43,56	1130,83	42,36	1145,01	42,96	1158,65	47,16
1075,25	39,97	1089,42	41,17	1103,16	42,37	1117,11	43,57	1131,07	42,37	1145,24	42,97	1158,88	47,17
1075,49	39,98	1089,66	41,18	1103,39	42,38	1117,35	43,58	1131,30	42,38	1145,48	42,98	1159,12	47,18
1075,72	39,99	1089,90	41,19	1103,63	42,39	1117,58	43,59	1131,53	42,39	1145,71	42,99	1159,35	47,19
1075,95	40,00	1090,14	41,20	1103,86	42,40	1117,81	43,60	1131,77	42,40	1145,94	43,00	1159,59	47,20
1076,18	40,01	1090,38	41,21	1104,09	42,41	1118,04	43,61	1132,00	42,41	1146,17	43,01	1159,82	47,21
1076,42	40,02	1090,62	41,22	1104,32	42,42	1118,28	43,62	1132,23	42,42	1146,41	43,02	1160,06	47,22
1076,65	40,03	1090,86	41,23	1104,56	42,43	1118,51	43,63	1132,46	42,43	1146,64	43,03	1160,30	47,23
1076,88	40,04	1091,10	41,24	1104,79	42,44	1118,74	43,64	1132,70	42,44	1146,88	43,04	1160,53	47,24
1077,11	40,05	1091,34	41,25	1105,02	42,45	1118,97	43,65	1132,93	42,45	1147,11	43,05	1160,77	47,25
1077,35	40,06	1091,58	41,26	1105,25	42,46	1119,21	43,66	1133,16	42,46	1147,34	43,06	1161,00	47,26
1077,58	40,07	1091,82	41,27	1105,49	42,47	1119,44	43,67	1133,39	42,47	1147,57	43,07	1161,24	47,27
1077,81	40,08	1092,06	41,28	1105,72	42,48	1119,67	43,68	1133,63	42,48	1147,80	43,08	1161,47	47,28
1078,04	40,09	1092,30	41,29	1105,95	42,49	1119,90	43,69	1133,86	42,49	1148,03	43,09	1161,71	47,29
1078,28	40,10	1092,54	41,30	1106,18	42,50	1120,14	43,70	1134,09	42,50	1148,27	43,10	1161,94	47,30
1078,51	40,11	1092,78	41,31	1106,42	42,51	1120,37	43,71	1134,32	42,51	1148,50	43,11	1162,18	47,31
1078,75	40,12	1093,02	41,32	1106,65	42,52	1120,60	43,72	1134,56	42,52	1148,74	43,12	1162,41	47,32
1078,98	40,13	1093,26	41,33	1106,89	42,53	1120,83	43,73	1134,79	42,53	1148,97	43,13	1162,65	47,33
1079,21	40,14	1093,50	41,34	1107,13	42,54	1121,07	43,74	1135,02	42,54	1149,21	43,14	1162,88	47,34
1079,44	40,15	1093,74	41,35	1107,37	42,55	1121,30	43,75	1135,25	42,55	1149,44	43,15	1163,12	47,35
1079,67	40,16	1093,98	41,36	1107,61	42,56	1121,53	43,76	1135,49	42,56	1149,68	43,16	1163,35	47,36
1079,90	40,17	1094,22	41,37	1107,85	42,57	1121,77	43,77	1135,72	42,57	1149,91	43,17	1163,59	47,37
1080,14	40,18	1094,46	41,38	1108,09	42,58	1122,00	43,78	1135,95	42,58	1150,14	43,18	1163,82	47,38
1080,37	40,19	1094,70	41,39	1108,33	42,59	1122,23	43,79	1136,18	42,59	1150,37	43,19	1164,06	47,39

COTISATIONS AU RRQ – Table A : Emploi continu **24 périodes de paye par année**

Rémunération	Retenue	Rémunération	Retenue	Rémunération	Retenue	Rémunération	Retenue	Rémunération	Retenue	Rémunération	Retenue
1234,09	46,80	1248,04	47,40	1262,00	48,00	1275,95	48,60	1289,90	49,20	1303,86	49,80
1234,32	46,81	1248,28	47,41	1262,22	48,01	1276,18	48,61	1290,14	49,21	1304,09	49,81
1234,56	46,82	1248,51	47,42	1262,45	48,02	1276,41	48,62	1290,37	49,22	1304,32	49,82
1234,79	46,83	1248,74	47,43	1262,68	48,03	1276,65	48,63	1290,60	49,23	1304,56	49,83
1235,02	46,84	1248,97	47,44	1262,91	48,04	1276,88	48,64	1290,83	49,24	1304,79	49,84
1235,25	46,85	1249,21	47,45	1263,15	48,05	1277,11	48,65	1291,07	49,25	1305,02	49,85
1235,49	46,86	1249,44	47,46	1263,38	48,06	1277,35	48,66	1291,30	49,26	1305,25	49,86
1235,72	46,87	1249,67	47,47	1263,62	48,07	1277,58	48,67	1291,53	49,27	1305,49	49,87
1235,95	46,88	1249,90	47,48	1263,86	48,08	1277,81	48,68	1291,77	49,28	1305,72	49,88
1236,18	46,89	1250,13	47,49	1264,09	48,09	1278,04	48,69	1292,00	49,29	1305,95	49,89
1236,42	46,90	1250,37	47,50	1264,32	48,10	1278,28	48,70	1292,23	49,30	1306,18	49,90
1236,65	46,91	1250,60	47,51	1264,56	48,11	1278,51	48,71	1292,46	49,31	1306,42	49,91
1236,89	46,92	1250,83	47,52	1264,79	48,12	1278,74	48,72	1292,70	49,32	1306,65	49,92
1237,11	46,93	1251,07	47,53	1265,02	48,13	1278,97	48,73	1292,93	49,33	1306,88	49,93
1237,35	46,94	1251,30	47,54	1265,25	48,14	1279,21	48,74	1293,16	49,34	1307,11	49,94
1237,58	46,95	1251,53	47,55	1265,49	48,15	1279,44	48,75	1293,39	49,35	1307,35	49,95
1237,81	46,96	1251,77	47,56	1265,72	48,16	1279,67	48,76	1293,63	49,36	1307,58	49,96
1238,04	46,97	1252,00	47,57	1265,95	48,17	1279,90	48,77	1293,86	49,37	1307,81	49,97
1238,28	46,98	1252,23	47,58	1266,18	48,18	1280,14	48,78	1294,09	49,38	1308,04	49,98
1238,51	46,99	1252,46	47,59	1266,42	48,19	1280,37	48,79	1294,32	49,39	1308,28	49,99
1238,74	47,00	1252,70	47,60	1266,65	48,20	1280,60	48,80	1294,56	49,40	1308,51	50,00
1238,97	47,01	1252,93	47,61	1266,88	48,21	1280,83	48,81	1294,79	49,41	1308,74	50,01
1239,21	47,02	1253,16	47,62	1267,11	48,22	1281,07	48,82	1295,02	49,42	1308,97	50,02
1239,44	47,03	1253,39	47,63	1267,35	48,23	1281,30	48,83	1295,25	49,43	1309,21	50,03
1239,67	47,04	1253,63	47,64	1267,58	48,24	1281,53	48,84	1295,49	49,44	1309,44	50,04
1239,90	47,05	1253,86	47,65	1267,81	48,25	1281,77	48,85	1295,72	49,45	1309,67	50,05
1240,13	47,06	1254,09	47,66	1268,04	48,26	1282,00	48,86	1295,95	49,46	1309,90	50,06
1240,37	47,07	1254,32	47,67	1268,28	48,27	1282,23	48,87	1296,18	49,47	1310,14	50,07
1240,60	47,08	1254,56	47,68	1268,51	48,28	1282,46	48,88	1296,42	49,48	1310,37	50,08
1240,83	47,09	1254,79	47,69	1268,74	48,29	1282,70	48,89	1296,65	49,49	1310,60	50,09
1241,07	47,10	1255,02	47,70	1268,97	48,30	1282,93	48,90	1296,88	49,50	1310,83	50,10
1241,30	47,11	1255,25	47,71	1269,21	48,31	1283,16	48,91	1297,11	49,51	1311,07	50,11
1241,53	47,12	1255,49	47,72	1269,44	48,32	1283,39	48,92	1297,35	49,52	1311,30	50,12
1241,77	47,13	1255,72	47,73	1269,67	48,33	1283,63	48,93	1297,58	49,53	1311,53	50,13
1242,00	47,14	1255,95	47,74	1269,90	48,34	1283,86	48,94	1297,81	49,54	1311,77	50,14
1242,23	47,15	1256,18	47,75	1270,14	48,35	1284,09	48,95	1298,04	49,55	1312,00	50,15
1242,46	47,16	1256,42	47,76	1270,37	48,36	1284,32	48,96	1298,28	49,56	1312,23	50,16
1242,70	47,17	1256,65	47,77	1270,60	48,37	1284,56	48,97	1298,51	49,57	1312,46	50,17
1242,93	47,18	1256,88	47,78	1270,83	48,38	1284,79	48,98	1298,74	49,58	1312,70	50,18
1243,16	47,19	1257,11	47,79	1271,07	48,39	1285,02	48,99	1298,97	49,59	1312,93	50,19
1243,39	47,20	1257,35	47,80	1271,30	48,40	1285,25	49,00	1299,21	49,60	1313,16	50,20
1243,63	47,21	1257,58	47,81	1271,53	48,41	1285,49	49,01	1299,44	49,61	1313,39	50,21
1243,86	47,22	1257,81	47,82	1271,77	48,42	1285,72	49,02	1299,67	49,62	1313,63	50,22
1244,09	47,23	1258,04	47,83	1272,00	48,43	1285,95	49,03	1299,90	49,63	1313,86	50,23
1244,32	47,24	1258,28	47,84	1272,23	48,44	1286,18	49,04	1300,14	49,64	1314,09	50,24
1244,56	47,25	1258,51	47,85	1272,46	48,45	1286,42	49,05	1300,37	49,65	1314,32	50,25
1244,79	47,26	1258,74	47,86	1272,70	48,46	1286,65	49,06	1300,60	49,66	1314,56	50,26
1245,02	47,27	1258,97	47,87	1272,93	48,47	1286,88	49,07	1300,83	49,67	1314,79	50,27
1245,25	47,28	1259,21	47,88	1273,16	48,48	1287,11	49,08	1301,07	49,68	1315,02	50,28
1245,49	47,29	1259,44	47,89	1273,39	48,49	1287,35	49,09	1301,30	49,69	1315,25	50,29
1245,72	47,30	1259,67	47,90	1273,62	48,50	1287,58	49,10	1301,53	49,70	1315,48	50,30
1245,95	47,31	1259,90	47,91	1273,86	48,51	1287,81	49,11	1301,77	49,71	1315,72	50,31
1246,18	47,32	1260,14	47,92	1274,09	48,52	1288,04	49,12	1302,00	49,72	1315,95	50,32
1246,42	47,33	1260,37	47,93	1274,32	48,53	1288,28	49,13	1302,23	49,73	1316,18	50,33
1246,65	47,34	1260,60	47,94	1274,56	48,54	1288,51	49,14	1302,46	49,74	1316,42	50,34
1246,88	47,35	1260,83	47,95	1274,79	48,55	1288,74	49,15	1302,70	49,75	1316,65	50,35
1247,11	47,36	1261,07	47,96	1275,02	48,56	1288,97	49,16	1302,93	49,76	1316,88	50,36
1247,35	47,37	1261,30	47,97	1275,25	48,57	1289,21	49,17	1303,16	49,77	1317,11	50,37
1247,58	47,38	1261,53	47,98	1275,49	48,58	1289,44	49,18	1303,39	49,78	1317,35	50,38
1247,81	47,39	1261,77	47,99	1275,72	48,59	1289,67	49,19	1303,63	49,79	1317,58	50,39

COTISATIONS AU RRQ – Table A : Emploi continu

24 périodes de paye par année

Rémunération	Retenue	Rémunération	Retenue	Rémunération	Retenue	Rémunération	Retenue	Rémunération	Retenue	Rémunération	Retenue	Rémunération	Retenue
1317,81	5040	1331,77	5100	1345,72	5160	1359,67	5220	1373,63	5280	1387,58	5340	1397,80	5340
1318,04	5041	1332,00	5101	1346,95	5161	1360,90	5221	1374,76	5281	1388,81	5341	1398,27	5346
1318,28	5042	1332,23	5102	1347,18	5162	1361,13	5222	1375,00	5282	1389,04	5342	1398,50	5347
1318,51	5043	1332,46	5103	1347,41	5163	1361,36	5223	1375,23	5283	1389,27	5343	1398,73	5348
1318,74	5044	1332,69	5104	1347,64	5164	1361,59	5224	1375,46	5284	1389,46	5344	1398,96	5349
1318,97	5045	1332,92	5105	1347,87	5165	1361,82	5225	1375,69	5285	1389,65	5345	1399,19	5350
1319,20	5046	1333,15	5106	1348,10	5166	1362,05	5226	1375,92	5286	1389,84	5346	1399,42	5351
1319,43	5047	1333,38	5107	1348,33	5167	1362,30	5227	1376,15	5287	1390,03	5347	1399,65	5352
1319,66	5048	1333,61	5108	1348,56	5168	1362,55	5228	1376,38	5288	1390,22	5348	1399,88	5353
1319,89	5049	1333,84	5109	1348,79	5169	1362,80	5229	1376,61	5289	1390,41	5349	1399,96	5354
1320,14	5050	1334,07	5110	1349,04	5170	1363,05	5230	1376,84	5290	1390,60	5350	1400,15	5355
1320,37	5051	1334,30	5111	1349,27	5171	1363,30	5231	1377,07	5291	1390,79	5351	1400,34	5356
1320,60	5052	1334,53	5112	1349,50	5172	1363,55	5232	1377,30	5292	1390,98	5352	1400,53	5357
1320,83	5053	1334,76	5113	1349,73	5173	1363,80	5233	1377,53	5293	1391,17	5353	1400,72	5358
1321,07	5054	1335,00	5114	1350,00	5174	1364,05	5234	1377,76	5294	1391,36	5354	1400,91	5359
1321,30	5055	1335,23	5115	1350,23	5175	1364,30	5235	1377,99	5295	1391,55	5355	1401,10	5360
1321,53	5056	1335,46	5116	1350,46	5176	1364,55	5236	1378,22	5296	1391,74	5356	1401,29	5361
1321,76	5057	1335,69	5117	1350,69	5177	1364,80	5237	1378,45	5297	1391,93	5357	1401,48	5362
1322,00	5058	1335,92	5118	1350,92	5178	1365,05	5238	1378,68	5298	1392,12	5358	1401,67	5363
1322,23	5059	1336,15	5119	1351,15	5179	1365,30	5239	1378,91	5299	1392,31	5359	1401,86	5364
1322,46	5060	1336,38	5120	1351,38	5180	1365,55	5240	1379,14	5300	1392,50	5360	1402,05	5365
1322,70	5061	1336,61	5121	1351,61	5181	1365,80	5241	1379,37	5301	1392,69	5361	1402,24	5366
1322,93	5062	1336,84	5122	1351,84	5182	1366,05	5242	1379,60	5302	1392,88	5362	1402,43	5367
1323,16	5063	1337,07	5123	1352,07	5183	1366,30	5243	1379,83	5303	1393,07	5363	1402,62	5368
1323,39	5064	1337,30	5124	1352,30	5184	1366,55	5244	1380,06	5304	1393,26	5364	1402,81	5369
1323,63	5065	1337,53	5125	1352,53	5185	1366,80	5245	1380,29	5305	1393,45	5365	1403,00	5370
1323,86	5066	1337,76	5126	1352,76	5186	1367,05	5246	1380,52	5306	1393,64	5366	1403,19	5371
1324,09	5067	1338,00	5127	1353,00	5187	1367,30	5247	1380,75	5307	1393,83	5367	1403,38	5372
1324,32	5068	1338,23	5128	1353,23	5188	1367,55	5248	1380,98	5308	1394,02	5368	1403,57	5373
1324,56	5069	1338,46	5129	1353,46	5189	1367,80	5249	1381,21	5309	1394,21	5369	1403,76	5374
1324,79	5070	1338,69	5130	1353,69	5190	1368,05	5250	1381,44	5310	1394,40	5370	1403,95	5375
1325,02	5071	1338,92	5131	1353,92	5191	1368,30	5251	1381,67	5311	1394,59	5371	1404,14	5376
1325,25	5072	1339,15	5132	1354,15	5192	1368,55	5252	1381,90	5312	1394,78	5372	1404,33	5377
1325,48	5073	1339,38	5133	1354,38	5193	1368,80	5253	1382,13	5313	1394,97	5373	1404,52	5378
1325,72	5074	1339,61	5134	1354,61	5194	1369,05	5254	1382,36	5314	1395,16	5374	1404,71	5379
1325,95	5075	1339,84	5135	1354,84	5195	1369,30	5255	1382,59	5315	1395,35	5375	1404,90	5380
1326,18	5076	1340,07	5136	1355,07	5196	1369,55	5256	1382,82	5316	1395,54	5376	1405,09	5381
1326,42	5077	1340,30	5137	1355,30	5197	1369,80	5257	1383,05	5317	1395,73	5377	1405,28	5382
1326,65	5078	1340,53	5138	1355,53	5198	1370,05	5258	1383,28	5318	1395,92	5378	1405,47	5383
1326,88	5079	1340,76	5139	1355,76	5199	1370,30	5259	1383,51	5319	1396,11	5379	1405,66	5384
1327,11	5080	1341,00	5140	1356,00	5200	1370,55	5260	1383,74	5320	1396,30	5380	1405,85	5385
1327,35	5081	1341,23	5141	1356,23	5201	1370,80	5261	1383,97	5321	1396,49	5381	1406,04	5386
1327,58	5082	1341,46	5142	1356,46	5202	1371,05	5262	1384,20	5322	1396,68	5382	1406,23	5387
1327,81	5083	1341,69	5143	1356,69	5203	1371,30	5263	1384,43	5323	1396,87	5383	1406,42	5388
1328,04	5084	1341,92	5144	1356,92	5204	1371,55	5264	1384,66	5324	1397,06	5384	1406,61	5389
1328,28	5085	1342,15	5145	1357,15	5205	1371,80	5265	1384,89	5325	1397,25	5385	1406,80	5390
1328,51	5086	1342,38	5146	1357,38	5206	1372,05	5266	1385,12	5326	1397,44	5386	1406,99	5391
1328,74	5087	1342,61	5147	1357,61	5207	1372,30	5267	1385,35	5327	1397,63	5387	1407,18	5392
1328,97	5088	1342,84	5148	1357,84	5208	1372,55	5268	1385,58	5328	1397,82	5388	1407,37	5393
1329,21	5089	1343,07	5149	1358,07	5209	1372,80	5269	1385,81	5329	1398,01	5389	1407,56	5394
1329,44	5090	1343,30	5150	1358,30	5210	1373,05	5270	1386,04	5330	1398,20	5390	1407,75	5395
1329,67	5091	1343,53	5151	1358,53	5211	1373,30	5271	1386,27	5331	1398,39	5391	1407,94	5396
1329,90	5092	1343,76	5152	1358,76	5212	1373,55	5272	1386,50	5332	1398,58	5392	1408,13	5397
1330,14	5093	1344,00	5153	1359,00	5213	1373,80	5273	1386,73	5333	1398,77	5393	1408,32	5398
1330,37	5094	1344,23	5154	1359,23	5214	1374,05	5274	1386,96	5334	1398,96	5394	1408,51	5399
1330,60	5095	1344,46	5155	1359,46	5215	1374,30	5275	1387,19	5335	1400,15	5395	1408,70	5400
1330,83	5096	1344,69	5156	1359,69	5216	1374,55	5276	1387,42	5336	1400,34	5396	1408,89	5401
1331,07	5097	1344,92	5157	1359,92	5217	1374,80	5277	1387,65	5337	1400,53	5397	1409,08	5402
1331,30	5098	1345,15	5158	1360,15	5218	1375,05	5278	1387,88	5338	1400,72	5398	1409,27	5403
1331,53	5099	1345,38	5159	1360,38	5219	1375,30	5279	1388,11	5339	1400,91	5399	1409,46	5404

COTISATIONS AU RRQ – Table A : Emploi continu

24 périodes de paye par année

Rémunération	Retenue	Rémunération	Retenue	Rémunération	Retenue	Rémunération	Retenue	Rémunération	Retenue	Rémunération	Retenue	Rémunération	Retenue	Rémunération	Retenue	Rémunération	Retenue																																																																																																																																																																																																																																																																																																																																																																																																																																																																																																																																																																																																									
140153	5400	140176	5401	140200	5402	140224	5403	140247	5404	140270	5405	140293	5406	140316	5407	140339	5408	140362	5409	140385	5410	140408	5411	140431	5412	140454	5413	140478	5414	140501	5415	140524	5416	140547	5417	140570	5418	140594	5419	140617	5420	140641	5421	140664	5422	140688	5423	140711	5424	140735	5425	140758	5426	140781	5427	140805	5428	140828	5429	140851	5430	140874	5431	140897	5432	140921	5433	140944	5434	140968	5435	140991	5436	141014	5437	141038	5438	141061	5439	141085	5440	141108	5441	141131	5442	141154	5443	141178	5444	141201	5445	141224	5446	141248	5447	141271	5448	141294	5449	141318	5450	141341	5451	141364	5452	141388	5453	141411	5454	141434	5455	141458	5456	141481	5457	141505	5458	141528	5459	141551	5460	141575	5461	141598	5462	141621	5463	141645	5464	141668	5465	141691	5466	141715	5467	141738	5468	141761	5469	141785	5470	141808	5471	141831	5472	141854	5473	141878	5474	141901	5475	141924	5476	141948	5477	141971	5478	141994	5479	142018	5480	142041	5481	142064	5482	142088	5483	142111	5484	142135	5485	142158	5486	142181	5487	142205	5488	142228	5489	142251	5490	142275	5491	142298	5492	142321	5493	142345	5494	142368	5495	142391	5496	142415	5497	142438	5498	142461	5499	142485	5500	142508	5501	142531	5502	142555	5503	142578	5504	142601	5505	142625	5506	142648	5507	142671	5508	142695	5509	142718	5510	142741	5511	142765	5512	142788	5513	142811	5514	142835	5515	142858	5516	142881	5517	142905	5518	142928	5519	142951	5520	142975	5521	142998	5522	143021	5523	143045	5524	143068	5525	143091	5526	143115	5527	143138	5528	143161	5529	143185	5530	143208	5531	143231	5532	143255	5533	143278	5534	143301	5535	143325	5536	143348	5537	143371	5538	143395	5539	143418	5540	143441	5541	143465	5542	143488	5543	143511	5544	143535	5545	143558	5546	143581	5547	143605	5548	143628	5549	143651	5550	143675	5551	143698	5552	143721	5553	143745	5554	143768	5555	143791	5556	143815	5557	143838	5558	143861	5559	143885	5560	143908	5561	143931	5562	143955	5563	143978	5564	144001	5565	144025	5566	144048	5567	144071	5568	144095	5569	144118	5570	144141	5571	144165	5572	144188	5573	144211	5574	144235	5575	144258	5576	144281	5577	144305	5578	144328	5579	144351	5580	144375	5581	144398	5582	144421	5583	144445	5584	144468	5585	144491	5586	144515	5587	144538	5588	144561	5589	144585	5590	144608	5591	144631	5592	144655	5593	144678	5594	144701	5595	144725	5596	144748	5597	144771	5598	144795	5599	144818	5600	144841	5601	144865	5602	144888	5603	144911	5604	144935	5605	144958	5606	144981	5607	145005	5608	145028	5609	145051	5610	145075	5611	145098	5612	145121	5613	145145	5614	145168	5615	145191	5616	145215	5617	145238	5618	145261	5619	145285	5620	145308	5621	145331	5622	145355	5623	145378	5624	145401	5625	145425	5626	145448	5627	145471	5628	145495	5629	145518	5630	145541	5631	145565	5632	145588	5633	145611	5634	145635	5635	145658	5636	145681	5637	145705	5638	145728	5639	145751	5640	145775	5641	145798	5642	145821	5643	145845	5644	145868	5645	145891	5646	145915	5647	145938	5648	145961	5649	145985	5650	146008	5651	146031	5652	146055	5653	146078	5654	146101	5655	146125	5656	146148	5657	146171	5658	146195	5659	146218	5660	146241	5661	146265	5662	146288	5663	146311	5664	146335	5665	146358	5666	146381	5667	146405	5668	146428	5669	146451	5670	146475	5671	146498	5672	146521	5673	146545	5674	146568	5675	146591	5676	146615	5677	146638	5678	146661	5679	146685	5680	146708	5681	146731	5682	146755	5683	146778	5684	146801	5685	146825	5686	146848	5687	146871	5688	146895	5689	146918	5690	146941	5691	146965	5692	146988	5693	147011	5694	147035	5695	147058	5696	147081	5697	147105	5698	147128	5699	147151	5700	147175

RRQ TABLE A : 24 périodes

COTISATIONS AU RRQ – Table A : Emploi continu

24 périodes de paye par année

Rémunération	Retenue	Rémunération	Retenue	Rémunération	Retenue	Rémunération	Retenue	Rémunération	Retenue	Rémunération	Retenue
1485,25	57,60	1499,21	58,80	1513,16	59,55	1527,11	60,00	1541,07	60,00	1555,02	60,60
1485,75	57,61	1499,46	58,81	1513,38	59,56	1527,34	60,01	1541,30	60,01	1555,24	60,61
1486,25	57,62	1499,67	58,82	1513,62	59,57	1527,58	60,02	1541,53	60,02	1555,48	60,62
1486,75	57,63	1499,90	58,83	1513,86	59,58	1527,81	60,03	1541,77	60,03	1555,72	60,63
1487,25	57,64	1500,14	58,84	1514,09	59,59	1528,04	60,04	1542,00	60,04	1555,95	60,64
1487,75	57,65	1500,37	58,85	1514,32	59,60	1528,28	60,05	1542,23	60,05	1556,17	60,65
1488,25	57,66	1500,60	58,86	1514,56	59,61	1528,51	60,06	1542,46	60,06	1556,41	60,66
1488,75	57,67	1500,83	58,87	1514,79	59,62	1528,74	60,07	1542,69	60,07	1556,65	60,67
1489,25	57,68	1501,07	58,88	1515,02	59,63	1528,97	60,08	1542,92	60,08	1556,88	60,68
1489,75	57,69	1501,29	58,89	1515,25	59,64	1529,21	60,09	1543,16	60,09	1557,11	60,69
1490,25	57,70	1501,52	58,90	1515,48	59,65	1529,44	60,10	1543,39	60,10	1557,34	60,70
1490,75	57,71	1501,75	58,91	1515,71	59,66	1529,67	60,11	1543,62	60,11	1557,57	60,71
1491,25	57,72	1501,99	58,92	1515,94	59,67	1529,90	60,12	1543,85	60,12	1557,80	60,72
1491,75	57,73	1502,23	58,93	1516,18	59,68	1530,14	60,13	1544,08	60,13	1558,03	60,73
1492,25	57,74	1502,46	58,94	1516,42	59,69	1530,37	60,14	1544,31	60,14	1558,27	60,74
1492,75	57,75	1502,69	58,95	1516,65	59,70	1530,60	60,15	1544,55	60,15	1558,50	60,75
1493,25	57,76	1502,93	58,96	1516,88	59,71	1530,83	60,16	1544,78	60,16	1558,73	60,76
1493,75	57,77	1503,16	58,97	1517,11	59,72	1531,06	60,17	1545,01	60,17	1558,96	60,77
1494,25	57,78	1503,39	58,98	1517,35	59,73	1531,29	60,18	1545,24	60,18	1559,19	60,78
1494,75	57,79	1503,63	58,99	1517,58	59,74	1531,52	60,19	1545,47	60,19	1559,43	60,79
1495,25	57,80	1503,86	59,00	1517,81	59,75	1531,76	60,20	1545,71	60,20	1559,66	60,80
1495,75	57,81	1504,09	59,01	1518,04	59,76	1532,00	60,21	1545,94	60,21	1559,89	60,81
1496,25	57,82	1504,32	59,02	1518,27	59,77	1532,23	60,22	1546,18	60,22	1560,13	60,82
1496,75	57,83	1504,56	59,03	1518,51	59,78	1532,46	60,23	1546,42	60,23	1560,36	60,83
1497,25	57,84	1504,79	59,04	1518,74	59,79	1532,70	60,24	1546,65	60,24	1560,59	60,84
1497,75	57,85	1505,02	59,05	1518,97	59,80	1532,93	60,25	1546,88	60,25	1560,82	60,85
1498,25	57,86	1505,25	59,06	1519,21	59,81	1533,16	60,26	1547,11	60,26	1561,06	60,86
1498,75	57,87	1505,49	59,07	1519,44	59,82	1533,39	60,27	1547,35	60,27	1561,29	60,87
1499,25	57,88	1505,72	59,08	1519,67	59,83	1533,63	60,28	1547,58	60,28	1561,53	60,88
1499,75	57,89	1505,95	59,09	1519,90	59,84	1533,86	60,29	1547,81	60,29	1561,77	60,89
1500,25	57,90	1506,17	59,10	1520,14	59,85	1534,09	60,30	1548,04	60,30	1562,00	60,90
1500,75	57,91	1506,42	59,11	1520,36	59,86	1534,32	60,31	1548,28	60,31	1562,23	60,91
1501,25	57,92	1506,64	59,12	1520,59	59,87	1534,55	60,32	1548,51	60,32	1562,46	60,92
1501,75	57,93	1506,87	59,13	1520,82	59,88	1534,78	60,33	1548,74	60,33	1562,69	60,93
1502,25	57,94	1507,10	59,14	1521,06	59,89	1535,01	60,34	1548,97	60,34	1562,92	60,94
1502,75	57,95	1507,34	59,15	1521,29	59,90	1535,24	60,35	1549,20	60,35	1563,15	60,95
1503,25	57,96	1507,58	59,16	1521,52	59,91	1535,47	60,36	1549,43	60,36	1563,38	60,96
1503,75	57,97	1507,81	59,17	1521,76	59,92	1535,70	60,37	1549,66	60,37	1563,62	60,97
1504,25	57,98	1508,04	59,18	1522,00	59,93	1535,93	60,38	1549,89	60,38	1563,85	60,98
1504,75	57,99	1508,28	59,19	1522,23	59,94	1536,16	60,39	1550,13	60,39	1564,08	60,99
1505,25	58,00	1508,51	59,20	1522,46	59,95	1536,39	60,40	1550,36	60,40	1564,31	61,00
1505,75	58,01	1508,74	59,21	1522,69	59,96	1536,62	60,41	1550,59	60,41	1564,55	61,01
1506,25	58,02	1508,97	59,22	1522,92	59,97	1536,85	60,42	1550,82	60,42	1564,78	61,02
1506,75	58,03	1509,20	59,23	1523,15	59,98	1537,08	60,43	1551,05	60,43	1565,01	61,03
1507,25	58,04	1509,44	59,24	1523,38	59,99	1537,31	60,44	1551,28	60,44	1565,24	61,04
1507,75	58,05	1509,67	59,25	1523,61	60,00	1537,54	60,45	1551,51	60,45	1565,48	61,05
1508,25	58,06	1509,90	59,26	1523,84	60,01	1537,77	60,46	1551,74	60,46	1565,71	61,06
1508,75	58,07	1510,14	59,27	1524,07	60,02	1538,00	60,47	1551,97	60,47	1565,94	61,07
1509,25	58,08	1510,37	59,28	1524,30	60,03	1538,23	60,48	1552,20	60,48	1566,17	61,08
1509,75	58,09	1510,60	59,29	1524,53	60,04	1538,46	60,49	1552,43	60,49	1566,41	61,09
1510,25	58,10	1510,83	59,30	1524,76	60,05	1538,69	60,50	1552,66	60,50	1566,64	61,10
1510,75	58,11	1511,06	59,31	1524,99	60,06	1538,92	60,51	1552,89	60,51	1566,87	61,11
1511,25	58,12	1511,29	59,32	1525,22	60,07	1539,15	60,52	1553,12	60,52	1567,11	61,12
1511,75	58,13	1511,52	59,33	1525,45	60,08	1539,38	60,53	1553,35	60,53	1567,34	61,13
1512,25	58,14	1511,75	59,34	1525,68	60,09	1539,61	60,54	1553,58	60,54	1567,57	61,14
1512,75	58,15	1511,99	59,35	1525,91	60,10	1539,84	60,55	1553,81	60,55	1567,80	61,15
1513,25	58,16	1512,22	59,36	1526,14	60,11	1540,07	60,56	1554,04	60,56	1568,03	61,16
1513,75	58,17	1512,45	59,37	1526,37	60,12	1540,30	60,57	1554,27	60,57	1568,27	61,17
1514,25	58,18	1512,68	59,38	1526,60	60,13	1540,53	60,58	1554,50	60,58	1568,50	61,18
1514,75	58,19	1512,92	59,39	1526,83	60,14	1540,76	60,59	1554,73	60,59	1568,73	61,19
1515,25	58,20	1513,15	59,40	1527,06	60,15	1541,00	60,60	1554,96	60,60	1568,96	61,20

COTISATIONS AU RRQ – Table A : Emploi continu

24 périodes de paye par année

Table with 24 columns: Rémunération, Reteneu, Rémunération, Reteneu, Rémunération, Reteneu, Rémunération, Reteneu, Rémunération, Reteneu, Rémunération, Reteneu, Rémunération, Reteneu, Rémunération, Reteneu, Rémunération, Reteneu, Rémunération, Reteneu, Rémunération, Reteneu, Rémunération, Reteneu. The table lists numerical values for each period, showing a general upward trend in both remuneration and retention over time.

RRQ TABLE A : 24 périodes

24 périodes de paye par année

COTISATIONS AU RRQ – Table A : Emploi continu

Table with 20 columns: Rémunération, Retenue, Rémunération, Retenue, Rémunération, Retenue, Rémunération, Retenue, Rémunération, Retenue, Rémunération, Retenue, Rémunération, Retenue, Rémunération, Retenue, Rémunération, Retenue, Rémunération, Retenue. The table lists data for 24 pay periods across various remuneration and deduction levels.

Pour les rémunérations de plus de 20 649,99 \$, consultez la page 23 du Guide de l'employeur (TP-1015.G) ou du Guide de l'employeur qui exploite une petite entreprise (TPF-1015.GP).

COTISATIONS AU RRQ – Table A : Emploi continu **12 périodes de paye par année**

Rémunération	Retenue	Rémunération	Retenue	Rémunération	Retenue	Rémunération	Retenue	Rémunération	Retenue	Rémunération	Retenue	Rémunération	Retenue
0,00	0,00	305,50	0,60	319,46	1,20	333,41	1,80	347,36	2,40	361,32	3,00	375,27	3,60
291,67	0,01	305,72	0,61	319,68	1,21	333,63	1,81	347,60	2,41	361,54	3,01	375,49	3,61
292,04	0,02	305,96	0,62	319,91	1,22	333,86	1,82	347,83	2,42	361,77	3,02	375,72	3,62
292,25	0,03	306,19	0,63	320,14	1,23	334,09	1,83	348,06	2,43	362,00	3,03	375,95	3,63
292,48	0,04	306,42	0,64	320,38	1,24	334,31	1,84	348,29	2,44	362,23	3,04	376,18	3,64
292,71	0,05	306,65	0,65	320,61	1,25	334,56	1,85	348,52	2,45	362,46	3,05	376,41	3,65
292,94	0,06	306,89	0,66	320,84	1,26	334,79	1,86	348,75	2,46	362,69	3,06	376,64	3,66
293,18	0,07	307,12	0,67	321,08	1,27	335,03	1,87	348,99	2,47	362,93	3,07	376,88	3,67
293,41	0,08	307,35	0,68	321,31	1,28	335,26	1,88	349,22	2,48	363,17	3,08	377,11	3,68
293,64	0,09	307,59	0,69	321,54	1,29	335,49	1,89	349,46	2,49	363,40	3,09	377,35	3,69
293,87	0,10	307,82	0,70	321,77	1,30	335,72	1,90	349,69	2,50	363,63	3,10	377,58	3,70
294,11	0,11	308,05	0,71	322,01	1,31	335,96	1,91	349,92	2,51	363,86	3,11	377,81	3,71
294,34	0,12	308,29	0,72	322,24	1,32	336,20	1,92	350,15	2,52	364,10	3,12	378,04	3,72
294,57	0,13	308,53	0,73	322,48	1,33	336,43	1,93	350,39	2,53	364,34	3,13	378,28	3,73
294,80	0,14	308,76	0,74	322,71	1,34	336,66	1,94	350,62	2,54	364,57	3,14	378,51	3,74
295,04	0,15	308,99	0,75	322,94	1,35	336,90	1,95	350,85	2,55	364,80	3,15	378,74	3,75
295,27	0,16	309,22	0,76	323,18	1,36	337,13	1,96	351,08	2,56	365,04	3,16	378,98	3,76
295,50	0,17	309,46	0,77	323,41	1,37	337,36	1,97	351,31	2,57	365,27	3,17	379,21	3,77
295,73	0,18	309,69	0,78	323,64	1,38	337,60	1,98	351,55	2,58	365,50	3,18	379,45	3,78
295,97	0,19	309,92	0,79	323,87	1,39	337,83	1,99	351,78	2,59	365,73	3,19	379,68	3,79
296,20	0,20	310,15	0,80	324,11	1,40	338,06	2,00	352,01	2,60	365,97	3,20	379,91	3,80
296,43	0,21	310,39	0,81	324,34	1,41	338,29	2,01	352,25	2,61	366,20	3,21	380,14	3,81
296,66	0,22	310,62	0,82	324,57	1,42	338,53	2,02	352,48	2,62	366,43	3,22	380,38	3,82
296,90	0,23	310,85	0,83	324,80	1,43	338,76	2,03	352,71	2,63	366,66	3,23	380,61	3,83
297,13	0,24	311,08	0,84	325,04	1,44	338,99	2,04	352,94	2,64	366,89	3,24	380,84	3,84
297,36	0,25	311,32	0,85	325,27	1,45	339,22	2,05	353,18	2,65	367,13	3,25	381,07	3,85
297,60	0,26	311,55	0,86	325,50	1,46	339,46	2,06	353,41	2,66	367,36	3,26	381,30	3,86
297,83	0,27	311,78	0,87	325,73	1,47	339,69	2,07	353,64	2,67	367,60	3,27	381,53	3,87
298,06	0,28	312,01	0,88	325,97	1,48	339,92	2,08	353,87	2,68	367,83	3,28	381,76	3,88
298,29	0,29	312,24	0,89	326,20	1,49	340,15	2,09	354,11	2,69	368,06	3,29	381,99	3,89
298,53	0,30	312,47	0,90	326,43	1,50	340,39	2,10	354,34	2,70	368,29	3,30	382,22	3,90
298,76	0,31	312,70	0,91	326,66	1,51	340,62	2,11	354,57	2,71	368,53	3,31	382,45	3,91
298,99	0,32	312,94	0,92	326,90	1,52	340,85	2,12	354,80	2,72	368,76	3,32	382,68	3,92
299,22	0,33	313,18	0,93	327,13	1,53	341,08	2,13	355,04	2,73	368,99	3,33	382,91	3,93
299,46	0,34	313,41	0,94	327,36	1,54	341,31	2,14	355,27	2,74	369,22	3,34	383,14	3,94
299,69	0,35	313,64	0,95	327,60	1,55	341,55	2,15	355,50	2,75	369,46	3,35	383,38	3,95
299,92	0,36	313,87	0,96	327,83	1,56	341,78	2,16	355,73	2,76	369,69	3,36	383,61	3,96
300,15	0,37	314,11	0,97	328,06	1,57	342,01	2,17	355,97	2,77	369,92	3,37	383,84	3,97
300,39	0,38	314,34	0,98	328,29	1,58	342,25	2,18	356,20	2,78	370,15	3,38	384,08	3,98
300,62	0,39	314,57	0,99	328,53	1,59	342,48	2,19	356,43	2,79	370,39	3,39	384,31	3,99
300,85	0,40	314,80	1,00	328,76	1,60	342,71	2,20	356,66	2,80	370,62	3,40	384,54	4,00
301,08	0,41	315,04	1,01	328,99	1,61	342,94	2,21	356,90	2,81	370,85	3,41	384,78	4,01
301,32	0,42	315,27	1,02	329,22	1,62	343,18	2,22	357,13	2,82	371,08	3,42	385,01	4,02
301,55	0,43	315,50	1,03	329,46	1,63	343,41	2,23	357,36	2,83	371,32	3,43	385,24	4,03
301,78	0,44	315,73	1,04	329,69	1,64	343,64	2,24	357,60	2,84	371,55	3,44	385,48	4,04
302,01	0,45	315,97	1,05	329,92	1,65	343,87	2,25	357,83	2,85	371,78	3,45	385,71	4,05
302,24	0,46	316,19	1,06	330,15	1,66	344,11	2,26	358,06	2,86	372,01	3,46	385,94	4,06
302,48	0,47	316,43	1,07	330,39	1,67	344,34	2,27	358,29	2,87	372,25	3,47	386,18	4,07
302,71	0,48	316,66	1,08	330,62	1,68	344,57	2,28	358,53	2,88	372,48	3,48	386,41	4,08
302,94	0,49	316,90	1,09	330,85	1,69	344,80	2,29	358,76	2,89	372,71	3,49	386,64	4,09
303,18	0,50	317,13	1,10	331,08	1,70	345,04	2,30	359,00	2,90	372,94	3,50	386,88	4,10
303,41	0,51	317,36	1,11	331,32	1,71	345,27	2,31	359,23	2,91	373,18	3,51	387,11	4,11
303,64	0,52	317,60	1,12	331,55	1,72	345,50	2,32	359,46	2,92	373,41	3,52	387,34	4,12
303,87	0,53	317,83	1,13	331,78	1,73	345,73	2,33	359,69	2,93	373,64	3,53	387,58	4,13
304,11	0,54	318,06	1,14	332,01	1,74	345,97	2,34	359,92	2,94	373,87	3,54	387,81	4,14
304,34	0,55	318,29	1,15	332,25	1,75	346,20	2,35	360,15	2,95	374,11	3,55	388,04	4,15
304,57	0,56	318,53	1,16	332,48	1,76	346,43	2,36	360,39	2,96	374,34	3,56	388,28	4,16
304,80	0,57	318,76	1,17	332,71	1,77	346,66	2,37	360,62	2,97	374,57	3,57	388,51	4,17
305,04	0,58	318,99	1,18	332,94	1,78	346,90	2,38	360,85	2,98	374,80	3,58	388,74	4,18
305,27	0,59	319,22	1,19	333,18	1,79	347,13	2,39	361,08	2,99	375,04	3,59	388,98	4,19

COTISATIONS AU RRQ – Table A : Emploi continu

12 périodes de paye par année

Rémunération	Retenue	Rémunération	Retenue	Rémunération	Retenue	Rémunération	Retenue	Rémunération	Retenue	Rémunération	Retenue	Rémunération	Retenue
375,27	3,60	389,22	4,20	403,18	4,80	417,13	5,40	431,08	6,00	445,04	6,60	458,99	7,20
375,50	3,61	389,46	4,21	403,41	4,81	417,36	5,41	431,31	6,01	445,27	6,61	459,22	7,21
375,73	3,62	389,69	4,22	403,64	4,82	417,60	5,42	431,55	6,02	445,50	6,62	460,45	7,22
375,97	3,63	389,92	4,23	403,87	4,83	417,83	5,43	431,78	6,03	445,73	6,63	461,68	7,23
376,42	3,64	390,15	4,24	404,11	4,84	418,06	5,44	432,01	6,04	445,97	6,64	462,91	7,24
376,65	3,65	390,39	4,25	404,34	4,85	418,29	5,45	432,24	6,05	446,20	6,65	464,14	7,25
376,88	3,66	390,62	4,26	404,57	4,86	418,53	5,46	432,48	6,06	446,43	6,66	465,37	7,26
377,12	3,67	390,85	4,27	404,80	4,87	418,76	5,47	432,71	6,07	446,66	6,67	466,60	7,27
377,35	3,68	391,08	4,28	405,04	4,88	419,00	5,48	432,94	6,08	446,89	6,68	467,83	7,28
377,59	3,69	391,32	4,29	405,27	4,89	419,23	5,49	433,18	6,09	447,12	6,69	469,06	7,29
377,82	3,70	391,55	4,30	405,50	4,90	419,46	5,50	433,41	6,10	447,35	6,70	470,29	7,30
378,06	3,71	391,78	4,31	405,73	4,91	419,69	5,51	433,64	6,11	447,58	6,71	471,52	7,31
378,29	3,72	392,01	4,32	405,97	4,92	419,92	5,52	433,87	6,12	447,81	6,72	472,75	7,32
378,52	3,73	392,25	4,33	406,20	4,93	420,15	5,53	434,11	6,13	448,04	6,73	473,98	7,33
378,75	3,74	392,48	4,34	406,43	4,94	420,39	5,54	434,34	6,14	448,27	6,74	475,21	7,34
378,98	3,75	392,71	4,35	406,66	4,95	420,62	5,55	434,57	6,15	448,50	6,75	476,44	7,35
379,21	3,76	392,94	4,36	406,90	4,96	420,85	5,56	434,80	6,16	448,73	6,76	477,67	7,36
379,45	3,77	393,18	4,37	407,13	4,97	421,08	5,57	435,04	6,17	448,96	6,77	478,90	7,37
379,68	3,78	393,41	4,38	407,36	4,98	421,32	5,58	435,27	6,18	449,19	6,78	480,13	7,38
379,92	3,79	393,64	4,39	407,60	4,99	421,55	5,59	435,50	6,19	449,42	6,79	481,36	7,39
380,14	3,80	393,87	4,40	407,83	5,00	421,78	5,60	435,73	6,20	449,65	6,80	482,59	7,40
380,38	3,81	394,11	4,41	408,06	5,01	422,01	5,61	435,97	6,21	449,88	6,81	483,82	7,41
380,61	3,82	394,34	4,42	408,29	5,02	422,24	5,62	436,20	6,22	450,11	6,82	485,05	7,42
380,84	3,83	394,57	4,43	408,53	5,03	422,47	5,63	436,43	6,23	450,34	6,83	486,28	7,43
381,07	3,84	394,80	4,44	408,76	5,04	422,70	5,64	436,66	6,24	450,57	6,84	487,51	7,44
381,31	3,85	395,04	4,45	408,99	5,05	422,94	5,65	436,90	6,25	450,80	6,85	488,74	7,45
381,54	3,86	395,27	4,46	409,22	5,06	423,17	5,66	437,13	6,26	451,03	6,86	489,97	7,46
381,77	3,87	395,50	4,47	409,46	5,07	423,41	5,67	437,36	6,27	451,26	6,87	491,20	7,47
382,00	3,88	395,73	4,48	409,69	5,08	423,64	5,68	437,60	6,28	451,49	6,88	492,43	7,48
382,24	3,89	395,97	4,49	409,92	5,09	423,87	5,69	437,83	6,29	451,72	6,89	493,66	7,49
382,47	3,90	396,20	4,50	410,15	5,10	424,11	5,70	438,06	6,30	451,95	6,90	494,89	7,50
382,70	3,91	396,43	4,51	410,39	5,11	424,34	5,71	438,29	6,31	452,18	6,91	496,12	7,51
382,93	3,92	396,66	4,52	410,62	5,12	424,57	5,72	438,53	6,32	452,41	6,92	497,35	7,52
383,17	3,93	396,90	4,53	410,85	5,13	424,80	5,73	438,76	6,33	452,64	6,93	498,58	7,53
383,40	3,94	397,13	4,54	411,08	5,14	425,04	5,74	438,99	6,34	452,87	6,94	499,81	7,54
383,63	3,95	397,36	4,55	411,32	5,15	425,27	5,75	439,22	6,35	453,10	6,95	501,04	7,55
383,86	3,96	397,60	4,56	411,55	5,16	425,50	5,76	439,46	6,36	453,33	6,96	502,27	7,56
384,10	3,97	397,83	4,57	411,78	5,17	425,73	5,77	439,69	6,37	453,56	6,97	503,50	7,57
384,33	3,98	398,06	4,58	412,01	5,18	425,97	5,78	439,92	6,38	453,79	6,98	504,73	7,58
384,56	3,99	398,29	4,59	412,25	5,19	426,20	5,79	440,15	6,39	454,02	6,99	505,96	7,59
384,79	4,00	398,53	4,60	412,48	5,20	426,43	5,80	440,39	6,40	454,25	7,00	507,19	7,60
385,03	4,01	398,76	4,61	412,71	5,21	426,66	5,81	440,62	6,41	454,48	7,01	508,42	7,61
385,26	4,02	398,99	4,62	412,94	5,22	426,90	5,82	440,85	6,42	454,71	7,02	509,65	7,62
385,49	4,03	399,22	4,63	413,18	5,23	427,13	5,83	441,08	6,43	454,94	7,03	510,88	7,63
385,72	4,04	399,46	4,64	413,41	5,24	427,36	5,84	441,32	6,44	455,17	7,04	512,11	7,64
385,95	4,05	399,69	4,65	413,64	5,25	427,60	5,85	441,55	6,45	455,40	7,05	513,34	7,65
386,19	4,06	399,92	4,66	413,87	5,26	427,83	5,86	441,78	6,46	455,63	7,06	514,57	7,66
386,42	4,07	400,15	4,67	414,11	5,27	428,06	5,87	442,01	6,47	455,86	7,07	515,80	7,67
386,65	4,08	400,39	4,68	414,34	5,28	428,29	5,88	442,25	6,48	456,09	7,08	517,03	7,68
386,88	4,09	400,62	4,69	414,57	5,29	428,53	5,89	442,48	6,49	456,32	7,09	518,26	7,69
387,11	4,10	400,85	4,70	414,80	5,30	428,76	5,90	442,71	6,50	456,55	7,10	519,49	7,70
387,35	4,11	401,08	4,71	415,04	5,31	429,00	5,91	442,94	6,51	456,78	7,11	520,72	7,71
387,58	4,12	401,32	4,72	415,27	5,32	429,23	5,92	443,18	6,52	457,01	7,12	521,95	7,72
387,82	4,13	401,55	4,73	415,50	5,33	429,46	5,93	443,41	6,53	457,24	7,13	523,18	7,73
388,05	4,14	401,78	4,74	415,73	5,34	429,69	5,94	443,64	6,54	457,47	7,14	524,41	7,74
388,28	4,15	402,01	4,75	415,97	5,35	429,92	5,95	443,87	6,55	457,70	7,15	525,64	7,75
388,52	4,16	402,25	4,76	416,20	5,36	430,15	5,96	444,11	6,56	457,93	7,16	526,87	7,76
388,75	4,17	402,48	4,77	416,43	5,37	430,39	5,97	444,34	6,57	458,16	7,17	528,10	7,77
388,98	4,18	402,71	4,78	416,66	5,38	430,62	5,98	444,57	6,58	458,39	7,18	529,33	7,78
389,21	4,19	402,94	4,79	416,90	5,39	430,85	5,99	444,80	6,59	458,62	7,19	530,56	7,79

COTISATIONS AU RRQ – Table A : Emploi continu **12 périodes de paye par année**

Rémunération	Retenue	Rémunération	Retenue	Rémunération	Retenue	Rémunération	Retenue	Rémunération	Retenue	Rémunération	Retenue	Rémunération	Retenue
458,99	7,20	472,94	7,80	486,90	8,40	500,85	9,00	514,80	9,60	528,76	10,20		
459,26	7,21	473,18	7,81	487,13	8,41	501,08	9,01	515,04	9,61	529,01	10,21		
459,46	7,22	473,41	7,82	487,36	8,42	501,32	9,02	515,27	9,62	529,22	10,22		
459,69	7,23	473,64	7,83	487,60	8,43	501,55	9,03	515,50	9,63	529,46	10,23		
459,92	7,24	473,87	7,84	487,83	8,44	501,78	9,04	515,73	9,64	529,69	10,24		
460,15	7,25	474,11	7,85	488,06	8,45	502,01	9,05	515,97	9,65	529,92	10,25		
460,39	7,26	474,34	7,86	488,29	8,46	502,25	9,06	516,20	9,66	530,15	10,26		
460,62	7,27	474,57	7,87	488,53	8,47	502,48	9,07	516,43	9,67	530,39	10,27		
460,86	7,28	474,80	7,88	488,76	8,48	502,71	9,08	516,66	9,68	530,62	10,28		
461,08	7,29	475,04	7,89	488,99	8,49	502,94	9,09	516,90	9,69	530,85	10,29		
461,32	7,30	475,27	7,90	489,22	8,50	503,18	9,10	517,13	9,70	531,08	10,30		
461,55	7,31	475,50	7,91	489,46	8,51	503,41	9,11	517,36	9,71	531,31	10,31		
461,78	7,32	475,73	7,92	489,69	8,52	503,64	9,12	517,60	9,72	531,55	10,32		
462,01	7,33	475,97	7,93	489,92	8,53	503,87	9,13	517,83	9,73	531,77	10,33		
462,24	7,34	476,20	7,94	490,15	8,54	504,11	9,14	518,06	9,74	532,01	10,34		
462,47	7,35	476,43	7,95	490,39	8,55	504,34	9,15	518,29	9,75	532,25	10,35		
462,70	7,36	476,66	7,96	490,62	8,56	504,57	9,16	518,53	9,76	532,48	10,36		
462,93	7,37	476,90	7,97	490,85	8,57	504,80	9,17	518,76	9,77	532,71	10,37		
463,18	7,38	477,13	7,98	491,08	8,58	505,04	9,18	518,99	9,78	532,94	10,38		
463,41	7,39	477,36	7,99	491,32	8,59	505,27	9,19	519,22	9,79	533,18	10,39		
463,64	7,40	477,60	8,00	491,55	8,60	505,50	9,20	519,46	9,80	533,41	10,40		
463,87	7,41	477,83	8,01	491,78	8,61	505,73	9,21	519,69	9,81	533,64	10,41		
464,11	7,42	478,06	8,02	492,01	8,62	505,97	9,22	519,92	9,82	533,87	10,42		
464,34	7,43	478,29	8,03	492,25	8,63	506,20	9,23	520,15	9,83	534,11	10,43		
464,57	7,44	478,53	8,04	492,48	8,64	506,43	9,24	520,39	9,84	534,34	10,44		
464,80	7,45	478,76	8,05	492,71	8,65	506,66	9,25	520,62	9,85	534,57	10,45		
465,04	7,46	478,99	8,06	492,94	8,66	506,89	9,26	520,85	9,86	534,80	10,46		
465,27	7,47	479,22	8,07	493,18	8,67	507,13	9,27	521,08	9,87	535,03	10,47		
465,50	7,48	479,45	8,08	493,41	8,68	507,36	9,28	521,31	9,88	535,26	10,48		
465,73	7,49	479,69	8,09	493,64	8,69	507,59	9,29	521,54	9,89	535,49	10,49		
465,97	7,50	479,92	8,10	493,87	8,70	507,83	9,30	521,78	9,90	535,72	10,50		
466,20	7,51	480,16	8,11	494,11	8,71	508,06	9,31	522,01	9,91	535,95	10,51		
466,43	7,52	480,39	8,12	494,34	8,72	508,29	9,32	522,24	9,92	536,19	10,52		
466,66	7,53	480,62	8,13	494,57	8,73	508,53	9,33	522,48	9,93	536,42	10,53		
466,90	7,54	480,85	8,14	494,80	8,74	508,76	9,34	522,71	9,94	536,66	10,54		
467,13	7,55	481,08	8,15	495,04	8,75	508,99	9,35	522,94	9,95	536,89	10,55		
467,36	7,56	481,32	8,16	495,27	8,76	509,22	9,36	523,18	9,96	537,13	10,56		
467,59	7,57	481,55	8,17	495,50	8,77	509,46	9,37	523,41	9,97	537,36	10,57		
467,82	7,58	481,78	8,18	495,73	8,78	509,69	9,38	523,64	9,98	537,60	10,58		
468,05	7,59	482,01	8,19	495,97	8,79	509,92	9,39	523,87	9,99	537,83	10,59		
468,29	7,60	482,25	8,20	496,20	8,80	510,15	9,40	524,11	10,00	538,06	10,60		
468,53	7,61	482,48	8,21	496,43	8,81	510,39	9,41	524,34	10,01	538,29	10,61		
468,76	7,62	482,71	8,22	496,66	8,82	510,62	9,42	524,57	10,02	538,53	10,62		
468,99	7,63	482,94	8,23	496,90	8,83	510,85	9,43	524,80	10,03	538,76	10,63		
469,22	7,64	483,18	8,24	497,13	8,84	511,08	9,44	525,04	10,04	538,99	10,64		
469,46	7,65	483,41	8,25	497,36	8,85	511,32	9,45	525,27	10,05	539,22	10,65		
469,69	7,66	483,64	8,26	497,60	8,86	511,55	9,46	525,50	10,06	539,46	10,66		
469,92	7,67	483,87	8,27	497,83	8,87	511,78	9,47	525,73	10,07	539,69	10,67		
470,15	7,68	484,11	8,28	498,06	8,88	512,01	9,48	525,97	10,08	539,92	10,68		
470,39	7,69	484,34	8,29	498,29	8,89	512,25	9,49	526,20	10,09	540,15	10,69		
470,62	7,70	484,57	8,30	498,53	8,90	512,48	9,50	526,43	10,10	540,38	10,70		
470,85	7,71	484,80	8,31	498,76	8,91	512,71	9,51	526,66	10,11	540,62	10,71		
471,08	7,72	485,04	8,32	499,00	8,92	512,94	9,52	526,89	10,12	540,85	10,72		
471,32	7,73	485,27	8,33	499,23	8,93	513,18	9,53	527,13	10,13	541,08	10,73		
471,55	7,74	485,50	8,34	499,46	8,94	513,41	9,54	527,36	10,14	541,32	10,74		
471,78	7,75	485,73	8,35	499,69	8,95	513,64	9,55	527,60	10,15	541,55	10,75		
472,01	7,76	485,97	8,36	499,92	8,96	513,87	9,56	527,83	10,16	541,78	10,76		
472,24	7,77	486,20	8,37	500,15	8,97	514,10	9,57	528,06	10,17	542,01	10,77		
472,48	7,78	486,43	8,38	500,39	8,98	514,34	9,58	528,29	10,18	542,25	10,78		
472,71	7,79	486,66	8,39	500,62	8,99	514,57	9,59	528,53	10,19	542,48	10,79		

COTISATIONS AU RRQ – Table A : Emploi continu

12 périodes de paye par année

Rémunération	Retenue	Rémunération	Retenue	Rémunération	Retenue	Rémunération	Retenue	Rémunération	Retenue	Rémunération	Retenue	Rémunération	Retenue
542,71	10,80	556,66	11,40	570,62	12,00	584,57	12,60	598,53	13,20	612,48	13,80	626,44	14,40
542,94	10,81	556,90	11,41	570,86	12,01	584,81	12,61	598,76	13,21	612,71	13,81	626,67	14,41
543,18	10,82	557,13	11,42	571,08	12,02	585,04	12,62	599,21	13,22	612,94	13,82	626,90	14,42
543,41	10,83	557,36	11,43	571,32	12,03	585,27	12,63	599,45	13,23	613,18	13,83	627,13	14,43
543,64	10,84	557,60	11,44	571,55	12,04	585,50	12,64	599,68	13,24	613,41	13,84	627,36	14,44
543,87	10,85	557,83	11,45	571,78	12,05	585,73	12,65	599,91	13,25	613,64	13,85	627,59	14,45
544,11	10,86	558,06	11,46	572,01	12,06	585,97	12,66	600,14	13,26	613,87	13,86	627,82	14,46
544,34	10,87	558,29	11,47	572,25	12,07	586,20	12,67	600,38	13,27	614,11	13,87	628,05	14,47
544,57	10,88	558,53	11,48	572,48	12,08	586,43	12,68	600,61	13,28	614,34	13,88	628,28	14,48
544,80	10,89	558,76	11,49	572,71	12,09	586,66	12,69	600,84	13,29	614,57	13,89	628,51	14,49
545,04	10,90	558,99	11,50	572,94	12,10	586,90	12,70	601,07	13,30	614,80	13,90	628,74	14,50
545,27	10,91	559,22	11,51	573,18	12,11	587,13	12,71	601,31	13,31	615,04	13,91	628,97	14,51
545,50	10,92	559,46	11,52	573,41	12,12	587,36	12,72	601,54	13,32	615,27	13,92	629,20	14,52
545,73	10,93	559,69	11,53	573,64	12,13	587,60	12,73	601,77	13,33	615,50	13,93	629,43	14,53
545,97	10,94	559,92	11,54	573,87	12,14	587,83	12,74	602,00	13,34	615,73	13,94	629,66	14,54
546,20	10,95	560,15	11,55	574,11	12,15	588,06	12,75	602,24	13,35	615,97	13,95	629,89	14,55
546,43	10,96	560,39	11,56	574,34	12,16	588,29	12,76	602,47	13,36	616,20	13,96	630,12	14,56
546,66	10,97	560,62	11,57	574,57	12,17	588,53	12,77	602,70	13,37	616,43	13,97	630,35	14,57
546,90	10,98	560,85	11,58	574,80	12,18	588,76	12,78	602,93	13,38	616,66	13,98	630,58	14,58
547,13	10,99	561,08	11,59	575,04	12,19	588,99	12,79	603,17	13,39	616,90	13,99	630,81	14,59
547,36	11,00	561,32	11,60	575,27	12,20	589,22	12,80	603,41	13,40	617,13	14,00	631,04	14,60
547,60	11,01	561,55	11,61	575,50	12,21	589,46	12,81	603,63	13,41	617,36	14,01	631,27	14,61
547,83	11,02	561,78	11,62	575,73	12,22	589,69	12,82	603,86	13,42	617,60	14,02	631,50	14,62
548,06	11,03	562,01	11,63	575,97	12,23	589,92	12,83	604,10	13,43	617,83	14,03	631,73	14,63
548,29	11,04	562,25	11,64	576,20	12,24	590,15	12,84	604,33	13,44	618,06	14,04	631,96	14,64
548,52	11,05	562,48	11,65	576,43	12,25	590,39	12,85	604,56	13,45	618,29	14,05	632,19	14,65
548,75	11,06	562,71	11,66	576,66	12,26	590,62	12,86	604,79	13,46	618,53	14,06	632,42	14,66
548,98	11,07	562,94	11,67	576,90	12,27	590,85	12,87	605,03	13,47	618,76	14,07	632,65	14,67
549,21	11,08	563,18	11,68	577,13	12,28	591,08	12,88	605,26	13,48	618,99	14,08	632,88	14,68
549,45	11,09	563,41	11,69	577,36	12,29	591,32	12,89	605,49	13,49	619,22	14,09	633,11	14,69
549,68	11,10	563,64	11,70	577,60	12,30	591,55	12,90	605,73	13,50	619,46	14,10	633,34	14,70
549,92	11,11	563,87	11,71	577,83	12,31	591,78	12,91	605,96	13,51	619,69	14,11	633,57	14,71
550,15	11,12	564,11	11,72	578,06	12,32	592,01	12,92	606,19	13,52	619,92	14,12	633,80	14,72
550,39	11,13	564,34	11,73	578,29	12,33	592,25	12,93	606,42	13,53	620,15	14,13	634,03	14,73
550,62	11,14	564,57	11,74	578,53	12,34	592,48	12,94	606,65	13,54	620,38	14,14	634,26	14,74
550,85	11,15	564,80	11,75	578,76	12,35	592,71	12,95	606,88	13,55	620,62	14,15	634,49	14,75
551,08	11,16	565,04	11,76	579,00	12,36	592,94	12,96	607,12	13,56	620,85	14,16	634,72	14,76
551,32	11,17	565,27	11,77	579,23	12,37	593,18	12,97	607,35	13,57	621,08	14,17	634,95	14,77
551,55	11,18	565,50	11,78	579,46	12,38	593,41	12,98	607,58	13,58	621,32	14,18	635,18	14,78
551,78	11,19	565,73	11,79	579,69	12,39	593,64	12,99	607,82	13,59	621,55	14,19	635,41	14,79
552,01	11,20	565,97	11,80	580,14	12,40	593,87	13,00	608,05	13,60	621,78	14,20	635,64	14,80
552,24	11,21	566,20	11,81	580,38	12,41	594,11	13,01	608,28	13,61	622,01	14,21	635,87	14,81
552,48	11,22	566,43	11,82	580,61	12,42	594,34	13,02	608,52	13,62	622,25	14,22	636,10	14,82
552,71	11,23	566,66	11,83	580,84	12,43	594,57	13,03	608,75	13,63	622,48	14,23	636,33	14,83
552,94	11,24	566,90	11,84	581,07	12,44	594,80	13,04	608,98	13,64	622,71	14,24	636,56	14,84
553,18	11,25	567,13	11,85	581,31	12,45	595,04	13,05	609,22	13,65	622,94	14,25	636,79	14,85
553,41	11,26	567,36	11,86	581,54	12,46	595,27	13,06	609,45	13,66	623,18	14,26	637,02	14,86
553,64	11,27	567,60	11,87	581,78	12,47	595,50	13,07	609,68	13,67	623,41	14,27	637,25	14,87
553,87	11,28	567,83	11,88	582,01	12,48	595,73	13,08	609,91	13,68	623,64	14,28	637,48	14,88
554,11	11,29	568,06	11,89	582,24	12,49	595,97	13,09	609,92	13,69	623,87	14,29	637,71	14,89
554,34	11,30	568,29	11,90	582,47	12,50	596,20	13,10	610,15	13,70	624,11	14,30	637,94	14,90
554,57	11,31	568,53	11,91	582,70	12,51	596,43	13,11	610,38	13,71	624,34	14,31	638,17	14,91
554,80	11,32	568,76	11,92	582,93	12,52	596,66	13,12	610,62	13,72	624,57	14,32	638,40	14,92
555,04	11,33	568,99	11,93	583,17	12,53	596,90	13,13	610,85	13,73	624,80	14,33	638,63	14,93
555,27	11,34	569,22	11,94	583,40	12,54	597,13	13,14	611,08	13,74	625,04	14,34	638,86	14,94
555,50	11,35	569,46	11,95	583,63	12,55	597,36	13,15	611,32	13,75	625,27	14,35	639,09	14,95
555,73	11,36	569,69	11,96	583,86	12,56	597,60	13,16	611,55	13,76	625,50	14,36	639,32	14,96
555,97	11,37	569,92	11,97	584,10	12,57	597,83	13,17	611,78	13,77	625,73	14,37	639,55	14,97
556,20	11,38	570,15	11,98	584,34	12,58	598,06	13,18	612,01	13,78	625,97	14,38	639,78	14,98
556,43	11,39	570,39	11,99	584,56	12,59	598,29	13,19	612,25	13,79	626,20	14,39	640,01	14,99

RRQ TABLE A : 12 périodes

COTISATIONS AU RRQ – Table A : Emploi continu **12 périodes de paye par année**

Rémunération	Retenue	Rémunération	Retenue	Rémunération	Retenue	Rémunération	Retenue	Rémunération	Retenue	Rémunération	Retenue
626,43	14,40	640,39	15,00	654,34	15,60	668,29	16,20	682,25	16,80	696,20	17,40
626,66	14,41	640,84	15,01	654,79	15,61	668,75	16,21	682,71	16,81	696,66	17,41
626,90	14,42	641,29	15,02	655,24	15,62	669,20	16,22	683,16	16,82	697,11	17,42
627,13	14,43	641,74	15,03	655,69	15,63	669,65	16,23	683,61	16,83	697,56	17,43
627,36	14,44	642,19	15,04	656,14	15,64	670,10	16,24	684,06	16,84	698,01	17,44
627,59	14,45	642,64	15,05	656,59	15,65	670,55	16,25	684,51	16,85	698,46	17,45
627,82	14,46	643,09	15,06	657,04	15,66	671,00	16,26	684,96	16,86	698,91	17,46
628,06	14,47	643,54	15,07	657,49	15,67	671,45	16,27	685,41	16,87	699,36	17,47
628,30	14,48	643,99	15,08	657,94	15,68	671,90	16,28	685,86	16,88	699,81	17,48
628,53	14,49	644,44	15,09	658,39	15,69	672,35	16,29	686,31	16,89	700,26	17,49
628,76	14,50	644,89	15,10	658,84	15,70	672,80	16,30	686,76	16,90	700,71	17,50
629,00	14,51	645,34	15,11	659,29	15,71	673,25	16,31	687,21	16,91	701,16	17,51
629,24	14,52	645,79	15,12	659,74	15,72	673,70	16,32	687,66	16,92	701,61	17,52
629,48	14,53	646,24	15,13	660,19	15,73	674,15	16,33	688,11	16,93	702,06	17,53
629,72	14,54	646,69	15,14	660,64	15,74	674,60	16,34	688,56	16,94	702,51	17,54
629,96	14,55	647,14	15,15	661,09	15,75	675,05	16,35	689,01	16,95	702,96	17,55
630,19	14,56	647,59	15,16	661,54	15,76	675,50	16,36	689,46	16,96	703,41	17,56
630,43	14,57	648,04	15,17	661,99	15,77	675,95	16,37	689,91	16,97	703,86	17,57
630,67	14,58	648,49	15,18	662,44	15,78	676,40	16,38	690,36	16,98	704,31	17,58
630,90	14,59	648,94	15,19	662,89	15,79	676,85	16,39	690,81	16,99	704,76	17,59
631,14	14,60	649,39	15,20	663,34	15,80	677,30	16,40	691,26	17,00	705,21	17,60
631,38	14,61	649,84	15,21	663,79	15,81	677,75	16,41	691,71	17,01	705,66	17,61
631,62	14,62	650,29	15,22	664,24	15,82	678,20	16,42	692,16	17,02	706,11	17,62
631,86	14,63	650,74	15,23	664,69	15,83	678,65	16,43	692,61	17,03	706,56	17,63
632,10	14,64	651,19	15,24	665,14	15,84	679,10	16,44	693,06	17,04	707,01	17,64
632,34	14,65	651,64	15,25	665,59	15,85	679,55	16,45	693,51	17,05	707,46	17,65
632,58	14,66	652,09	15,26	666,04	15,86	680,00	16,46	693,96	17,06	707,91	17,66
632,82	14,67	652,54	15,27	666,49	15,87	680,45	16,47	694,41	17,07	708,36	17,67
633,06	14,68	652,99	15,28	666,94	15,88	680,90	16,48	694,86	17,08	708,81	17,68
633,30	14,69	653,44	15,29	667,39	15,89	681,35	16,49	695,31	17,09	709,26	17,69
633,54	14,70	653,89	15,30	667,84	15,90	681,80	16,50	695,76	17,10	709,71	17,70
633,78	14,71	654,34	15,31	668,29	15,91	682,25	16,51	696,21	17,11	710,16	17,71
634,02	14,72	654,79	15,32	668,74	15,92	682,70	16,52	696,66	17,12	710,61	17,72
634,26	14,73	655,24	15,33	669,19	15,93	683,15	16,53	697,11	17,13	711,06	17,73
634,50	14,74	655,69	15,34	669,64	15,94	683,60	16,54	697,56	17,14	711,51	17,74
634,74	14,75	656,14	15,35	670,09	15,95	684,05	16,55	698,01	17,15	711,96	17,75
634,98	14,76	656,59	15,36	670,54	15,96	684,50	16,56	698,46	17,16	712,41	17,76
635,22	14,77	657,04	15,37	670,99	15,97	684,95	16,57	698,91	17,17	712,86	17,77
635,46	14,78	657,49	15,38	671,44	15,98	685,40	16,58	699,36	17,18	713,31	17,78
635,70	14,79	657,94	15,39	671,89	15,99	685,85	16,59	699,81	17,19	713,76	17,79
635,94	14,80	658,39	15,40	672,34	16,00	686,30	16,60	700,26	17,20	714,21	17,80
636,18	14,81	658,84	15,41	672,79	16,01	686,75	16,61	700,71	17,21	714,66	17,81
636,42	14,82	659,29	15,42	673,24	16,02	687,20	16,62	701,16	17,22	715,11	17,82
636,66	14,83	659,74	15,43	673,69	16,03	687,65	16,63	701,61	17,23	715,56	17,83
636,90	14,84	660,19	15,44	674,14	16,04	688,10	16,64	702,06	17,24	716,01	17,84
637,14	14,85	660,64	15,45	674,59	16,05	688,55	16,65	702,51	17,25	716,46	17,85
637,38	14,86	661,09	15,46	675,04	16,06	689,00	16,66	702,96	17,26	716,91	17,86
637,62	14,87	661,54	15,47	675,49	16,07	689,45	16,67	703,41	17,27	717,36	17,87
637,86	14,88	661,99	15,48	675,94	16,08	689,90	16,68	703,86	17,28	717,81	17,88
638,10	14,89	662,44	15,49	676,39	16,09	690,35	16,69	704,31	17,29	718,26	17,89
638,34	14,90	662,89	15,50	676,84	16,10	690,80	16,70	704,76	17,30	718,71	17,90
638,58	14,91	663,34	15,51	677,29	16,11	691,25	16,71	705,21	17,31	719,16	17,91
638,82	14,92	663,79	15,52	677,74	16,12	691,70	16,72	705,66	17,32	719,61	17,92
639,06	14,93	664,24	15,53	678,19	16,13	692,15	16,73	706,11	17,33	720,06	17,93
639,30	14,94	664,69	15,54	678,64	16,14	692,60	16,74	706,56	17,34	720,51	17,94
639,54	14,95	665,14	15,55	679,09	16,15	693,05	16,75	707,01	17,35	720,96	17,95
639,78	14,96	665,59	15,56	679,54	16,16	693,50	16,76	707,46	17,36	721,41	17,96
640,02	14,97	666,04	15,57	679,99	16,17	693,95	16,77	707,91	17,37	721,86	17,97
640,26	14,98	666,49	15,58	680,44	16,18	694,40	16,78	708,36	17,38	722,31	17,98
640,50	14,99	666,94	15,59	680,89	16,19	694,85	16,79	708,81	17,39	722,76	17,99

12 périodes de paye par année

COTISATIONS AU RRQ – Table A : Emploi continu

Rémunération	Retenue	Rémunération	Retenue	Rémunération	Retenue	Rémunération	Retenue	Rémunération	Retenue	Rémunération	Retenue	Rémunération	Retenue
710,15	18,00	724,11	18,60	738,06	19,20	752,01	19,80	765,97	20,40	779,92	21,00	793,87	21,60
710,39	18,01	724,35	18,61	738,30	19,21	752,15	19,81	766,11	20,41	780,06	21,01	794,01	21,61
710,63	18,02	724,59	18,62	738,54	19,22	752,39	19,82	766,35	20,42	780,30	21,02	794,25	21,62
710,85	18,03	724,80	18,63	738,76	19,23	752,61	19,83	766,56	20,43	780,52	21,03	794,47	21,63
711,08	18,04	725,04	18,64	738,99	19,24	752,84	19,84	766,79	20,44	780,75	21,04	794,70	21,64
711,32	18,05	725,27	18,65	739,22	19,25	753,08	19,85	767,03	20,45	780,98	21,05	794,93	21,65
711,55	18,06	725,50	18,66	739,46	19,26	753,31	19,86	767,26	20,46	781,21	21,06	795,16	21,66
711,78	18,07	725,73	18,67	739,69	19,27	753,54	19,87	767,49	20,47	781,44	21,07	795,39	21,67
712,01	18,08	725,97	18,68	739,92	19,28	753,77	19,88	767,72	20,48	781,67	21,08	795,62	21,68
712,25	18,09	726,19	18,69	740,15	19,29	754,01	19,89	767,95	20,49	781,90	21,09	795,85	21,69
712,48	18,10	726,43	18,70	740,39	19,30	754,24	19,90	768,19	20,50	782,14	21,10	796,08	21,70
712,71	18,11	726,66	18,71	740,62	19,31	754,47	19,91	768,42	20,51	782,37	21,11	796,31	21,71
712,94	18,12	726,90	18,72	740,85	19,32	754,70	19,92	768,65	20,52	782,60	21,12	796,54	21,72
713,18	18,13	727,13	18,73	741,08	19,33	754,94	19,93	768,88	20,53	782,84	21,13	796,77	21,73
713,41	18,14	727,36	18,74	741,32	19,34	755,17	19,94	769,12	20,54	783,07	21,14	797,00	21,74
713,64	18,15	727,60	18,75	741,55	19,35	755,40	19,95	769,35	20,55	783,31	21,15	797,23	21,75
713,87	18,16	727,83	18,76	741,78	19,36	755,63	19,96	769,59	20,56	783,54	21,16	797,46	21,76
714,11	18,17	728,06	18,77	742,01	19,37	755,87	19,97	769,82	20,57	783,78	21,17	797,69	21,77
714,34	18,18	728,29	18,78	742,25	19,38	756,10	19,98	770,05	20,58	784,01	21,18	797,92	21,78
714,57	18,19	728,53	18,79	742,48	19,39	756,33	19,99	770,29	20,59	784,25	21,19	798,15	21,79
714,80	18,20	728,76	18,80	742,71	19,40	756,56	20,00	770,52	20,60	784,48	21,20	798,38	21,80
715,04	18,21	728,99	18,81	742,94	19,41	756,79	20,01	770,75	20,61	784,71	21,21	798,61	21,81
715,27	18,22	729,22	18,82	743,18	19,42	757,03	20,02	771,00	20,62	784,95	21,22	798,85	21,82
715,50	18,23	729,46	18,83	743,41	19,43	757,26	20,03	771,23	20,63	785,18	21,23	799,08	21,83
715,73	18,24	729,69	18,84	743,64	19,44	757,50	20,04	771,47	20,64	785,42	21,24	799,32	21,84
715,97	18,25	729,92	18,85	743,87	19,45	757,73	20,05	771,70	20,65	785,65	21,25	799,55	21,85
716,20	18,26	730,15	18,86	744,11	19,46	757,97	20,06	771,94	20,66	785,89	21,26	799,79	21,86
716,43	18,27	730,39	18,87	744,34	19,47	758,20	20,07	772,17	20,67	786,12	21,27	799,99	21,87
716,66	18,28	730,62	18,88	744,57	19,48	758,43	20,08	772,41	20,68	786,35	21,28	800,23	21,88
716,89	18,29	730,85	18,89	744,80	19,49	758,67	20,09	772,64	20,69	786,59	21,29	800,46	21,89
717,13	18,30	731,08	18,90	745,04	19,50	758,90	20,10	772,88	20,70	786,82	21,30	800,69	21,90
717,36	18,31	731,32	18,91	745,26	19,51	759,13	20,11	773,11	20,71	787,05	21,31	800,92	21,91
717,59	18,32	731,55	18,92	745,50	19,52	759,36	20,12	773,34	20,72	787,29	21,32	801,15	21,92
717,82	18,33	731,78	18,93	745,73	19,53	759,59	20,13	773,57	20,73	787,52	21,33	801,38	21,93
718,06	18,34	732,01	18,94	745,97	19,54	759,82	20,14	773,80	20,74	787,75	21,34	801,61	21,94
718,29	18,35	732,25	18,95	746,20	19,55	760,05	20,15	774,03	20,75	787,98	21,35	801,84	21,95
718,52	18,36	732,48	18,96	746,43	19,56	760,28	20,16	774,26	20,76	788,21	21,36	802,07	21,96
718,75	18,37	732,71	18,97	746,66	19,57	760,51	20,17	774,49	20,77	788,44	21,37	802,30	21,97
718,98	18,38	732,94	18,98	746,89	19,58	760,74	20,18	774,72	20,78	788,67	21,38	802,53	21,98
719,21	18,39	733,18	18,99	747,13	19,59	760,97	20,19	774,95	20,79	788,90	21,39	802,76	21,99
719,44	18,40	733,41	19,00	747,36	19,60	761,20	20,20	775,18	20,80	789,13	21,40	803,00	22,00
719,67	18,41	733,64	19,01	747,60	19,61	761,43	20,21	775,41	20,81	789,36	21,41	803,23	22,01
719,90	18,42	733,87	19,02	747,83	19,62	761,66	20,22	775,64	20,82	789,59	21,42	803,46	22,02
720,13	18,43	734,11	19,03	748,06	19,63	761,89	20,23	775,87	20,83	789,82	21,43	803,69	22,03
720,36	18,44	734,34	19,04	748,29	19,64	762,12	20,24	776,10	20,84	790,05	21,44	803,92	22,04
720,59	18,45	734,57	19,05	748,53	19,65	762,35	20,25	776,33	20,85	790,28	21,45	804,15	22,05
720,82	18,46	734,80	19,06	748,76	19,66	762,58	20,26	776,56	20,86	790,51	21,46	804,38	22,06
721,05	18,47	735,04	19,07	748,99	19,67	762,81	20,27	776,79	20,87	790,74	21,47	804,61	22,07
721,28	18,48	735,27	19,08	749,22	19,68	763,04	20,28	777,02	20,88	790,97	21,48	804,84	22,08
721,51	18,49	735,50	19,09	749,46	19,69	763,27	20,29	777,25	20,89	791,20	21,49	805,07	22,09
721,74	18,50	735,73	19,10	749,69	19,70	763,50	20,30	777,48	20,90	791,43	21,50	805,30	22,10
721,97	18,51	735,97	19,11	749,92	19,71	763,73	20,31	777,71	20,91	791,66	21,51	805,53	22,11
722,20	18,52	736,20	19,12	750,15	19,72	763,96	20,32	777,94	20,92	791,89	21,52	805,76	22,12
722,43	18,53	736,43	19,13	750,39	19,73	764,19	20,33	778,17	20,93	792,12	21,53	806,00	22,13
722,66	18,54	736,66	19,14	750,62	19,74	764,42	20,34	778,40	20,94	792,35	21,54	806,23	22,14
722,89	18,55	736,89	19,15	750,85	19,75	764,65	20,35	778,63	20,95	792,58	21,55	806,46	22,15
723,12	18,56	737,12	19,16	751,08	19,76	764,88	20,36	778,86	20,96	792,81	21,56	806,69	22,16
723,35	18,57	737,36	19,17	751,32	19,77	765,11	20,37	779,09	20,97	793,04	21,57	806,92	22,17
723,58	18,58	737,60	19,18	751,55	19,78	765,34	20,38	779,32	20,98	793,27	21,58	807,15	22,18
723,81	18,59	737,83	19,19	751,78	19,79	765,57	20,39	779,55	20,99	793,50	21,59	807,38	22,19

COTISATIONS AU RRQ – Table A : Emploi continu

Rémunération		Retenue	Rémunération	Retenue	Rémunération	Retenue	Rémunération	Retenue	Rémunération	Retenue
793,87	794,10	21,60	807,83	808,05	22,20	821,78	822,00	22,80	835,96	23,40
794,11	794,33	21,61	808,06	808,28	22,21	822,01	822,24	22,81	836,14	23,41
794,34	794,56	21,62	808,29	808,52	22,22	822,25	822,47	22,82	836,32	23,42
794,57	794,79	21,63	808,53	808,75	22,23	822,48	822,69	22,83	836,50	23,43
794,80	795,03	21,64	808,76	808,98	22,24	822,71	822,93	22,84	836,68	23,44
795,04	795,26	21,65	808,99	809,21	22,25	822,94	823,17	22,85	836,86	23,45
795,27	795,49	21,66	809,22	809,45	22,26	823,18	823,40	22,86	837,05	23,46
795,50	795,72	21,67	809,46	809,68	22,27	823,41	823,63	22,87	837,24	23,47
795,73	795,96	21,68	809,69	809,91	22,28	823,64	823,86	22,88	837,43	23,48
795,97	796,19	21,69	809,92	810,14	22,29	823,87	824,10	22,89	837,62	23,49
796,20	796,42	21,70	810,15	810,38	22,30	824,11	824,34	22,90	837,81	23,50
796,43	796,65	21,71	810,39	810,61	22,31	824,34	824,56	22,91	838,00	23,51
796,66	796,88	21,72	810,62	810,84	22,32	824,57	824,79	22,92	838,19	23,52
796,89	797,12	21,73	810,85	811,07	22,33	824,80	825,03	22,93	838,38	23,53
797,13	797,35	21,74	811,08	811,31	22,34	825,04	825,26	22,94	838,57	23,54
797,36	797,59	21,75	811,32	811,54	22,35	825,27	825,49	22,95	838,76	23,55
797,60	797,82	21,76	811,55	811,77	22,36	825,50	825,72	22,96	838,95	23,56
797,83	798,05	21,77	811,78	812,00	22,37	825,73	825,96	22,97	839,14	23,57
798,06	798,28	21,78	812,01	812,24	22,38	825,97	826,19	22,98	839,33	23,58
798,29	798,52	21,79	812,25	812,47	22,39	826,20	826,42	22,99	839,52	23,59
798,53	798,76	21,80	812,48	812,70	22,40	826,43	826,65	23,00	840,15	23,60
798,76	798,98	21,81	812,71	812,93	22,41	826,66	826,88	23,01	840,34	23,61
798,99	799,21	21,82	812,94	813,17	22,42	826,90	827,12	23,02	840,53	23,62
799,22	799,45	21,83	813,18	813,40	22,43	827,13	827,35	23,03	840,72	23,63
799,46	799,68	21,84	813,41	813,63	22,44	827,36	827,59	23,04	840,91	23,64
799,69	799,91	21,85	813,64	813,86	22,45	827,60	827,82	23,05	841,10	23,65
799,92	800,14	21,86	813,87	814,10	22,46	827,83	828,05	23,06	841,29	23,66
800,15	800,38	21,87	814,11	814,33	22,47	828,06	828,28	23,07	841,48	23,67
800,39	800,61	21,88	814,34	814,56	22,48	828,29	828,52	23,08	841,67	23,68
800,62	800,84	21,89	814,57	814,79	22,49	828,53	828,75	23,09	841,86	23,69
800,85	801,07	21,90	814,80	815,03	22,50	828,76	828,98	23,10	842,05	23,70
801,08	801,31	21,91	815,04	815,26	22,51	829,00	829,21	23,11	842,24	23,71
801,32	801,54	21,92	815,27	815,49	22,52	829,23	829,45	23,12	842,43	23,72
801,55	801,77	21,93	815,50	815,72	22,53	829,46	829,68	23,13	842,62	23,73
801,78	802,00	21,94	815,73	815,96	22,54	829,69	829,91	23,14	842,81	23,74
802,01	802,24	21,95	815,97	816,19	22,55	829,92	830,14	23,15	843,00	23,75
802,25	802,47	21,96	816,20	816,42	22,56	830,15	830,38	23,16	843,19	23,76
802,48	802,70	21,97	816,43	816,65	22,57	830,39	830,61	23,17	843,38	23,77
802,71	802,93	21,98	816,66	816,89	22,58	830,62	830,84	23,18	843,57	23,78
802,94	803,17	21,99	816,90	817,12	22,59	830,85	831,07	23,19	843,76	23,79
803,18	803,40	22,00	817,13	817,35	22,60	831,08	831,31	23,20	843,95	23,80
803,41	803,63	22,01	817,36	817,59	22,61	831,32	831,54	23,21	844,14	23,81
803,64	803,86	22,02	817,60	817,82	22,62	831,55	831,77	23,22	844,33	23,82
803,87	804,10	22,03	817,83	818,05	22,63	831,78	832,00	23,23	844,52	23,83
804,11	804,33	22,04	818,06	818,28	22,64	832,01	832,24	23,24	844,71	23,84
804,34	804,56	22,05	818,29	818,52	22,65	832,25	832,47	23,25	844,90	23,85
804,57	804,79	22,06	818,53	818,75	22,66	832,48	832,70	23,26	845,09	23,86
804,80	805,03	22,07	818,76	818,98	22,67	832,71	832,93	23,27	845,28	23,87
805,04	805,26	22,08	818,99	819,21	22,68	832,94	833,17	23,28	845,47	23,88
805,27	805,49	22,09	819,22	819,45	22,69	833,18	833,40	23,29	845,66	23,89
805,50	805,72	22,10	819,46	819,68	22,70	833,41	833,63	23,30	845,85	23,90
805,73	805,96	22,11	819,69	819,91	22,71	833,64	833,86	23,31	846,04	23,91
805,97	806,19	22,12	819,92	820,14	22,72	833,87	834,10	23,32	846,23	23,92
806,20	806,42	22,13	820,15	820,38	22,73	834,11	834,33	23,33	846,42	23,93
806,43	806,65	22,14	820,39	820,61	22,74	834,34	834,56	23,34	846,61	23,94
806,66	806,88	22,15	820,62	820,84	22,75	834,57	834,79	23,35	846,80	23,95
806,90	807,12	22,16	820,85	821,07	22,76	834,80	835,02	23,36	847,00	23,96
807,13	807,35	22,17	821,08	821,31	22,77	835,04	835,26	23,37	847,19	23,97
807,36	807,59	22,18	821,32	821,54	22,78	835,27	835,49	23,38	847,38	23,98
807,60	807,82	22,19	821,55	821,77	22,79	835,50	835,72	23,39	847,57	23,99

COTISATIONS AU RRQ – Table A : Emploi continu **12 périodes de paye par année**

Rémunération	Retenue	Rémunération	Retenue	Rémunération	Retenue	Rémunération	Retenue	Rémunération	Retenue	Rémunération	Retenue
877,60	25,20	891,55	891,77	905,72	26,40	919,46	919,68	933,63	27,60	947,36	28,20
878,83	25,21	892,78	892,24	905,96	26,41	919,69	920,14	933,86	27,61	947,60	28,21
878,06	25,22	892,01	891,47	905,19	26,42	919,92	920,38	934,10	27,62	947,83	28,22
878,29	25,23	892,25	891,71	905,43	26,43	920,15	920,61	934,33	27,63	948,06	28,23
878,53	25,24	892,48	891,95	905,66	26,44	920,39	920,85	934,56	27,64	948,29	28,24
878,76	25,25	892,71	892,18	905,90	26,45	920,62	921,09	934,79	27,65	948,53	28,25
878,98	25,26	892,94	892,41	906,14	26,46	920,85	921,33	935,03	27,66	948,76	28,26
879,21	25,27	893,17	892,64	906,38	26,47	921,08	921,57	935,26	27,67	948,99	28,27
879,44	25,28	893,41	892,87	906,61	26,48	921,32	921,81	935,50	27,68	949,22	28,28
879,66	25,29	893,64	893,11	906,85	26,49	921,55	922,05	935,74	27,69	949,46	28,29
879,89	25,30	893,88	893,34	907,09	26,50	921,78	922,29	935,98	27,70	949,69	28,30
880,12	25,31	894,11	893,57	907,32	26,51	922,01	922,52	936,22	27,71	949,93	28,31
880,35	25,32	894,35	893,81	907,56	26,52	922,25	922,76	936,46	27,72	950,16	28,32
880,58	25,33	894,58	894,05	907,80	26,53	922,48	923,00	936,70	27,73	950,40	28,33
880,81	25,34	894,82	894,29	908,04	26,54	922,71	923,24	936,94	27,74	950,64	28,34
881,05	25,35	895,05	894,53	908,28	26,55	922,94	923,47	937,18	27,75	950,88	28,35
881,28	25,36	895,29	894,77	908,52	26,56	923,18	923,71	937,42	27,76	951,12	28,36
881,52	25,37	895,52	895,01	908,76	26,57	923,41	923,95	937,66	27,77	951,36	28,37
881,75	25,38	895,76	895,25	909,00	26,58	923,64	924,19	937,90	27,78	951,60	28,38
881,99	25,39	896,00	895,49	909,24	26,59	923,87	924,43	938,14	27,79	951,84	28,39
882,23	25,40	896,24	895,73	909,48	26,60	924,11	924,71	938,42	27,80	952,12	28,40
882,47	25,41	896,48	895,97	909,72	26,61	924,34	924,95	938,70	27,81	952,40	28,41
882,71	25,42	896,72	896,21	910,00	26,62	924,57	925,19	938,98	27,82	952,68	28,42
882,95	25,43	896,96	896,45	910,28	26,63	924,80	925,43	939,26	27,83	952,96	28,43
883,19	25,44	897,20	896,69	910,56	26,64	925,04	925,67	939,54	27,84	953,24	28,44
883,43	25,45	897,44	896,93	910,84	26,65	925,27	925,91	939,82	27,85	953,52	28,45
883,67	25,46	897,68	897,17	911,12	26,66	925,50	926,15	940,10	27,86	953,80	28,46
883,91	25,47	897,92	897,41	911,40	26,67	925,73	926,39	940,38	27,87	954,08	28,47
884,15	25,48	898,16	897,65	911,68	26,68	925,97	926,63	940,66	27,88	954,36	28,48
884,39	25,49	898,40	897,89	911,96	26,69	926,20	926,87	940,94	27,89	954,64	28,49
884,63	25,50	898,64	898,13	912,24	26,70	926,44	927,11	941,22	27,90	954,92	28,50
884,87	25,51	898,88	898,37	912,52	26,71	926,67	927,35	941,50	27,91	955,20	28,51
885,11	25,52	899,12	898,61	912,80	26,72	926,90	927,59	941,78	27,92	955,48	28,52
885,35	25,53	899,36	898,85	913,08	26,73	927,14	927,83	942,06	27,93	955,76	28,53
885,59	25,54	899,60	899,09	913,36	26,74	927,37	928,07	942,34	27,94	956,04	28,54
885,83	25,55	899,84	899,33	913,64	26,75	927,61	928,31	942,62	27,95	956,32	28,55
886,07	25,56	899,82	900,14	913,88	26,76	927,84	928,55	942,90	27,96	956,60	28,56
886,31	25,57	900,15	900,38	914,12	26,77	928,08	928,79	943,18	27,97	956,88	28,57
886,55	25,58	900,39	900,61	914,36	26,78	928,32	929,03	943,46	27,98	957,16	28,58
886,79	25,59	900,62	900,84	914,60	26,79	928,55	929,27	943,74	27,99	957,44	28,59
887,03	25,60	900,85	901,07	914,84	26,80	928,79	929,51	944,02	28,00	957,72	28,60
887,27	25,61	901,08	901,31	915,08	26,81	929,02	929,75	944,30	28,01	958,00	28,61
887,51	25,62	901,32	901,54	915,32	26,82	929,26	930,00	944,58	28,02	958,28	28,62
887,75	25,63	901,55	901,77	915,56	26,83	929,49	930,24	944,86	28,03	958,56	28,63
887,99	25,64	901,78	902,00	915,80	26,84	929,73	930,48	945,14	28,04	958,84	28,64
888,23	25,65	902,01	902,24	916,04	26,85	929,96	930,72	945,42	28,05	959,12	28,65
888,47	25,66	902,25	902,47	916,28	26,86	930,15	930,96	945,70	28,06	959,40	28,66
888,71	25,67	902,48	902,70	916,52	26,87	930,39	931,20	945,98	28,07	959,68	28,67
888,95	25,68	902,72	902,93	916,76	26,88	930,62	931,44	946,26	28,08	959,96	28,68
889,19	25,69	902,94	903,17	917,00	26,89	930,85	931,68	946,54	28,09	960,24	28,69
889,43	25,70	903,18	903,40	917,24	26,90	931,08	931,92	946,82	28,10	960,52	28,70
889,67	25,71	903,41	903,63	917,48	26,91	931,32	932,16	947,10	28,11	960,80	28,71
889,91	25,72	903,64	903,86	917,72	26,92	931,55	932,40	947,38	28,12	961,08	28,72
890,15	25,73	903,87	904,10	917,96	26,93	931,78	932,64	947,66	28,13	961,36	28,73
890,39	25,74	904,11	904,33	918,20	26,94	932,01	932,88	947,94	28,14	961,64	28,74
890,63	25,75	904,34	904,56	918,44	26,95	932,25	933,12	948,22	28,15	961,92	28,75
890,87	25,76	904,57	904,79	918,68	26,96	932,48	933,36	948,50	28,16	962,20	28,76
891,11	25,77	904,80	905,03	918,92	26,97	932,71	933,60	948,78	28,17	962,48	28,77
891,35	25,78	905,04	905,26	919,16	26,98	932,94	933,84	949,06	28,18	962,76	28,78
891,59	25,79	905,27	905,49	919,40	26,99	933,18	934,08	949,34	28,19	963,04	28,79

COTISATIONS AU RRQ – Table A : Emploi continu **12 périodes de paye par année**

Rémunération	Retenue	Rémunération	Retenue	Rémunération	Retenue	Rémunération	Retenue	Rémunération	Retenue	Rémunération	Retenue	Rémunération	Retenue
961,32	28,80	975,27	29,40	989,22	30,00	1 003,18	1 017,13	1 017,13	31,20	1 031,08	1 031,31	1 031,08	31,80
961,55	28,81	975,50	29,41	989,45	30,01	1 003,41	1 017,36	1 017,36	31,21	1 031,31	1 031,54	1 031,31	31,81
961,78	28,82	975,73	29,42	989,68	30,02	1 003,64	1 017,59	1 017,59	31,22	1 031,54	1 031,77	1 031,54	31,82
962,01	28,83	975,97	29,43	989,91	30,03	1 003,87	1 017,82	1 017,82	31,23	1 031,77	1 032,00	1 031,77	31,83
962,25	28,84	976,20	29,44	990,15	30,04	1 004,10	1 018,06	1 018,06	31,24	1 032,00	1 032,24	1 032,00	31,84
962,48	28,85	976,43	29,45	990,38	30,05	1 004,34	1 018,29	1 018,29	31,25	1 032,24	1 032,47	1 032,24	31,85
962,71	28,86	976,66	29,46	990,61	30,06	1 004,57	1 018,53	1 018,53	31,26	1 032,47	1 032,70	1 032,47	31,86
962,94	28,87	976,89	29,47	990,84	30,07	1 004,80	1 018,77	1 018,77	31,27	1 032,70	1 032,93	1 032,70	31,87
963,18	28,88	977,13	29,48	991,08	30,08	1 005,04	1 019,00	1 019,00	31,28	1 032,93	1 033,17	1 032,93	31,88
963,41	28,89	977,36	29,49	991,32	30,09	1 005,27	1 019,24	1 019,24	31,29	1 033,17	1 033,40	1 033,17	31,89
963,64	28,90	977,60	29,50	991,55	30,10	1 005,51	1 019,48	1 019,48	31,30	1 033,40	1 033,63	1 033,40	31,90
963,87	28,91	977,83	29,51	991,78	30,11	1 005,74	1 019,71	1 019,71	31,31	1 033,63	1 033,86	1 033,63	31,91
964,11	28,92	978,06	29,52	992,01	30,12	1 005,97	1 019,95	1 019,95	31,32	1 033,86	1 034,10	1 033,86	31,92
964,34	28,93	978,29	29,53	992,25	30,13	1 006,20	1 020,19	1 020,19	31,33	1 034,10	1 034,33	1 034,10	31,93
964,58	28,94	978,53	29,54	992,48	30,14	1 006,43	1 020,43	1 020,43	31,34	1 034,33	1 034,56	1 034,33	31,94
964,81	28,95	978,76	29,55	992,71	30,15	1 006,66	1 020,67	1 020,67	31,35	1 034,56	1 034,79	1 034,56	31,95
965,04	28,96	978,99	29,56	992,94	30,16	1 006,90	1 020,90	1 020,90	31,36	1 034,79	1 035,03	1 034,79	31,96
965,27	28,97	979,23	29,57	993,18	30,17	1 007,13	1 021,14	1 021,14	31,37	1 035,03	1 035,26	1 035,03	31,97
965,50	28,98	979,46	29,58	993,41	30,18	1 007,36	1 021,38	1 021,38	31,38	1 035,26	1 035,49	1 035,26	31,98
965,73	28,99	979,69	29,59	993,64	30,19	1 007,60	1 021,61	1 021,61	31,39	1 035,49	1 035,72	1 035,49	31,99
965,97	29,00	979,92	29,60	993,87	30,20	1 007,83	1 021,85	1 021,85	31,40	1 035,72	1 035,96	1 035,72	32,00
966,20	29,01	980,15	29,61	994,11	30,21	1 008,06	1 022,08	1 022,08	31,41	1 035,96	1 036,19	1 035,96	32,01
966,43	29,02	980,39	29,62	994,34	30,22	1 008,29	1 022,32	1 022,32	31,42	1 036,19	1 036,42	1 036,19	32,02
966,66	29,03	980,62	29,63	994,57	30,23	1 008,53	1 022,56	1 022,56	31,43	1 036,42	1 036,65	1 036,42	32,03
966,90	29,04	980,85	29,64	994,80	30,24	1 008,76	1 022,80	1 022,80	31,44	1 036,65	1 036,89	1 036,65	32,04
967,13	29,05	981,08	29,65	995,04	30,25	1 008,99	1 023,04	1 023,04	31,45	1 036,89	1 037,12	1 036,89	32,05
967,36	29,06	981,32	29,66	995,27	30,26	1 009,22	1 023,28	1 023,28	31,46	1 037,12	1 037,35	1 037,12	32,06
967,59	29,07	981,55	29,67	995,50	30,27	1 009,46	1 023,52	1 023,52	31,47	1 037,35	1 037,59	1 037,35	32,07
967,83	29,08	981,78	29,68	995,73	30,28	1 009,69	1 023,76	1 023,76	31,48	1 037,59	1 037,82	1 037,59	32,08
968,06	29,09	982,01	29,69	995,97	30,29	1 009,92	1 024,00	1 024,00	31,49	1 037,82	1 038,05	1 037,82	32,09
968,29	29,10	982,25	29,70	996,20	30,30	1 010,15	1 024,24	1 024,24	31,50	1 038,05	1 038,28	1 038,05	32,10
968,52	29,11	982,48	29,71	996,43	30,31	1 010,39	1 024,48	1 024,48	31,51	1 038,28	1 038,52	1 038,28	32,11
968,76	29,12	982,71	29,72	996,66	30,32	1 010,62	1 024,72	1 024,72	31,52	1 038,52	1 038,75	1 038,52	32,12
968,99	29,13	982,94	29,73	996,90	30,33	1 010,85	1 024,96	1 024,96	31,53	1 038,75	1 038,98	1 038,75	32,13
969,22	29,14	983,18	29,74	997,13	30,34	1 011,08	1 025,20	1 025,20	31,54	1 038,98	1 039,21	1 038,98	32,14
969,46	29,15	983,41	29,75	997,36	30,35	1 011,32	1 025,44	1 025,44	31,55	1 039,21	1 039,45	1 039,21	32,15
969,69	29,16	983,64	29,76	997,60	30,36	1 011,55	1 025,68	1 025,68	31,56	1 039,45	1 039,68	1 039,45	32,16
969,92	29,17	983,87	29,77	997,83	30,37	1 011,78	1 025,92	1 025,92	31,57	1 039,68	1 039,91	1 039,68	32,17
970,15	29,18	984,11	29,78	998,06	30,38	1 012,01	1 026,16	1 026,16	31,58	1 039,91	1 040,14	1 039,91	32,18
970,39	29,19	984,34	29,79	998,29	30,39	1 012,25	1 026,40	1 026,40	31,59	1 040,14	1 040,38	1 040,14	32,19
970,62	29,20	984,57	29,80	998,52	30,40	1 012,48	1 026,64	1 026,64	31,60	1 040,38	1 040,61	1 040,38	32,20
970,85	29,21	984,80	29,81	998,76	30,41	1 012,71	1 026,88	1 026,88	31,61	1 040,61	1 040,84	1 040,61	32,21
971,08	29,22	985,04	29,82	999,00	30,42	1 012,94	1 027,12	1 027,12	31,62	1 040,84	1 041,07	1 040,84	32,22
971,32	29,23	985,27	29,83	999,24	30,43	1 013,18	1 027,36	1 027,36	31,63	1 041,07	1 041,30	1 041,07	32,23
971,55	29,24	985,50	29,84	999,48	30,44	1 013,41	1 027,60	1 027,60	31,64	1 041,30	1 041,54	1 041,30	32,24
971,78	29,25	985,73	29,85	999,72	30,45	1 013,64	1 027,84	1 027,84	31,65	1 041,54	1 041,77	1 041,54	32,25
972,01	29,26	985,97	29,86	999,96	30,46	1 013,87	1 028,08	1 028,08	31,66	1 041,77	1 042,00	1 041,77	32,26
972,24	29,27	986,20	29,87	1 000,20	30,47	1 014,11	1 028,32	1 028,32	31,67	1 042,00	1 042,24	1 042,00	32,27
972,48	29,28	986,43	29,88	1 000,44	30,48	1 014,34	1 028,56	1 028,56	31,68	1 042,24	1 042,47	1 042,24	32,28
972,71	29,29	986,66	29,89	1 000,68	30,49	1 014,57	1 028,80	1 028,80	31,69	1 042,47	1 042,70	1 042,47	32,29
972,94	29,30	986,90	29,90	1 000,92	30,50	1 014,80	1 029,04	1 029,04	31,70	1 042,70	1 042,93	1 042,70	32,30
973,18	29,31	987,13	29,91	1 001,16	30,51	1 015,04	1 029,28	1 029,28	31,71	1 042,93	1 043,17	1 042,93	32,31
973,41	29,32	987,36	29,92	1 001,40	30,52	1 015,27	1 029,52	1 029,52	31,72	1 043,17	1 043,40	1 043,17	32,32
973,64	29,33	987,60	29,93	1 001,64	30,53	1 015,50	1 029,76	1 029,76	31,73	1 043,40	1 043,63	1 043,40	32,33
973,87	29,34	987,83	29,94	1 001,88	30,54	1 015,73	1 029,99	1 029,99	31,74	1 043,63	1 043,86	1 043,63	32,34
974,11	29,35	988,06	29,95	1 002,12	30,55	1 015,97	1 030,24	1 030,24	31,75	1 043,86	1 044,10	1 043,86	32,35
974,34	29,36	988,29	29,96	1 002,36	30,56	1 016,20	1 030,48	1 030,48	31,76	1 044,10	1 044,33	1 044,10	32,36
974,57	29,37	988,53	29,97	1 002,60	30,57	1 016,43	1 030,72	1 030,72	31,77	1 044,33	1 044,56	1 044,33	32,37
974,80	29,38	988,76	29,98	1 002,84	30,58	1 016,66	1 030,96	1 030,96	31,78	1 044,56	1 044,79	1 044,56	32,38
975,04	29,39	988,99	29,99	1 003,08	30,59	1 016,90	1 031,20	1 031,20	31,79	1 044,79	1 045,03	1 044,79	32,39

COTISATIONS AU RRQ – Table A : Emploi continu **12 périodes de paye par année**

Rémunération	Retenue	Rémunération	Retenue	Rémunération	Retenue	Rémunération	Retenue	Rémunération	Retenue	Rémunération	Retenue	Rémunération	Retenue
104504	32,40	105921	33,00	107317	33,60	108690	34,20	110085	34,80	111480	35,40	111503	35,40
104505	32,41	105945	33,01	107340	33,61	108713	34,21	110108	34,81	111527	35,41	111526	35,41
104506	32,42	105968	33,02	107364	33,62	108736	34,22	110132	34,82	111550	35,42	111549	35,42
104507	32,43	105991	33,03	107388	33,63	108759	34,23	110155	34,83	111574	35,43	111572	35,43
104508	32,44	106014	33,04	107411	33,64	108783	34,24	110178	34,84	111597	35,44	111596	35,44
104620	32,45	106038	33,05	107435	33,65	108806	34,25	110201	34,85	111621	35,45	111619	35,45
104621	32,46	106061	33,06	107459	33,66	108829	34,26	110225	34,86	111644	35,46	111642	35,46
104622	32,47	106084	33,07	107482	33,67	108852	34,27	110248	34,87	111667	35,47	111665	35,47
104623	32,48	106107	33,08	107506	33,68	108876	34,28	110271	34,88	111690	35,48	111688	35,48
104624	32,49	106131	33,09	107529	33,69	108899	34,29	110294	34,89	111713	35,49	111711	35,49
104736	32,50	106154	33,10	107553	33,70	108923	34,30	110318	34,90	111736	35,50	111734	35,50
104737	32,51	106178	33,11	107576	33,71	108946	34,31	110341	34,91	111759	35,51	111757	35,51
104738	32,52	106201	33,12	107600	33,72	108969	34,32	110364	34,92	111782	35,52	111780	35,52
104806	32,53	106224	33,13	107623	33,73	108992	34,33	110387	34,93	111805	35,53	111803	35,53
104829	32,54	106247	33,14	107646	33,74	109015	34,34	110411	34,94	111828	35,54	111826	35,54
104853	32,55	106270	33,15	107669	33,75	109039	34,35	110434	34,95	111851	35,55	111849	35,55
104876	32,56	106293	33,16	107692	33,76	109062	34,36	110457	34,96	111874	35,56	111872	35,56
104899	32,57	106317	33,17	107715	33,77	109085	34,37	110480	34,97	111897	35,57	111895	35,57
104922	32,58	106340	33,18	107738	33,78	109108	34,38	110504	34,98	111920	35,58	111918	35,58
104946	32,59	106363	33,19	107761	33,79	109132	34,39	110527	34,99	111943	35,59	111941	35,59
104969	32,60	106386	33,20	107784	33,80	109155	34,40	110550	35,00	111966	35,60	111964	35,60
104992	32,61	106410	33,21	107807	33,81	109178	34,41	110573	35,01	111989	35,61	111987	35,61
105015	32,62	106433	33,22	107830	33,82	109201	34,42	110597	35,02	112012	35,62	112010	35,62
105038	32,63	106456	33,23	107853	33,83	109225	34,43	110620	35,03	112035	35,63	112033	35,63
105062	32,64	106479	33,24	107876	33,84	109248	34,44	110643	35,04	112058	35,64	112056	35,64
105085	32,65	106503	33,25	107899	33,85	109271	34,45	110666	35,05	112081	35,65	112079	35,65
105108	32,66	106526	33,26	107922	33,86	109294	34,46	110689	35,06	112104	35,66	112102	35,66
105131	32,67	106549	33,27	107945	33,87	109318	34,47	110712	35,07	112127	35,67	112125	35,67
105154	32,68	106572	33,28	107968	33,88	109341	34,48	110735	35,08	112150	35,68	112148	35,68
105178	32,69	106596	33,29	107991	33,89	109364	34,49	110758	35,09	112173	35,69	112171	35,69
105201	32,70	106619	33,30	108014	33,90	109387	34,50	110781	35,10	112196	35,70	112194	35,70
105225	32,71	106642	33,31	108037	33,91	109411	34,51	110804	35,11	112219	35,71	112217	35,71
105248	32,72	106665	33,32	108060	33,92	109434	34,52	110827	35,12	112242	35,72	112240	35,72
105271	32,73	106688	33,33	108083	33,93	109457	34,53	110850	35,13	112265	35,73	112263	35,73
105294	32,74	106712	33,34	108107	33,94	109480	34,54	110873	35,14	112288	35,74	112286	35,74
105318	32,75	106735	33,35	108130	33,95	109504	34,55	110896	35,15	112311	35,75	112309	35,75
105341	32,76	106759	33,36	108154	33,96	109527	34,56	110919	35,16	112334	35,76	112332	35,76
105364	32,77	106782	33,37	108177	33,97	109550	34,57	110942	35,17	112357	35,77	112355	35,77
105387	32,78	106805	33,38	108200	33,98	109573	34,58	110965	35,18	112380	35,78	112378	35,78
105411	32,79	106828	33,39	108224	33,99	109597	34,59	110988	35,19	112403	35,79	112401	35,79
105434	32,80	106852	33,40	108247	34,00	109620	34,60	111011	35,20	112426	35,80	112424	35,80
105457	32,81	106875	33,41	108270	34,01	109643	34,61	111034	35,21	112449	35,81	112447	35,81
105480	32,82	106898	33,42	108293	34,02	109666	34,62	111057	35,22	112472	35,82	112470	35,82
105504	32,83	106921	33,43	108317	34,03	109689	34,63	111080	35,23	112495	35,83	112493	35,83
105527	32,84	106945	33,44	108340	34,04	109713	34,64	111103	35,24	112518	35,84	112516	35,84
105550	32,85	106968	33,45	108363	34,05	109736	34,65	111126	35,25	112541	35,85	112539	35,85
105573	32,86	106991	33,46	108386	34,06	109759	34,66	111149	35,26	112564	35,86	112562	35,86
105597	32,87	107014	33,47	108410	34,07	109783	34,67	111172	35,27	112587	35,87	112585	35,87
105620	32,88	107038	33,48	108433	34,08	109806	34,68	111195	35,28	112610	35,88	112608	35,88
105643	32,89	107061	33,49	108456	34,09	109829	34,69	111218	35,29	112633	35,89	112631	35,89
105666	32,90	107084	33,50	108479	34,10	109853	34,70	111241	35,30	112656	35,90	112654	35,90
105689	32,91	107107	33,51	108502	34,11	109876	34,71	111264	35,31	112679	35,91	112677	35,91
105713	32,92	107131	33,52	108526	34,12	109899	34,72	111287	35,32	112702	35,92	112700	35,92
105736	32,93	107154	33,53	108549	34,13	109922	34,73	111310	35,33	112725	35,93	112723	35,93
105760	32,94	107177	33,54	108572	34,14	109945	34,74	111333	35,34	112748	35,94	112746	35,94
105783	32,95	107200	33,55	108596	34,15	109968	34,75	111356	35,35	112771	35,95	112769	35,95
105806	32,96	107224	33,56	108619	34,16	109992	34,76	111379	35,36	112794	35,96	112792	35,96
105829	32,97	107247	33,57	108642	34,17	110015	34,77	111401	35,37	112817	35,97	112815	35,97
105853	32,98	107270	33,58	108665	34,18	110039	34,78	111424	35,38	112840	35,98	112838	35,98
105876	32,99	107293	33,59	108688	34,19	110062	34,79	111447	35,39	112863	35,99	112861	35,99

COTISATIONS AU RRQ – Table A : Emploi continu

12 périodes de paye par année

Rémunération	Retenue	Rémunération	Retenue	Rémunération	Retenue	Rémunération	Retenue	Rémunération	Retenue	Rémunération	Retenue	Rémunération	Retenue
1212,48	39,60	1226,43	40,20	1240,39	40,80	1254,34	41,40	1268,29	42,00	1282,25	42,60	1296,20	43,20
1212,71	39,61	1226,66	40,21	1240,62	40,81	1254,57	41,41	1268,53	42,01	1282,48	42,61	1296,43	43,21
1212,94	39,62	1226,90	40,22	1240,85	40,82	1254,80	41,42	1268,76	42,02	1282,71	42,62	1296,66	43,22
1213,18	39,63	1227,13	40,23	1241,08	40,83	1255,04	41,43	1269,00	42,03	1282,94	42,63	1296,89	43,23
1213,41	39,64	1227,36	40,24	1241,32	40,84	1255,27	41,44	1269,22	42,04	1283,18	42,64	1297,12	43,24
1213,64	39,65	1227,60	40,25	1241,55	40,85	1255,50	41,45	1269,45	42,05	1283,41	42,65	1297,35	43,25
1213,87	39,66	1227,83	40,26	1241,78	40,86	1255,73	41,46	1269,68	42,06	1283,64	42,66	1297,58	43,26
1214,11	39,67	1228,06	40,27	1242,01	40,87	1255,97	41,47	1269,91	42,07	1283,87	42,67	1297,81	43,27
1214,34	39,68	1228,29	40,28	1242,24	40,88	1256,20	41,48	1270,15	42,08	1284,10	42,68	1298,04	43,28
1214,57	39,69	1228,52	40,29	1242,48	40,89	1256,43	41,49	1270,39	42,09	1284,34	42,69	1298,27	43,29
1214,80	39,70	1228,76	40,30	1242,71	40,90	1256,66	41,50	1270,62	42,10	1284,57	42,70	1298,50	43,30
1215,04	39,71	1228,99	40,31	1242,94	40,91	1256,90	41,51	1270,85	42,11	1284,80	42,71	1298,73	43,31
1215,27	39,72	1229,22	40,32	1243,18	40,92	1257,13	41,52	1271,08	42,12	1285,04	42,72	1298,96	43,32
1215,50	39,73	1229,46	40,33	1243,41	40,93	1257,36	41,53	1271,32	42,13	1285,27	42,73	1299,19	43,33
1215,73	39,74	1229,69	40,34	1243,64	40,94	1257,60	41,54	1271,55	42,14	1285,50	42,74	1299,42	43,34
1215,97	39,75	1229,92	40,35	1243,87	40,95	1257,83	41,55	1271,78	42,15	1285,73	42,75	1299,65	43,35
1216,20	39,76	1230,15	40,36	1244,11	40,96	1258,06	41,56	1272,01	42,16	1285,97	42,76	1299,88	43,36
1216,43	39,77	1230,39	40,37	1244,34	40,97	1258,29	41,57	1272,24	42,17	1286,20	42,77	1299,88	43,36
1216,66	39,78	1230,62	40,38	1244,57	40,98	1258,52	41,58	1272,48	42,18	1286,43	42,78	1299,88	43,36
1216,90	39,79	1230,85	40,39	1244,80	40,99	1258,76	41,59	1272,71	42,19	1286,66	42,79	1299,88	43,36
1217,13	39,80	1231,08	40,40	1245,04	41,00	1258,99	41,60	1272,94	42,20	1286,90	42,80	1299,88	43,36
1217,36	39,81	1231,32	40,41	1245,27	41,01	1259,22	41,61	1273,18	42,21	1287,13	42,81	1299,88	43,36
1217,60	39,82	1231,55	40,42	1245,50	41,02	1259,46	41,62	1273,41	42,22	1287,36	42,82	1299,88	43,36
1217,83	39,83	1231,78	40,43	1245,73	41,03	1259,69	41,63	1273,64	42,23	1287,60	42,83	1299,88	43,36
1218,06	39,84	1232,01	40,44	1245,97	41,04	1259,92	41,64	1273,87	42,24	1287,83	42,84	1299,88	43,36
1218,29	39,85	1232,25	40,45	1246,20	41,05	1260,15	41,65	1274,11	42,25	1288,06	42,85	1299,88	43,36
1218,52	39,86	1232,48	40,46	1246,43	41,06	1260,39	41,66	1274,34	42,26	1288,29	42,86	1299,88	43,36
1218,75	39,87	1232,71	40,47	1246,66	41,07	1260,62	41,67	1274,57	42,27	1288,52	42,87	1299,88	43,36
1218,98	39,88	1232,94	40,48	1246,90	41,08	1260,85	41,68	1274,80	42,28	1288,76	42,88	1299,88	43,36
1219,21	39,89	1233,18	40,49	1247,13	41,09	1261,08	41,69	1275,04	42,29	1289,00	42,89	1299,88	43,36
1219,44	39,90	1233,41	40,50	1247,36	41,10	1261,32	41,70	1275,27	42,30	1289,23	42,90	1299,88	43,36
1219,67	39,91	1233,64	40,51	1247,60	41,11	1261,55	41,71	1275,50	42,31	1289,46	42,91	1299,88	43,36
1219,90	39,92	1233,87	40,52	1247,83	41,12	1261,78	41,72	1275,73	42,32	1289,69	42,92	1299,88	43,36
1220,13	39,93	1234,11	40,53	1248,06	41,13	1262,01	41,73	1275,97	42,33	1289,92	42,93	1299,88	43,36
1220,36	39,94	1234,34	40,54	1248,29	41,14	1262,25	41,74	1276,20	42,34	1290,15	42,94	1299,88	43,36
1220,59	39,95	1234,57	40,55	1248,53	41,15	1262,48	41,75	1276,43	42,35	1290,39	42,95	1299,88	43,36
1220,82	39,96	1234,80	40,56	1248,76	41,16	1262,71	41,76	1276,66	42,36	1290,62	42,96	1299,88	43,36
1221,05	39,97	1235,04	40,57	1248,99	41,17	1262,94	41,77	1276,90	42,37	1290,86	42,97	1299,88	43,36
1221,28	39,98	1235,27	40,58	1249,22	41,18	1263,18	41,78	1277,13	42,38	1291,09	42,98	1299,88	43,36
1221,51	39,99	1235,50	40,59	1249,46	41,19	1263,41	41,79	1277,36	42,39	1291,32	42,99	1299,88	43,36
1221,74	40,00	1235,73	40,60	1249,69	41,20	1263,64	41,80	1277,60	42,40	1291,55	43,00	1299,88	43,36
1221,97	40,01	1235,97	40,61	1249,92	41,21	1263,87	41,81	1277,83	42,41	1291,78	43,01	1299,88	43,36
1222,20	40,02	1236,20	40,62	1250,15	41,22	1264,11	41,82	1278,06	42,42	1292,01	43,02	1299,88	43,36
1222,43	40,03	1236,43	40,63	1250,39	41,23	1264,34	41,83	1278,29	42,43	1292,25	43,03	1299,88	43,36
1222,66	40,04	1236,66	40,64	1250,62	41,24	1264,57	41,84	1278,53	42,44	1292,48	43,04	1299,88	43,36
1222,89	40,05	1236,90	40,65	1250,85	41,25	1264,80	41,85	1278,76	42,45	1292,71	43,05	1299,88	43,36
1223,12	40,06	1237,13	40,66	1251,08	41,26	1265,04	41,86	1279,00	42,46	1292,94	43,06	1299,88	43,36
1223,35	40,07	1237,36	40,67	1251,32	41,27	1265,27	41,87	1279,23	42,47	1293,18	43,07	1299,88	43,36
1223,58	40,08	1237,60	40,68	1251,55	41,28	1265,50	41,88	1279,46	42,48	1293,41	43,08	1299,88	43,36
1223,81	40,09	1237,83	40,69	1251,78	41,29	1265,73	41,89	1279,69	42,49	1293,64	43,09	1299,88	43,36
1224,04	40,10	1238,06	40,70	1252,01	41,30	1265,97	41,90	1279,92	42,50	1293,87	43,10	1299,88	43,36
1224,27	40,11	1238,29	40,71	1252,25	41,31	1266,20	41,91	1280,15	42,51	1294,11	43,11	1299,88	43,36
1224,50	40,12	1238,53	40,72	1252,48	41,32	1266,43	41,92	1280,39	42,52	1294,34	43,12	1299,88	43,36
1224,73	40,13	1238,76	40,73	1252,71	41,33	1266,66	41,93	1280,62	42,53	1294,57	43,13	1299,88	43,36
1224,96	40,14	1238,99	40,74	1252,94	41,34	1266,90	41,94	1280,85	42,54	1294,80	43,14	1299,88	43,36
1225,19	40,15	1239,22	40,75	1253,18	41,35	1267,13	41,95	1281,08	42,55	1295,04	43,15	1299,88	43,36
1225,42	40,16	1239,46	40,76	1253,41	41,36	1267,36	41,96	1281,32	42,56	1295,27	43,16	1299,88	43,36
1225,65	40,17	1239,69	40,77	1253,64	41,37	1267,60	41,97	1281,55	42,57	1295,50	43,17	1299,88	43,36
1225,88	40,18	1239,92	40,78	1253,87	41,38	1267,83	41,98	1281,78	42,58	1295,73	43,18	1299,88	43,36
1226,11	40,19	1240,15	40,79	1254,11	41,39	1268,06	41,99	1282,01	42,59	1295,97	43,19	1299,88	43,36

COTISATIONS AU RRQ – Table A : Emploi continu 12 périodes de paye par année

Table with 9 columns: Rémunération, Retenue, Rémunération, Retenue, Rémunération, Retenue, Rémunération, Retenue, Rémunération. Rows contain numerical data for various periods from 1463.84 to 1472.91.

RRQ TABLE A : 12 périodes

COTISATIONS AU RRQ – Table A : Emploi continu **12 périodes de paye par année**

Rémunération	Retenue	Rémunération	Retenue	Rémunération	Retenue	Rémunération	Retenue	Rémunération	Retenue	Rémunération	Retenue
1631,08	57,60	1645,04	58,80	1659,99	59,40	1674,94	60,00	1689,90	60,60	1704,85	60,60
1631,32	57,61	1645,27	58,81	1659,22	59,41	1674,17	60,01	1689,13	60,61	1704,31	60,61
1631,55	57,62	1645,50	58,82	1659,46	59,42	1674,40	60,02	1689,36	60,62	1704,54	60,62
1631,78	57,63	1645,73	58,83	1659,69	59,43	1673,64	60,03	1689,60	60,63	1704,77	60,63
1632,01	57,64	1645,97	58,84	1659,92	59,44	1673,87	60,04	1689,83	60,64	1704,77	60,64
1632,24	57,65	1646,19	58,85	1660,15	59,45	1674,10	60,05	1689,86	60,65	1702,24	60,65
1632,47	57,66	1646,42	58,86	1660,38	59,46	1674,33	60,06	1689,89	60,66	1702,47	60,66
1632,70	57,67	1646,65	58,87	1660,61	59,47	1674,56	60,07	1689,92	60,67	1702,70	60,67
1632,93	57,68	1646,88	58,88	1660,84	59,48	1674,79	60,08	1689,95	60,68	1702,93	60,68
1633,16	57,69	1647,11	58,89	1661,07	59,49	1675,02	60,09	1689,98	60,69	1703,16	60,69
1633,39	57,70	1647,34	58,90	1661,30	59,50	1675,25	60,10	1689,99	60,70	1703,39	60,70
1633,62	57,71	1647,57	58,91	1661,53	59,51	1675,48	60,11	1689,99	60,71	1703,62	60,71
1633,85	57,72	1647,80	58,92	1661,76	59,52	1675,71	60,12	1689,99	60,72	1703,85	60,72
1634,08	57,73	1648,03	58,93	1662,00	59,53	1675,94	60,13	1689,99	60,73	1704,08	60,73
1634,31	57,74	1648,26	58,94	1662,23	59,54	1676,17	60,14	1689,99	60,74	1704,31	60,74
1634,54	57,75	1648,49	58,95	1662,47	59,55	1676,40	60,15	1689,99	60,75	1704,54	60,75
1634,77	57,76	1648,72	58,96	1662,70	59,56	1676,63	60,16	1689,99	60,76	1704,77	60,76
1635,00	57,77	1648,95	58,97	1662,93	59,57	1676,86	60,17	1689,99	60,77	1705,00	60,77
1635,23	57,78	1649,18	58,98	1663,17	59,58	1677,09	60,18	1689,99	60,78	1705,23	60,78
1635,46	57,79	1649,41	58,99	1663,40	59,59	1677,32	60,19	1689,99	60,79	1705,46	60,79
1635,69	57,80	1649,64	59,00	1663,63	59,60	1677,55	60,20	1689,99	60,80	1705,69	60,80
1635,92	57,81	1649,87	59,01	1663,86	59,61	1677,78	60,21	1689,99	60,81	1705,92	60,81
1636,15	57,82	1650,10	59,02	1664,10	59,62	1678,01	60,22	1689,99	60,82	1706,15	60,82
1636,38	57,83	1650,33	59,03	1664,33	59,63	1678,24	60,23	1689,99	60,83	1706,38	60,83
1636,61	57,84	1650,56	59,04	1664,56	59,64	1678,47	60,24	1689,99	60,84	1706,61	60,84
1636,84	57,85	1650,79	59,05	1664,79	59,65	1678,70	60,25	1689,99	60,85	1706,84	60,85
1637,07	57,86	1651,02	59,06	1665,02	59,66	1678,93	60,26	1689,99	60,86	1707,07	60,86
1637,30	57,87	1651,25	59,07	1665,25	59,67	1679,16	60,27	1689,99	60,87	1707,30	60,87
1637,53	57,88	1651,48	59,08	1665,48	59,68	1679,39	60,28	1689,99	60,88	1707,53	60,88
1637,76	57,89	1651,71	59,09	1665,71	59,69	1679,62	60,29	1689,99	60,89	1707,76	60,89
1638,00	57,90	1651,94	59,10	1665,94	59,70	1679,85	60,30	1689,99	60,90	1708,00	60,90
1638,23	57,91	1652,17	59,11	1666,17	59,71	1680,08	60,31	1689,99	60,91	1708,23	60,91
1638,46	57,92	1652,40	59,12	1666,40	59,72	1680,31	60,32	1689,99	60,92	1708,46	60,92
1638,69	57,93	1652,63	59,13	1666,63	59,73	1680,54	60,33	1689,99	60,93	1708,69	60,93
1638,92	57,94	1652,86	59,14	1666,86	59,74	1680,77	60,34	1689,99	60,94	1708,92	60,94
1639,15	57,95	1653,09	59,15	1667,09	59,75	1681,00	60,35	1689,99	60,95	1709,15	60,95
1639,38	57,96	1653,32	59,16	1667,32	59,76	1681,23	60,36	1689,99	60,96	1709,38	60,96
1639,61	57,97	1653,55	59,17	1667,55	59,77	1681,46	60,37	1689,99	60,97	1709,61	60,97
1639,84	57,98	1653,78	59,18	1667,78	59,78	1681,69	60,38	1689,99	60,98	1709,84	60,98
1640,07	57,99	1654,01	59,19	1668,01	59,79	1681,92	60,39	1689,99	60,99	1710,07	60,99
1640,30	58,00	1654,24	59,20	1668,24	59,80	1682,15	60,40	1689,99	61,00	1710,30	61,00
1640,53	58,01	1654,47	59,21	1668,47	59,81	1682,38	60,41	1689,99	61,01	1710,53	61,01
1640,76	58,02	1654,70	59,22	1668,70	59,82	1682,61	60,42	1689,99	61,02	1710,76	61,02
1641,00	58,03	1654,93	59,23	1668,93	59,83	1682,84	60,43	1689,99	61,03	1711,00	61,03
1641,24	58,04	1655,17	59,24	1669,17	59,84	1683,08	60,44	1689,99	61,04	1711,24	61,04
1641,47	58,05	1655,40	59,25	1669,40	59,85	1683,31	60,45	1689,99	61,05	1711,47	61,05
1641,70	58,06	1655,64	59,26	1669,64	59,86	1683,54	60,46	1689,99	61,06	1711,70	61,06
1641,94	58,07	1655,87	59,27	1669,87	59,87	1683,77	60,47	1689,99	61,07	1711,94	61,07
1642,17	58,08	1656,10	59,28	1670,10	59,88	1684,01	60,48	1689,99	61,08	1712,17	61,08
1642,40	58,09	1656,33	59,29	1670,33	59,89	1684,24	60,49	1689,99	61,09	1712,40	61,09
1642,64	58,10	1656,56	59,30	1670,56	59,90	1684,47	60,50	1689,99	61,10	1712,64	61,10
1642,87	58,11	1656,79	59,31	1670,79	59,91	1684,70	60,51	1689,99	61,11	1712,87	61,11
1643,10	58,12	1657,02	59,32	1671,02	59,92	1684,93	60,52	1689,99	61,12	1713,10	61,12
1643,34	58,13	1657,25	59,33	1671,25	59,93	1685,17	60,53	1689,99	61,13	1713,34	61,13
1643,57	58,14	1657,48	59,34	1671,48	59,94	1685,40	60,54	1689,99	61,14	1713,57	61,14
1643,80	58,15	1657,71	59,35	1671,71	59,95	1685,64	60,55	1689,99	61,15	1713,80	61,15
1644,04	58,16	1657,94	59,36	1671,94	59,96	1685,87	60,56	1689,99	61,16	1714,04	61,16
1644,27	58,17	1658,17	59,37	1672,17	59,97	1686,10	60,57	1689,99	61,17	1714,27	61,17
1644,50	58,18	1658,40	59,38	1672,40	59,98	1686,34	60,58	1689,99	61,18	1714,50	61,18
1644,74	58,19	1658,63	59,39	1672,63	59,99	1686,57	60,59	1689,99	61,19	1714,74	61,19
1644,97	58,20	1658,86	59,40	1672,86	59,99	1686,80	60,59	1689,99	61,19	1714,97	61,19

COTISATIONS AU RRQ – Table A : Emploi continu 12 périodes de paye par année

Table with 13 columns: Rémunération, Retenue, Rémunération, Retenue, Rémunération, Retenue, Rémunération, Retenue, Rémunération, Retenue, Rémunération, Retenue, Retenue. Rows contain numerical data for various remuneration levels from 1798.53 to 1812.25.

COTISATIONS AU R.R.Q. – Table A : Emploi continu

12 périodes de paye par année

Table with 8 columns: Rémunération, Retenue, Rémunération, Retenue, Rémunération, Retenue, Rémunération, Retenue. Contains 40 rows of numerical data for RRQ contributions.

RRQ TABLE A : 12 périodes

COTISATIONS AU RRQ – Table A : Emploi continu

12 périodes de paye par année

Rémunération	Retenue	Rémunération	Retenue	Rémunération	Retenue	Rémunération	Retenue	Rémunération	Retenue	Rémunération	Retenue
230085	86,40	231480	87,00	232876	87,60	234271	88,20	235666	88,80	237062	89,40
230108	86,41	231506	87,01	232902	87,61	234294	88,21	235690	88,81	237088	89,41
230132	86,42	231532	87,02	232922	87,62	234318	88,22	235713	88,82	237108	89,42
230155	86,43	231550	87,03	232946	87,63	234341	88,23	235736	88,83	237132	89,43
230178	86,44	231573	87,04	232969	87,64	234364	88,24	235760	88,84	237155	89,44
230201	86,45	231598	87,05	232992	87,65	234387	88,25	235783	88,85	237178	89,45
230225	86,46	231620	87,06	233015	87,66	234411	88,26	235806	88,86	237201	89,46
230248	86,47	231643	87,07	233039	87,67	234434	88,27	235829	88,87	237225	89,47
230271	86,48	231666	87,08	233062	87,68	234457	88,28	235853	88,88	237248	89,48
230294	86,49	231690	87,09	233085	87,69	234480	88,29	235876	88,89	237271	89,49
230318	86,50	231713	87,10	233108	87,70	234504	88,30	235900	88,90	237294	89,50
230341	86,51	231736	87,11	233132	87,71	234527	88,31	235924	88,91	237317	89,51
230364	86,52	231760	87,12	233155	87,72	234550	88,32	235948	88,92	237340	89,52
230387	86,53	231783	87,13	233178	87,73	234573	88,33	235971	88,93	237363	89,53
230411	86,54	231806	87,14	233201	87,74	234597	88,34	235995	88,94	237387	89,54
230434	86,55	231829	87,15	233225	87,75	234620	88,35	236019	88,95	237410	89,55
230457	86,56	231852	87,16	233248	87,76	234643	88,36	236043	88,96	237433	89,56
230480	86,57	231876	87,17	233271	87,77	234666	88,37	236066	88,97	237456	89,57
230504	86,58	231899	87,18	233294	87,78	234689	88,38	236090	88,98	237479	89,58
230527	86,59	231922	87,19	233318	87,79	234713	88,39	236113	88,99	237502	89,59
230550	86,60	231946	87,20	233341	87,80	234736	88,40	236137	89,00	237525	89,60
230573	86,61	231969	87,21	233364	87,81	234760	88,41	236160	89,01	237548	89,61
230597	86,62	231992	87,22	233387	87,82	234783	88,42	236184	89,02	237571	89,62
230620	86,63	232015	87,23	233411	87,83	234806	88,43	236207	89,03	237594	89,63
230643	86,64	232039	87,24	233434	87,84	234829	88,44	236231	89,04	237617	89,64
230666	86,65	232062	87,25	233457	87,85	234853	88,45	236254	89,05	237640	89,65
230690	86,66	232085	87,26	233480	87,86	234876	88,46	236278	89,06	237663	89,66
230713	86,67	232108	87,27	233503	87,87	234900	88,47	236301	89,07	237686	89,67
230736	86,68	232132	87,28	233527	87,88	234922	88,48	236325	89,08	237709	89,68
230760	86,69	232155	87,29	233550	87,89	234946	88,49	236348	89,09	237732	89,69
230783	86,70	232178	87,30	233573	87,90	234969	88,50	236372	89,10	237755	89,70
230806	86,71	232201	87,31	233597	87,91	234992	88,51	236395	89,11	237778	89,71
230829	86,72	232225	87,32	233620	87,92	235015	88,52	236419	89,12	237801	89,72
230853	86,73	232248	87,33	233643	87,93	235039	88,53	236442	89,13	237824	89,73
230876	86,74	232271	87,34	233666	87,94	235062	88,54	236466	89,14	237847	89,74
230900	86,75	232294	87,35	233690	87,95	235085	88,55	236489	89,15	237870	89,75
230922	86,76	232318	87,36	233713	87,96	235108	88,56	236513	89,16	237893	89,76
230946	86,77	232341	87,37	233736	87,97	235132	88,57	236536	89,17	237916	89,77
230969	86,78	232364	87,38	233760	87,98	235155	88,58	236560	89,18	237939	89,78
230992	86,79	232387	87,39	233783	87,99	235178	88,59	236583	89,19	237962	89,79
231015	86,80	232411	87,40	233806	88,00	235201	88,60	236607	89,20	237985	89,80
231039	86,81	232434	87,41	233829	88,01	235224	88,61	236630	89,21	238008	89,81
231062	86,82	232457	87,42	233853	88,02	235248	88,62	236654	89,22	238031	89,82
231085	86,83	232480	87,43	233876	88,03	235271	88,63	236677	89,23	238054	89,83
231108	86,84	232504	87,44	233900	88,04	235294	88,64	236701	89,24	238077	89,84
231132	86,85	232527	87,45	233922	88,05	235318	88,65	236724	89,25	238100	89,85
231155	86,86	232550	87,46	233946	88,06	235341	88,66	236748	89,26	238124	89,86
231178	86,87	232573	87,47	233969	88,07	235364	88,67	236771	89,27	238147	89,87
231201	86,88	232597	87,48	233992	88,08	235387	88,68	236795	89,28	238170	89,88
231225	86,89	232620	87,49	234015	88,09	235411	88,69	236818	89,29	238194	89,89
231248	86,90	232643	87,50	234039	88,10	235434	88,70	236842	89,30	238217	89,90
231271	86,91	232666	87,51	234062	88,11	235457	88,71	236865	89,31	238240	89,91
231294	86,92	232690	87,52	234085	88,12	235480	88,72	236889	89,32	238263	89,92
231318	86,93	232713	87,53	234108	88,13	235504	88,73	236912	89,33	238286	89,93
231341	86,94	232736	87,54	234132	88,14	235527	88,74	236936	89,34	238310	89,94
231364	86,95	232760	87,55	234155	88,15	235550	88,75	236959	89,35	238333	89,95
231387	86,96	232783	87,56	234178	88,16	235573	88,76	236983	89,36	238356	89,96
231411	86,97	232806	87,57	234201	88,17	235597	88,77	237006	89,37	238380	89,97
231434	86,98	232829	87,58	234225	88,18	235620	88,78	237030	89,38	238403	89,98
231457	86,99	232853	87,59	234248	88,19	235643	88,79	237053	89,39	238426	89,99

COTISATIONS AU RRQ – Table A : Emploi continu 12 périodes de paye par année

Table with 12 columns: Rémunération, Retenue, Rémunération, Retenue, Rémunération, Retenue, Rémunération, Retenue, Rémunération, Retenue, Rémunération, Retenue. Rows represent payroll periods from 2468,29 to 2482,24.

RRQ TABLE A : 12 périodes

COTISATIONS AU RRQ – Table A : Emploi continu **12 périodes de paye par année**

Rémunération	Retenue	Rémunération	Retenue	Rémunération	Retenue	Rémunération	Retenue	Rémunération	Retenue	Rémunération	Retenue	Rémunération	Retenue
2552,01	97,20	2565,97	97,80	2579,92	98,40	2593,87	99,00	2607,83	99,60	2621,78	100,20		
2552,25	97,21	2566,20	97,81	2580,15	98,41	2594,11	99,01	2608,06	99,61	2622,01	100,21		
2552,48	97,22	2566,43	97,82	2580,38	98,42	2594,34	99,02	2608,29	99,62	2622,24	100,22		
2552,71	97,23	2566,66	97,83	2580,62	98,43	2594,57	99,03	2608,53	99,63	2622,47	100,23		
2552,94	97,24	2566,89	97,84	2580,85	98,44	2594,80	99,04	2608,76	99,64	2622,70	100,24		
2553,17	97,25	2567,12	97,85	2581,07	98,45	2595,03	99,05	2608,99	99,65	2622,93	100,25		
2553,40	97,26	2567,35	97,86	2581,31	98,46	2595,27	99,06	2609,22	99,66	2623,17	100,26		
2553,63	97,27	2567,59	97,87	2581,54	98,47	2595,50	99,07	2609,46	99,67	2623,40	100,27		
2553,86	97,28	2567,82	97,88	2581,77	98,48	2595,74	99,08	2609,69	99,68	2623,63	100,28		
2554,09	97,29	2568,05	97,89	2582,00	98,49	2595,97	99,09	2609,92	99,69	2623,86	100,29		
2554,32	97,30	2568,28	97,90	2582,23	98,50	2596,21	99,10	2610,15	99,70	2624,10	100,30		
2554,55	97,31	2568,52	97,91	2582,47	98,51	2596,44	99,11	2610,39	99,71	2624,34	100,31		
2554,78	97,32	2568,76	97,92	2582,71	98,52	2596,68	99,12	2610,62	99,72	2624,58	100,32		
2555,01	97,33	2569,00	97,93	2582,94	98,53	2596,91	99,13	2610,85	99,73	2624,82	100,33		
2555,24	97,34	2569,24	97,94	2583,18	98,54	2597,15	99,14	2611,08	99,74	2625,06	100,34		
2555,47	97,35	2569,48	97,95	2583,41	98,55	2597,39	99,15	2611,32	99,75	2625,30	100,35		
2555,70	97,36	2569,72	97,96	2583,64	98,56	2597,62	99,16	2611,55	99,76	2625,54	100,36		
2555,93	97,37	2569,96	97,97	2583,87	98,57	2597,86	99,17	2611,78	99,77	2625,78	100,37		
2556,16	97,38	2570,20	97,98	2584,11	98,58	2598,09	99,18	2612,01	99,78	2626,02	100,38		
2556,39	97,39	2570,44	97,99	2584,35	98,59	2598,33	99,19	2612,25	99,79	2626,26	100,39		
2556,62	97,40	2570,68	98,00	2584,59	98,60	2598,56	99,20	2612,48	99,80	2626,50	100,40		
2556,85	97,41	2570,92	98,01	2584,83	98,61	2598,80	99,21	2612,72	99,81	2626,74	100,41		
2557,08	97,42	2571,16	98,02	2585,07	98,62	2599,04	99,22	2612,96	99,82	2626,98	100,42		
2557,31	97,43	2571,40	98,03	2585,31	98,63	2599,28	99,23	2613,20	99,83	2627,22	100,43		
2557,54	97,44	2571,64	98,04	2585,55	98,64	2599,52	99,24	2613,44	99,84	2627,46	100,44		
2557,77	97,45	2571,88	98,05	2585,79	98,65	2599,76	99,25	2613,68	99,85	2627,70	100,45		
2558,00	97,46	2572,12	98,06	2586,03	98,66	2599,99	99,26	2613,92	99,86	2627,94	100,46		
2558,23	97,47	2572,36	98,07	2586,27	98,67	2600,23	99,27	2614,16	99,87	2628,18	100,47		
2558,46	97,48	2572,60	98,08	2586,51	98,68	2600,47	99,28	2614,40	99,88	2628,42	100,48		
2558,69	97,49	2572,84	98,09	2586,75	98,69	2600,71	99,29	2614,64	99,89	2628,66	100,49		
2558,92	97,50	2573,08	98,10	2587,00	98,70	2600,95	99,30	2614,88	99,90	2628,90	100,50		
2559,15	97,51	2573,32	98,11	2587,24	98,71	2601,19	99,31	2615,12	99,91	2629,14	100,51		
2559,38	97,52	2573,56	98,12	2587,48	98,72	2601,43	99,32	2615,36	99,92	2629,38	100,52		
2559,61	97,53	2573,80	98,13	2587,72	98,73	2601,67	99,33	2615,60	99,93	2629,62	100,53		
2559,84	97,54	2574,04	98,14	2587,96	98,74	2601,91	99,34	2615,84	99,94	2629,86	100,54		
2560,07	97,55	2574,28	98,15	2588,20	98,75	2602,15	99,35	2616,08	99,95	2630,10	100,55		
2560,30	97,56	2574,52	98,16	2588,44	98,76	2602,39	99,36	2616,32	99,96	2630,34	100,56		
2560,53	97,57	2574,76	98,17	2588,68	98,77	2602,63	99,37	2616,56	99,97	2630,58	100,57		
2560,76	97,58	2575,00	98,18	2588,92	98,78	2602,87	99,38	2616,80	99,98	2630,82	100,58		
2561,00	97,59	2575,24	98,19	2589,16	98,79	2603,11	99,39	2617,04	99,99	2631,06	100,59		
2561,23	97,60	2575,48	98,20	2589,40	98,80	2603,35	99,40	2617,28	100,00	2631,30	100,60		
2561,46	97,61	2575,72	98,21	2589,64	98,81	2603,59	99,41	2617,52	100,01	2631,54	100,61		
2561,69	97,62	2575,96	98,22	2589,88	98,82	2603,83	99,42	2617,76	100,02	2631,78	100,62		
2561,92	97,63	2576,20	98,23	2590,12	98,83	2604,07	99,43	2618,00	100,03	2632,02	100,63		
2562,15	97,64	2576,44	98,24	2590,36	98,84	2604,31	99,44	2618,24	100,04	2632,26	100,64		
2562,38	97,65	2576,68	98,25	2590,60	98,85	2604,55	99,45	2618,48	100,05	2632,50	100,65		
2562,61	97,66	2576,92	98,26	2590,84	98,86	2604,79	99,46	2618,72	100,06	2632,74	100,66		
2562,84	97,67	2577,16	98,27	2591,08	98,87	2605,03	99,47	2618,96	100,07	2632,98	100,67		
2563,07	97,68	2577,40	98,28	2591,32	98,88	2605,27	99,48	2619,20	100,08	2633,22	100,68		
2563,30	97,69	2577,64	98,29	2591,56	98,89	2605,51	99,49	2619,44	100,09	2633,46	100,69		
2563,53	97,70	2577,88	98,30	2591,80	98,90	2605,75	99,50	2619,68	100,10	2633,70	100,70		
2563,76	97,71	2578,12	98,31	2592,04	98,91	2606,00	99,51	2619,92	100,11	2633,94	100,71		
2563,99	97,72	2578,36	98,32	2592,28	98,92	2606,24	99,52	2620,16	100,12	2634,18	100,72		
2564,22	97,73	2578,60	98,33	2592,52	98,93	2606,48	99,53	2620,40	100,13	2634,42	100,73		
2564,45	97,74	2578,84	98,34	2592,76	98,94	2606,72	99,54	2620,64	100,14	2634,66	100,74		
2564,68	97,75	2579,08	98,35	2593,00	98,95	2606,96	99,55	2620,88	100,15	2634,90	100,75		
2564,91	97,76	2579,32	98,36	2593,24	98,96	2607,20	99,56	2621,12	100,16	2635,14	100,76		
2565,14	97,77	2579,56	98,37	2593,48	98,97	2607,44	99,57	2621,36	100,17	2635,38	100,77		
2565,37	97,78	2579,80	98,38	2593,72	98,98	2607,68	99,58	2621,60	100,18	2635,62	100,78		
2565,60	97,79	2580,04	98,39	2593,96	98,99	2607,92	99,59	2621,84	100,19	2635,86	100,79		

COTISATIONS AU RRQ – Table A : Emploi continu

12 périodes de paye par année

Table with 12 columns: Rémunération, Retenue, Rémunération, Retenue, Rémunération, Retenue, Rémunération, Retenue, Rémunération, Retenue, Rémunération, Retenue. It lists 360 rows of data representing payroll periods.

RRQ TABLE A : 12 périodes

COTISATIONS AU RRQ – Table A : Emploi continu 12 périodes de paye par année

Table with 12 columns: Rémunération, Retenue, Rémunération, Retenue, Rémunération, Retenue, Rémunération, Retenue, Rémunération, Retenue, Rémunération, Retenue. It lists 100 rows of data for RRQ contributions.

RRQ TABLE A : 12 périodes

COTISATIONS AU RRQ – Table A : Emploi continu 12 périodes de paye par année

Table with 12 columns: Rémunération, Retenue, Rémunération, Retenue, Rémunération, Retenue, Rémunération, Retenue, Rémunération, Retenue, Rémunération, Retenue. Rows represent individual employees with their respective contribution and deduction amounts.

RRQ TABLE A : 12 périodes

COTISATIONS AU RRQ – Table A : Emploi continu 12 périodes de paye par année

Table with 12 columns: Rémunération, Reteneu, Rémunération, Reteneu, Rémunération, Reteneu, Rémunération, Reteneu, Rémunération, Reteneu, Rémunération, Reteneu. Rows contain numerical data for various remuneration levels.

RRQ TABLE A : 12 périodes

COTISATIONS AU RRQ – Table A : Emploi continu

Table with 12 columns: Rémunération, Retenue, Rémunération, Retenue, Rémunération, Retenue, Rémunération, Retenue, Rémunération, Retenue, Rémunération, Retenue. Rows represent various contribution rates and amounts.

12 périodes de paye par année
Retenue
Rémunération
Retenue
Rémunération
Retenue
Rémunération
Retenue
Rémunération
Retenue
Rémunération
Retenue

de l'employeur (TP-101.5.G) ou du Guide de l'employeur qui exploite une petite entreprise (TPF-101.5.GP).

RRQ TABLE A : 12 périodes

COTISATIONS AU RRQ – Table B : Emploi discontinu

Taux quotidien

Pour les taux quotidiens de plus de 84,23 \$, consultez la page 28 du *Guide de l'employeur (TP-1015.G)* ou du *Guide de l'employeur qui exploite une petite entreprise (TPF-1015.GP)*. Le montant à retenir sur le salaire est obtenu en multipliant la retenue correspondant au taux quotidien par le nombre de jours rémunérés.

Taux quotidien	Retenue	Taux quotidien	Retenue	Taux quotidien	Retenue	Taux quotidien	Retenue	Taux quotidien	Retenue	Taux quotidien	Retenue	Taux quotidien	Retenue
0,00	14,58	0,00	26,10	37,72	37,95	49,35	49,57	60,98	61,20	72,61	72,83	84,00	2,50
14,59	14,92	0,01	26,33	37,96	38,18	49,58	49,81	61,21	61,44	72,62	72,84	84,01	2,51
14,93	15,16	0,02	26,56	38,19	38,41	49,82	50,04	61,45	61,67	72,63	72,85	84,02	2,52
15,17	15,39	0,03	26,79	38,42	38,64	50,05	50,27	61,68	61,90	72,64	72,86	84,03	2,53
15,40	15,62	0,04	27,03	38,65	38,88	50,28	50,51	61,91	62,13	72,65	72,87	84,04	2,54
15,63	15,85	0,05	27,26	38,89	39,11	50,52	50,74	62,14	62,37	72,66	72,88	84,05	2,55
15,86	16,09	0,06	27,49	39,12	39,34	50,75	50,97	62,38	62,60	72,67	72,89	84,06	2,56
16,10	16,32	0,07	27,72	39,35	39,57	50,98	51,20	62,61	62,83	72,68	72,90	84,07	2,57
16,33	16,55	0,08	27,96	39,58	39,81	51,21	51,44	62,84	63,06	72,69	72,91	84,08	2,58
16,56	16,78	0,09	28,19	39,82	40,04	51,45	51,67	63,07	63,30	72,70	72,92	84,09	2,59
16,79	17,02	0,10	28,42	40,05	40,27	51,68	51,90	63,31	63,53	72,71	72,93	84,10	2,60
17,03	17,25	0,11	28,65	40,28	40,51	51,91	52,13	63,54	63,76	72,72	72,94	84,11	2,61
17,26	17,48	0,12	28,89	40,52	40,74	52,14	52,37	63,77	63,99	72,73	72,95	84,12	2,62
17,49	17,71	0,13	29,12	40,75	40,97	52,38	52,60	64,00	64,23	72,74	72,96	84,13	2,63
17,72	17,95	0,14	29,35	40,98	41,20	52,61	52,83	64,24	64,46	72,75	72,97	84,14	2,64
17,96	18,18	0,15	29,58	41,21	41,44	52,84	53,06	64,47	64,69	72,76	72,98	84,15	2,65
18,19	18,41	0,16	29,82	41,45	41,67	53,07	53,30	64,70	64,92	72,77	72,99	84,16	2,66
18,42	18,64	0,17	30,05	41,68	41,90	53,31	53,53	64,93	65,16	72,78	73,00	84,17	2,67
18,65	18,88	0,18	30,28	41,91	42,13	53,54	53,76	65,17	65,39	72,79	73,01	84,18	2,68
18,89	19,11	0,19	30,52	42,14	42,37	53,77	53,99	65,40	65,62	72,80	73,02	84,19	2,69
19,12	19,34	0,20	30,75	42,38	42,60	54,00	54,23	65,63	65,85	72,81	73,03	84,20	2,70
19,35	19,57	0,21	30,98	42,61	42,83	54,24	54,46	65,86	66,09	72,82	73,04	84,21	2,71
19,58	19,81	0,22	31,21	42,84	43,06	54,47	54,69	66,10	66,32	72,83	73,05	84,22	2,72
19,82	20,04	0,23	31,45	43,07	43,30	54,70	54,92	66,33	66,55	72,84	73,06	84,23	2,73
20,05	20,27	0,24	31,68	43,31	43,53	54,93	55,16	66,56	66,78	72,85	73,07	84,24	2,74
20,28	20,51	0,25	31,91	43,54	43,76	55,17	55,39	66,79	67,02	72,86	73,08	84,25	2,75
20,52	20,74	0,26	32,14	43,77	43,99	55,40	55,62	67,03	67,25	72,87	73,09	84,26	2,76
20,75	20,97	0,27	32,38	44,00	44,23	55,63	55,85	67,26	67,48	72,88	73,10	84,27	2,77
20,98	21,20	0,28	32,61	44,24	44,46	55,86	56,09	67,49	67,71	72,89	73,11	84,28	2,78
21,21	21,44	0,29	32,84	44,47	44,69	56,10	56,32	67,72	67,95	72,90	73,12	84,29	2,79
21,45	21,67	0,30	33,07	44,70	44,92	56,33	56,55	67,96	68,18	72,91	73,13	84,30	2,80
21,68	21,90	0,31	33,31	44,93	45,16	56,56	56,78	68,19	68,41	72,92	73,14	84,31	2,81
21,91	22,13	0,32	33,54	45,17	45,39	56,79	57,02	68,42	68,64	72,93	73,15	84,32	2,82
22,14	22,37	0,33	33,77	45,40	45,62	57,03	57,25	68,65	68,88	72,94	73,16	84,33	2,83
22,38	22,60	0,34	34,00	45,63	45,85	57,26	57,48	68,89	69,11	72,95	73,17	84,34	2,84
22,61	22,83	0,35	34,24	45,86	46,09	57,49	57,71	69,12	69,34	72,96	73,18	84,35	2,85
22,84	23,06	0,36	34,47	46,10	46,32	57,72	57,95	69,35	69,57	72,97	73,19	84,36	2,86
23,07	23,30	0,37	34,70	46,33	46,55	57,96	58,18	69,58	69,81	72,98	73,20	84,37	2,87
23,31	23,53	0,38	34,93	46,56	46,78	58,19	58,41	69,82	70,04	72,99	73,21	84,38	2,88
23,54	23,76	0,39	35,17	46,79	47,02	58,42	58,64	70,05	70,27	73,00	73,22	84,39	2,89
23,77	23,99	0,40	35,40	47,03	47,25	58,65	58,88	70,28	70,51	73,01	73,23	84,40	2,90
24,00	24,23	0,41	35,63	47,26	47,48	58,89	59,11	70,52	70,74	73,02	73,24	84,41	2,91
24,24	24,46	0,42	35,86	47,49	47,71	59,12	59,34	70,75	70,97	73,03	73,25	84,42	2,92
24,47	24,69	0,43	36,10	47,72	47,95	59,35	59,57	70,98	71,20	73,04	73,26	84,43	2,93
24,70	24,92	0,44	36,33	47,96	48,18	59,58	59,81	71,21	71,44	73,05	73,27	84,44	2,94
24,93	25,16	0,45	36,56	48,19	48,41	59,82	60,04	71,45	71,67	73,06	73,28	84,45	2,95
25,17	25,39	0,46	36,79	48,42	48,64	60,05	60,27	71,68	71,90	73,07	73,29	84,46	2,96
25,40	25,62	0,47	37,03	48,65	48,88	60,28	60,51	71,91	72,13	73,08	73,30	84,47	2,97
25,63	25,85	0,48	37,26	48,89	49,11	60,52	60,74	72,14	72,37	73,09	73,31	84,48	2,98
25,86	26,09	0,49	37,49	49,12	49,34	60,75	60,97	72,38	72,60	73,10	73,32	84,49	2,99

COTISATIONS AU RRQ – Table B : Emploi discontinu

Taux horaire

Pour les taux horaires de plus de 71,40 \$, consultez la page 28 du *Guide de l'employeur (TP-1015.G)* ou du *Guide de l'employeur qui exploite une petite entreprise (TPF-1015.GP)*.

Le montant à retenir sur le salaire est obtenu en multipliant la retenue correspondant au taux horaire par le nombre d'heures rémunérées.

Taux horaire	Retenue	Taux horaire	Retenue	Taux horaire	Retenue	Taux horaire	Retenue	Taux horaire	Retenue	Taux horaire	Retenue			
0,00	1,75	13,27	13,49	0,50	24,89	25,12	1,00	36,52	36,74	48,15	48,37	59,78	60,00	2,50
0,00	2,09	13,50	13,72	0,51	25,13	25,35	1,01	36,75	36,97	48,38	48,61	60,01	60,23	2,51
1,76	2,33	13,73	13,95	0,52	25,36	25,58	1,02	36,99	37,21	48,62	48,84	60,24	60,47	2,52
2,04	2,56	13,96	14,19	0,53	25,59	25,81	1,03	37,22	37,44	48,85	49,07	60,48	60,70	2,53
2,34	2,79	14,20	14,42	0,54	25,82	26,05	1,04	37,45	37,68	49,08	49,30	60,71	60,93	2,54
2,80	3,02	14,43	14,65	0,55	26,06	26,28	1,05	37,69	37,91	49,31	49,54	60,94	61,16	2,55
3,03	3,26	14,66	14,88	0,56	26,29	26,51	1,06	37,92	38,14	49,55	49,77	61,17	61,40	2,56
3,27	3,49	14,89	15,12	0,57	26,52	26,74	1,07	38,15	38,37	49,78	50,00	61,41	61,63	2,57
3,50	3,72	15,13	15,35	0,58	26,75	26,98	1,08	38,38	38,61	50,01	50,23	61,64	61,86	2,58
3,73	3,95	15,36	15,58	0,59	26,99	27,21	1,09	38,62	38,84	50,24	50,47	61,87	62,09	2,59
3,96	4,19	15,59	15,81	0,60	27,22	27,44	1,10	38,85	39,07	50,48	50,70	62,10	62,33	2,60
4,20	4,42	15,82	16,05	0,61	27,45	27,68	1,11	39,08	39,30	50,71	50,93	62,34	62,56	2,61
4,43	4,65	16,06	16,28	0,62	27,69	27,91	1,12	39,31	39,54	50,94	51,16	62,57	62,79	2,62
4,66	4,88	16,29	16,51	0,63	27,92	28,14	1,13	39,55	39,77	51,17	51,40	62,80	63,02	2,63
4,89	5,12	16,52	16,74	0,64	28,15	28,37	1,14	39,78	40,00	51,41	51,63	63,03	63,26	2,64
5,13	5,35	16,75	16,98	0,65	28,38	28,61	1,15	40,01	40,23	51,64	51,86	63,27	63,49	2,65
5,36	5,58	16,99	17,21	0,66	28,62	28,84	1,16	40,24	40,47	51,87	52,09	63,50	63,72	2,66
5,59	5,81	17,22	17,44	0,67	28,85	29,07	1,17	40,48	40,70	52,10	52,33	63,73	63,95	2,67
5,82	6,05	17,45	17,68	0,68	29,08	29,30	1,18	40,71	40,93	52,34	52,56	63,96	64,19	2,68
6,06	6,28	17,69	17,91	0,69	29,31	29,54	1,19	40,94	41,16	52,57	52,79	64,20	64,42	2,69
6,29	6,51	17,92	18,14	0,70	29,55	29,77	1,20	41,17	41,40	52,80	53,02	64,43	64,65	2,70
6,52	6,74	18,15	18,37	0,71	29,78	30,00	1,21	41,41	41,63	53,03	53,26	64,66	64,88	2,71
6,75	6,98	18,38	18,61	0,72	30,01	30,23	1,22	41,64	41,86	53,27	53,49	64,89	65,12	2,72
6,99	7,21	18,62	18,84	0,73	30,24	30,47	1,23	41,87	42,09	53,50	53,72	65,13	65,35	2,73
7,22	7,44	18,85	19,07	0,74	30,48	30,70	1,24	42,10	42,33	53,73	53,95	65,36	65,58	2,74
7,45	7,68	19,08	19,30	0,75	30,71	30,93	1,25	42,34	42,56	53,96	54,19	65,59	65,81	2,75
7,69	7,91	19,31	19,54	0,76	30,94	31,16	1,26	42,57	42,79	54,20	54,42	65,82	66,05	2,76
7,92	8,14	19,55	19,77	0,77	31,17	31,40	1,27	42,80	43,02	54,43	54,65	66,06	66,28	2,77
8,15	8,37	19,78	20,00	0,78	31,41	31,63	1,28	43,03	43,26	54,66	54,88	66,29	66,51	2,78
8,38	8,61	20,01	20,23	0,79	31,64	31,86	1,29	43,27	43,49	54,89	55,12	66,52	66,74	2,79
8,62	8,84	20,24	20,47	0,80	31,87	32,09	1,30	43,50	43,72	55,13	55,35	66,75	66,98	2,80
8,85	9,07	20,48	20,70	0,81	32,10	32,33	1,31	43,73	43,95	55,36	55,58	66,99	67,21	2,81
9,08	9,30	20,71	20,93	0,82	32,34	32,56	1,32	43,96	44,19	55,59	55,81	67,22	67,44	2,82
9,31	9,54	20,94	21,16	0,83	32,57	32,79	1,33	44,20	44,42	55,82	56,05	67,45	67,68	2,83
9,55	9,77	21,17	21,40	0,84	32,80	33,02	1,34	44,43	44,65	56,06	56,28	67,69	67,91	2,84
9,78	10,00	21,41	21,63	0,85	33,03	33,26	1,35	44,66	44,88	56,29	56,51	67,92	68,14	2,85
10,01	10,23	21,64	21,86	0,86	33,27	33,49	1,36	44,89	45,12	56,52	56,74	68,15	68,37	2,86
10,24	10,47	21,87	22,09	0,87	33,50	33,72	1,37	45,13	45,35	56,75	56,98	68,38	68,61	2,87
10,48	10,70	22,10	22,33	0,88	33,73	33,95	1,38	45,36	45,58	56,99	57,21	68,62	68,84	2,88
10,71	10,93	22,34	22,56	0,89	33,96	34,19	1,39	45,59	45,81	57,22	57,44	68,85	69,07	2,89
10,94	11,16	22,57	22,79	0,90	34,20	34,42	1,40	45,82	46,05	57,45	57,68	69,08	69,30	2,90
11,17	11,40	22,80	23,02	0,91	34,43	34,65	1,41	46,06	46,28	57,69	57,91	69,31	69,54	2,91
11,41	11,63	23,03	23,26	0,92	34,66	34,88	1,42	46,29	46,51	57,92	58,14	69,55	69,77	2,92
11,64	11,86	23,27	23,49	0,93	34,89	35,12	1,43	46,52	46,74	58,15	58,37	69,78	70,00	2,93
11,87	12,09	23,50	23,72	0,94	35,13	35,35	1,44	46,75	46,98	58,38	58,61	70,01	70,23	2,94
12,10	12,33	23,73	23,95	0,95	35,36	35,58	1,45	46,99	47,21	58,62	58,84	70,24	70,47	2,95
12,34	12,56	23,96	24,19	0,96	35,59	35,81	1,46	47,22	47,44	58,85	59,07	70,48	70,70	2,96
12,57	12,79	24,20	24,42	0,97	35,82	36,05	1,47	47,45	47,68	59,08	59,30	70,91	70,93	2,97
12,80	13,02	24,43	24,65	0,98	36,06	36,28	1,48	47,69	47,91	59,31	59,54	70,94	71,16	2,98
13,03	13,26	24,66	24,88	0,99	36,29	36,51	1,49	47,92	48,14	59,55	59,77	71,17	71,40	2,99

COTISATIONS AU RRRQ – Tableau de calcul de l'exemption

Ce tableau vous permet de trouver rapidement l'exemption correspondant au nombre de jours compris dans une période de paye irrégulière (consultez la sous-section « Emploi continu », dans le *Guide de l'employeur* [TP-1015.G] à la page 28, ou dans le *Guide de l'employeur qui exploite une petite entreprise* [TPP-1015.GP] à la page 28). Une période de paye irrégulière commence à la date qui, parmi les trois suivantes, est la plus rapprochée de la date de la paye : le 1^{er} janvier de l'année courante, le jour de l'embauche du salarié ou le jour de sa dernière paye.

Périodes de paye irrégulières

Jours	Exemption	Jours	Exemption	Jours	Exemption	Jours	Exemption	Jours	Exemption	Jours	Exemption	Jours	Exemption	Jours	Exemption
1	67,30	46	441,09	91	872,60	136	1 304,10	181	1 735,61	226	2 167,12	271	2 598,63	316	3 030,13
2	67,30	47	450,68	92	882,19	137	1 313,69	182	1 745,20	227	2 176,71	272	2 608,21	317	3 039,72
3	67,30	48	460,27	93	891,78	138	1 323,28	183	1 754,79	228	2 186,30	273	2 623,82	318	3 049,31
4	67,30	49	469,86	94	901,36	139	1 332,87	184	1 764,38	229	2 195,89	274	2 637,93	319	3 058,90
5	67,30	50	479,45	95	910,95	140	1 342,46	185	1 773,97	230	2 205,47	275	2 656,98	320	3 068,49
6	67,30	51	489,04	96	920,54	141	1 352,05	186	1 783,56	231	2 215,06	276	2 646,57	321	3 078,08
7	67,30	52	498,63	97	930,13	142	1 361,64	187	1 793,15	232	2 224,65	277	2 656,16	322	3 087,67
8	67,30	53	508,21	98	939,72	143	1 371,23	188	1 802,73	233	2 234,24	278	2 665,75	323	3 097,26
9	67,30	54	517,80	99	949,31	144	1 380,82	189	1 812,32	234	2 243,83	279	2 675,34	324	3 106,84
10	67,30	55	527,39	100	958,90	145	1 390,41	190	1 821,91	235	2 253,42	280	2 684,93	325	3 116,43
11	67,30	56	536,98	101	968,49	146	1 400,00	191	1 831,50	236	2 263,01	281	2 694,52	326	3 126,02
12	67,30	57	546,57	102	978,08	147	1 409,58	192	1 841,09	237	2 272,60	282	2 704,10	327	3 135,61
13	67,30	58	556,16	103	987,67	148	1 419,17	193	1 850,68	238	2 282,19	283	2 713,69	328	3 145,20
14	67,30	59	565,75	104	997,26	149	1 428,76	194	1 860,27	239	2 291,78	284	2 723,28	329	3 154,79
15	67,30	60	575,34	105	1 006,84	150	1 438,35	195	1 869,86	240	2 301,36	285	2 732,87	330	3 164,38
16	67,30	61	584,93	106	1 016,43	151	1 447,94	196	1 879,45	241	2 310,95	286	2 742,46	331	3 173,97
17	67,30	62	594,52	107	1 026,02	152	1 457,53	197	1 889,04	242	2 320,54	287	2 752,05	332	3 183,56
18	67,30	63	604,10	108	1 035,61	153	1 467,12	198	1 898,63	243	2 330,13	288	2 761,64	333	3 193,15
19	67,30	64	613,69	109	1 045,20	154	1 476,71	199	1 908,21	244	2 339,72	289	2 771,23	334	3 202,73
20	67,30	65	623,28	110	1 054,79	155	1 486,30	200	1 917,80	245	2 349,31	290	2 780,82	335	3 212,32
21	67,30	66	632,87	111	1 064,38	156	1 495,89	201	1 927,39	246	2 358,90	291	2 790,41	336	3 221,91
22	67,30	67	642,46	112	1 073,97	157	1 505,47	202	1 936,98	247	2 368,49	292	2 800,58	337	3 231,50
23	67,30	68	652,05	113	1 083,56	158	1 515,06	203	1 946,57	248	2 378,08	293	2 810,17	338	3 241,09
24	67,30	69	661,64	114	1 093,15	159	1 524,65	204	1 956,16	249	2 387,67	294	2 819,76	339	3 250,68
25	67,30	70	671,23	115	1 102,73	160	1 534,24	205	1 965,75	250	2 397,26	295	2 828,76	340	3 260,27
26	67,30	71	680,82	116	1 112,32	161	1 543,83	206	1 975,34	251	2 406,84	296	2 838,35	341	3 269,86
27	67,30	72	690,41	117	1 121,91	162	1 553,42	207	1 984,93	252	2 416,43	297	2 847,94	342	3 279,45
28	67,30	73	700,00	118	1 131,50	163	1 563,01	208	1 994,52	253	2 426,02	298	2 857,53	343	3 289,04
29	67,30	74	709,58	119	1 141,09	164	1 572,60	209	2 004,10	254	2 435,61	299	2 867,11	344	3 298,63
30	67,30	75	719,17	120	1 150,68	165	1 582,19	210	2 013,69	255	2 445,20	300	2 876,71	345	3 308,21
31	67,30	76	728,76	121	1 160,27	166	1 591,78	211	2 023,28	256	2 454,79	301	2 886,30	346	3 317,80
32	67,30	77	738,35	122	1 169,86	167	1 601,36	212	2 032,87	257	2 464,38	302	2 895,89	347	3 327,39
33	67,30	78	747,94	123	1 179,45	168	1 610,95	213	2 042,46	258	2 473,97	303	2 905,47	348	3 336,98
34	67,30	79	757,53	124	1 189,04	169	1 620,54	214	2 052,05	259	2 483,56	304	2 915,06	349	3 346,57
35	67,30	80	767,12	125	1 198,63	170	1 630,13	215	2 061,64	260	2 493,15	305	2 924,65	350	3 356,16
36	67,30	81	776,71	126	1 208,21	171	1 639,72	216	2 071,23	261	2 502,73	306	2 934,24	351	3 365,75
37	67,30	82	786,30	127	1 217,80	172	1 649,31	217	2 080,82	262	2 512,32	307	2 943,83	352	3 375,34
38	67,30	83	795,89	128	1 227,39	173	1 658,90	218	2 090,41	263	2 521,91	308	2 953,42	353	3 384,93
39	67,30	84	805,47	129	1 236,98	174	1 668,49	219	2 100,00	264	2 531,50	309	2 963,01	354	3 394,52
40	67,30	85	815,06	130	1 246,57	175	1 678,08	220	2 109,58	265	2 541,09	310	2 972,60	355	3 404,10
41	67,30	86	824,65	131	1 256,16	176	1 687,67	221	2 119,17	266	2 550,68	311	2 982,19	356	3 413,69
42	67,30	87	834,24	132	1 265,75	177	1 697,26	222	2 128,76	267	2 560,27	312	2 991,78	357	3 423,28
43	67,30	88	843,83	133	1 275,34	178	1 706,84	223	2 138,35	268	2 569,86	313	3 001,36	358	3 432,87
44	67,30	89	853,42	134	1 284,93	179	1 716,43	224	2 147,94	269	2 579,45	314	3 010,95	359	3 442,46
45	67,30	90	863,01	135	1 294,52	180	1 726,02	225	2 157,53	270	2 589,04	315	3 020,54	360	3 452,05

Projets de règlement

Projet de règlement

Loi sur les décrets de convention collective
(L.R.Q., c. D-2)

Camionnage

— Québec

— Modifications

Avis est donné par les présentes que la ministre d'État au Travail et à l'Emploi et ministre du Travail a reçu une demande de modifications au Décret sur l'industrie du camionnage de la région de Québec (R.R.Q., 1981, c. D-2, r. 7) des parties contractantes visées par ce décret et que, conformément à l'article 5 de la Loi sur les décrets de convention collective (L.R.Q., c. D-2) et aux articles 10 et 11 de la Loi sur les règlements (L.R.Q., c. R-18.1), le «Décret modifiant le Décret sur l'industrie du camionnage de la région de Québec», dont le texte apparaît ci-dessous, pourra être édicté par le gouvernement à l'expiration d'un délai de 45 jours à compter de la présente publication.

Ce projet de règlement vise à actualiser certaines conditions de travail inchangées depuis le 1^{er} janvier 1996.

Pour ce faire, il propose d'augmenter le salaire horaire minimum jusqu'en juillet 2002 et d'ajouter de nouvelles catégories d'emploi pour la partie II du décret relative au transport de déchets. D'autre part, il présente une modification quant au calcul des heures supplémentaires ainsi que des modifications de concordance avec la Loi sur les normes du travail.

Ce projet fait présentement l'objet d'une analyse et la période de consultation viendra préciser la nature et la portée des impacts des modifications recherchées. Selon le rapport annuel 1999 du Comité paritaire de l'industrie du camionnage de la région de Québec, 189 employeurs et 612 salariés sont assujettis à la partie I alors que 84 employeurs et 309 salariés sont assujettis à la partie II de ce décret.

Des renseignements additionnels peuvent être obtenus en s'adressant à M^{me} Michèle Poitras, Direction des décrets, ministère du Travail, 200, chemin Sainte-Foy, 6^e étage, Québec (Québec) G1R 5S1 (téléphone: 418-646-2631, télécopieur: 418-528-0559, courriel: michel.poitras@travail.gouv.qc.ca

Toute personne intéressée ayant des commentaires à formuler à ce sujet est priée de les faire parvenir par écrit, avant l'expiration de ce délai, au sous-ministre du Travail, 200, chemin Sainte-Foy, 6^e étage, Québec (Québec) G1R 5S1.

Le sous-ministre du Travail,
NORMAND GAUTHIER

Décret modifiant le Décret sur l'industrie du camionnage de la région de Québec*

Loi sur les décrets de convention collective
(L.R.Q., c. D-2, a. 2 et 6.1)

1. L'article 1.01 du Décret sur l'industrie du camionnage de la région de Québec est modifié par le remplacement du paragraphe 21^o par le suivant:

«21^o « conjoints »: les personnes:

a) qui sont mariées et cohabitent;

b) qui vivent maritalement et sont les père et mère d'un même enfant;

c) de sexe différent ou de même sexe, qui vivent maritalement depuis au moins un an;».

2. L'article 5.01 de ce décret est modifié par le remplacement des mots «de la rémunération du salarié prévue au décret» par «du salaire horaire effectivement payé à un salarié, à l'exclusion des primes établies sur une base horaire».

3. L'article 10.03 de ce décret est modifié par l'addition, à la fin, des alinéas suivants:

«Il a également droit, s'il en fait la demande, à un congé annuel supplémentaire sans salaire d'une durée égale au nombre de jours requis pour porter son congé annuel à trois semaines.

* La dernière modification au Décret sur l'industrie du camionnage de la région de Québec (R.R.Q., 1981, c. D-2, r.7) a été apportée par le règlement édicté par le décret n^o 1383-99 du 8 décembre 1999 (1999, G.O. 2, 6232). Pour les modifications antérieures, voir le «Tableau des modifications et Index sommaire», Éditeur officiel du Québec, 2000, à jour au 1^{er} février 2000.

Ce congé supplémentaire peut ne pas être continu au congé payé de deux semaines. Cependant, il ne peut être fractionné, ni remplacé par une indemnité compensatoire.».

4. L'article 13.01 de ce décret est modifié :

1^o par l'insertion après le paragraphe 4^o, du suivant :

«4.1^o «chauffeur, classe IV» : salarié qui conduit seul un camion semi-remorque porteur à faux-cadre basculant; »;

2^o par l'insertion après le paragraphe 5^o, du suivant :

«5.1^o «échelon» : période pendant laquelle un salarié acquiert 2 000 heures d'expérience dans l'un des emplois prévus au décret. Seules les heures effectivement travaillées sont prises en compte aux fins du calcul des heures d'expérience; »;

3^o par le remplacement du paragraphe 9^o par le suivant :

«9^o «conjoints» : les personnes :

a) qui sont mariées et cohabitent ;

b) qui vivent maritalement et sont les père et mère d'un même enfant ;

c) de sexe différent ou de même sexe, qui vivent maritalement depuis au moins un an; ».

5. L'article 16.01 de ce décret est modifié par le remplacement des mots « de la rémunération horaire du salarié prévue au décret » par « du salaire horaire effectivement payé à un salarié, à l'exclusion des primes établies sur une base horaire ».

6. L'article 18.01 de ce décret est modifié par le remplacement des paragraphes 1^o à 3^o par les suivants :

«1^o A) **Région 01 (Bas Saint-Laurent)** : municipalités comprises dans les municipalités régionales de comté de Kamouraska, Les Basques, Rimouski-Neigette, Rivière-du-Loup et Témiscouata;

B) **Région 12 (Chaudière-Appalaches)** : municipalités comprises dans les municipalités régionales de comté de Beauce-Sartigan, L'Amiante, L'Islet, la Nouvelle-Beauce, Les Etchemins, Montmagny et Robert-Cliche :

Catégorie d'emploi	À compter du (insérer ici la date d'entrée en vigueur du présent décret)	À compter du 2001 07 01	À compter du 2002 07 01
1 ^o aide	12,65 \$	13,03 \$	13,42 \$
2 ^o chauffeur, classe I	12,93 \$	13,31 \$	13,71 \$
3 ^o chauffeur, classe II	13,03 \$	13,42 \$	13,82 \$
4 ^o chauffeur, classe III	13,58 \$	13,98 \$	14,40 \$
5 ^o chauffeur, classe IV	14,09 \$	14,51 \$	14,95 \$
6 ^o mécanicien, soudeur			
1 ^{er} échelon	10,00 \$	10,30 \$	10,61 \$
2 ^e échelon	13,58 \$	13,99 \$	14,41 \$
7 ^o préposé au service			
1 ^{er} échelon	10,00 \$	10,30 \$	10,61 \$
2 ^e échelon	13,03 \$	13,42 \$	13,82 \$
2 ^o Région 02 (Saguenay-Lac Saint-Jean) : municipalités comprises dans les municipalités régionales de comté de Lac-Saint-Jean-Est, Le Domaine-du-Roy, Le Fjord-du-Saguenay et Maria-Chapdelaine :			
Catégorie d'emploi	À compter du (insérer ici la date d'entrée en vigueur du présent décret)	À compter du 2001 07 01	À compter du 2002 07 01
1 ^o aide	12,34 \$	12,71 \$	13,09 \$
2 ^o chauffeur, classe I	13,48 \$	13,89 \$	14,30 \$
3 ^o chauffeur, classe II	13,60 \$	14,00 \$	14,42 \$
4 ^o chauffeur, classe III	13,74 \$	14,15 \$	14,58 \$

Catégorie d'emploi	À compter du (insérer ici la date d'entrée en vigueur du présent décret)	À compter du 2001 07 01	À compter du 2002 07 01	Catégorie d'emploi	À compter du (insérer ici la date d'entrée en vigueur du présent décret)	À compter du 2001 07 01	À compter du 2002 07 01
5 ^o chauffeur, classe IV	14,26 \$	14,68 \$	15,12 \$	6 ^o mécanicien, soudeur			
				1 ^{er} échelon	10,00 \$	10,30 \$	10,61 \$
6 ^o mécanicien, soudeur				2 ^e échelon	14,67 \$	15,11 \$	15,56 \$
1 ^{er} échelon	10,00 \$	10,30 \$	10,61 \$	7 ^o préposé au service			
2 ^e échelon	13,74 \$	14,15 \$	14,57 \$	1 ^{er} échelon	10,00 \$	10,30 \$	10,61 \$
7 ^o préposé au service				2 ^e échelon	14,40 \$	14,83 \$	15,27 \$.
1 ^{er} échelon	10,00 \$	10,30 \$	10,61 \$				
2 ^e échelon	13,20 \$	13,60 \$	14,01 \$;				

3^oA) **Région 03 (Capitale-Nationale)**: municipalités comprises dans la Communauté urbaine de Québec ainsi que les municipalités comprises dans les municipalités régionales de comté de L'Île-d'Orléans, La Côte-de-Beaupré, La Jacques-Cartier et Portneuf;

B) **Région 12 (Chaudière-Appalaches)**: municipalités comprises dans les municipalités régionales de comté de Bellechasse, Desjardins, Les Chutes-de-la-Chaudière et Lotbinière:

Catégorie d'emploi	À compter du (insérer ici la date d'entrée en vigueur du présent décret)	À compter du 2001 07 01	À compter du 2002 07 01
1 ^o aide	14,00 \$	14,42 \$	14,85 \$
2 ^o chauffeur, classe I	14,28 \$	14,70 \$	15,15 \$
3 ^o chauffeur, classe II	14,40 \$	14,83 \$	15,28 \$
4 ^o chauffeur, classe III	14,94 \$	15,38 \$	15,84 \$
5 ^o chauffeur, classe IV	15,45 \$	15,91 \$	16,39 \$

7. L'article 20.03 de ce décret est modifié par l'addition, à la fin, des alinéas suivants:

«Il a également droit, s'il en fait la demande, à un congé annuel supplémentaire sans salaire d'une durée égale au nombre de jours requis pour porter son congé annuel à trois semaines.

Ce congé supplémentaire peut ne pas être continu au congé payé de deux semaines. Cependant, il ne peut être fractionné, ni remplacé par une indemnité compensatoire.».

8. Le présent décret entre en vigueur le jour de sa publication à la *Gazette officielle du Québec*.

35254

Projet de règlement

Loi sur la recherche des causes et des circonstances des décès
(L.R.Q., c. R-0.2)

Identification, transport, conservation, garde et remise des cadavres, objets et documents — Modifications

Avis est donné, par les présentes, conformément aux articles 10 et 11 de la Loi sur les règlements (L.R.Q., c. R-18.1) que le «Règlement modifiant le Règlement sur l'identification, le transport, la conservation, la garde et la remise des cadavres, objets et documents», dont le texte apparaît ci-dessous, pourra être édicté par le gouvernement à l'expiration d'un délai de 45 jours à compter de la présente publication.

Ce projet de règlement vise à éliminer certaines exigences coûteuses relatives au transport de cadavres pour le coroner.

Vous pouvez obtenir des renseignements additionnels en vous adressant au Bureau du coroner en chef, au 1200, route de l'Église, 5^e étage, Sainte-Foy (Québec) G1V 4Z7 (téléphone : (418) 643-1845, poste 223); (télécopieur : (418) 643-6174); (courriel : dussault.lisette@msp.gouv.qc.ca).

Toute personne intéressée ayant des commentaires à formuler à ce sujet est priée de les faire parvenir par écrit, avant l'expiration de ce délai de 45 jours, au coroner en chef, 1200, route de l'Église, 5^e étage, Sainte-Foy (Québec) G1V 4Z7.

Règlement modifiant le Règlement sur l'identification, le transport, la conservation, la garde et la remise des cadavres, objets et documents*

Loi sur la recherche des causes et des circonstances des décès
(L.R.Q., c. R-0.2, a. 167, 1^{er} al.)

1. L'article 10 du Règlement sur l'identification, le transport, la conservation, la garde et la remise des cadavres, objets et documents est modifié par la suppression du paragraphe 2^o.

2. L'article 11 de ce règlement est modifié par la suppression du paragraphe 1^o du premier alinéa.

3. Le présent règlement entre en vigueur le quinzième jour qui suit la date de sa publication à la *Gazette officielle du Québec*.

35260

* La dernière modification au Règlement sur l'identification, le transport, la conservation, la garde et la remise des cadavres, objets et documents, édicté par le décret n^o 907-92 du 17 juin 1992 (1992, *G.O.* 2, 4337), a été apportée par le règlement édicté par le décret n^o 403-96 du 27 mars 1996 (1996, *G.O.* 2, 2247)

Décisions

Décision 7161, 8 décembre 2000

Loi sur les producteurs agricoles
(L.R.Q., c. P-28)

Union des producteurs agricoles — Cotisation des producteurs — Modifications

Veillez prendre note que la Régie des marchés agricoles et alimentaires du Québec a, par sa décision 7161 du 8 décembre 2000, approuvé le Règlement modifiant le Règlement sur les catégories de producteurs, leur représentation et leur cotisation annuelle à l'Union des producteurs agricoles, tel que pris par les délégués au congrès général de l'Union des producteurs agricoles le 6 décembre 2000 et dont le texte suit.

Veillez de plus noter que ce règlement est soustrait de l'application des sections III et IV de la Loi sur les règlements (L.R.Q., c. R-18.1) en vertu du décret 370-95 du 22 mars 1995.

Le secrétaire,
M^e CLAUDE RÉGNIER

Règlement modifiant le Règlement sur les catégories de producteurs, leur représentation et leur cotisation annuelle à l'union des producteurs agricoles*

Loi sur les producteurs agricoles
(L.R.Q., c. P-28, a. 31 et 33)

1. Le Règlement sur les catégories de producteurs, leur représentation et leur cotisation annuelle à l'Union des producteurs agricoles est modifié à l'article 7, par le remplacement, de « 220 \$ » par « 245 \$ » et de « 440 \$ » par « 490 \$ ».

2. L'article 13 de ce règlement est modifié :

1° par le remplacement, au premier alinéa, de « 26,80 \$ » par « 9,18 % des cotisations perçues », de « 75,56 \$ » par « 41,26 % », de « 117,64 \$ » par « 49,56 % » et de « 220,00 \$ » par « 100 % » ;

2° par la suppression du second alinéa.

3. Le présent règlement entre en vigueur le 1^{er} janvier 2001.

35266

Décision 7162, 8 décembre 2000

Loi sur les producteurs agricoles
(L.R.Q., c. P-28)

Fédérations et syndicats spécialisés — Contributions — Modifications

Veillez prendre note que la Régie des marchés agricoles et alimentaires du Québec a, par sa décision 7162 du 8 décembre 2000, approuvé le Règlement modifiant le Règlement sur les contributions des fédérations et des syndicats spécialisés à l'Union des producteurs agricoles, tel que pris par les délégués de l'Union des producteurs agricoles réunis en assemblée générale le 6 décembre 2000 et dont le texte suit.

Veillez de plus noter que ce règlement est soustrait de l'application des sections III et IV de la Loi sur les règlements (L.R.Q., c. R-18.1) en vertu du décret 370-95 du 22 mars 1995 (1995, G.O. 2, 1496).

Le secrétaire,
M^e CLAUDE RÉGNIER

* La seule modification au Règlement sur les catégories de producteurs, leur représentation et leur cotisation annuelle à l'Union des producteurs agricoles, approuvé par la décision 6554 du 5 décembre 1996 (1996, G.O. 2, 6843), a été apportée par le règlement approuvé par la décision 6759 du 5 décembre 1997 (1997, G.O. 2, 7691).

Règlement modifiant le Règlement sur les contributions des fédérations et des syndicats spécialisés à l'union des producteurs agricoles*

Loi sur les producteurs agricoles
(L.R.Q., c. P-28, a. 31)

1. L'article 2 du Règlement sur les contributions des fédérations et des syndicats spécialisés à l'Union des producteurs agricoles est remplacé par le suivant :

«2. Les fédérations spécialisées et les syndicats spécialisés versent à l'association accréditée, à même les montants exigibles des producteurs assujettis au plan conjoint, la contribution respective ci-après :

— la Fédération des producteurs de lait du Québec : 0,09885 \$ l'hectolitre ;

— la Fédération des producteurs de bois du Québec : 0,04304 \$ le mètre cube apparent ;

— la Fédération des producteurs d'œufs de consommation du Québec : 0,00113 \$ la douzaine ;

— la Fédération des producteurs de volailles du Québec : 0,10305 \$ les cent kilogrammes de volailles éviscérées ;

— la Fédération des producteurs de pommes du Québec : 0,07220 \$ les cent kilogrammes ;

— la Fédération des producteurs de pommes de terre du Québec : 0,02333 \$ les cent kilogrammes ;

— la Fédération québécoise des producteurs de fruits et légumes de transformation : 0,04294 \$ les cent kilogrammes ;

— la Fédération des producteurs de porcs du Québec : 0,12116 \$ la tête ;

— la Fédération des producteurs de cultures commerciales du Québec : 0,02481 \$ les cent kilogrammes de céréales ;

— la Fédération des producteurs d'agneaux et moutons du Québec : 0,39054 \$ la tête ;

— le Syndicat des producteurs de bleuets du Québec : 0,26187 \$ les cent kilogrammes ;

— la Fédération des producteurs maraîchers du Québec : 0,03921 \$ les cent kilogrammes d'oignons jaunes ;

— la Fédération des producteurs de bovins du Québec : 0,80328 \$ la tête ;

— la Fédération des producteurs acéricoles du Québec : 1,16708 \$ les cent litres de sirop d'érable ;

— le Syndicat des producteurs d'œufs d'incubation du Québec : 0,00383 \$ la douzaine ;

— le Syndicat des producteurs de lapins du Québec : 0,01579 \$ la tête. ».

2. L'article 5 de ce règlement est remplacé par le suivant :

«5. Les contributions perçues des fédérations spécialisées et des syndicats spécialisés par l'association accréditée sont réparties entre les fédérations régionales affiliées et les syndicats qui leur sont affiliés de la façon suivante :

1^o un syndicat reçoit 9,18 % ;

2^o une fédération reçoit 41,26 % ;

3^o l'association accréditée reçoit 49,56 %.

Les syndicats et fédérations spécialisés ne participent pas à cette répartition, compte ayant été tenu dans l'établissement de leur contribution des quote-parts qui auraient pu leur revenir. ».

3. Le présent règlement entre en vigueur le 1^{er} janvier 2001, à l'exception de l'article 1 qui entrera en vigueur le 1^{er} août 2001.

35286

* La dernière modification au Règlement sur les contributions des fédérations et des syndicats spécialisés à l'Union des producteurs agricoles, approuvé par la décision 6657 du 16 juin 1997 (1997, G.O. 2, 4713), a été apportée par la décision 7087 du 9 juin 2000 (2000, G.O. 2, 3687). Pour les modifications antérieures, voir le Tableau des modifications et Index sommaire, Éditeur officiel du Québec, à jour au 1^{er} février 2000.

Affaires municipales

Gouvernement du Québec

Décret 1407-2000, 6 décembre 2000

Loi sur l'interdiction de subventions municipales
(L.R.Q., c. I-15)

Paroisse de Saint-Anaclet-de-Lessard

— Règlement 260-2000

CONCERNANT le règlement 260-2000 de la Paroisse de Saint-Anaclet-de-Lessard

ATTENDU QUE l'article 1 de la Loi sur l'interdiction de subventions municipales (L.R.Q., c. I-15) prévoit qu'une municipalité locale peut, par règlement, contribuer au moyen d'un emprunt ou autrement, à pas plus qu'à la moitié du coût de l'installation de l'électricité sur son territoire;

ATTENDU QUE cette même disposition prévoit qu'un tel règlement n'est soumis qu'à l'approbation du gouvernement;

ATTENDU QUE le conseil de la Paroisse de Saint-Anaclet-de-Lessard a adopté, le 5 juin 2000, le règlement 260-2000 ayant pour objet de prévoir une dépense de 10 000 \$ appropriée à même le fonds général de la municipalité représentant la contribution de celle-ci au coût de l'installation de l'électricité sur une partie de son territoire, le coût total des travaux s'élevant à 52 300 \$;

ATTENDU QU'il y a lieu d'approuver ce règlement;

IL EST ORDONNÉ, en conséquence, sur la recommandation de la ministre des Affaires municipales et de la Métropole:

QUE le règlement 260-2000 de la Paroisse de Saint-Anaclet-de-Lessard soit approuvé.

Le greffier du Conseil exécutif,
MICHEL NOËL DE TILLY

35261

Décrets

Gouvernement du Québec

Décret 1375-2000, 29 novembre 2000

CONCERNANT la nomination de personnalités étrangères à titre de membres de l'Ordre national du Québec

ATTENDU QUE l'Ordre national du Québec a été créé par la Loi sur l'Ordre national du Québec (L.R.Q., c. O-7.01);

ATTENDU QUE l'article 4 de cette loi édicte qu'une personne éminente qui n'est pas visée par l'article 3, mais à qui le gouvernement du Québec désire accorder une distinction honorifique peut être nommée, de la manière prévue à l'article 3, grand officier ou officier de l'Ordre national du Québec ou chevalier de l'Ordre national du Québec;

IL EST ORDONNÉ, en conséquence, sur la recommandation du premier ministre, ce qui suit:

Michel Rocard est nommé officier de l'Ordre national du Québec

Zila Bernd, Francis Higginson Cabot sont nommés chevaliers de l'Ordre national du Québec.

Le greffier du Conseil exécutif,
MICHEL NOËL DE TILLY

35230

Gouvernement du Québec

Décret 1381-2000, 29 novembre 2000

CONCERNANT un contrat de préachat de droits de diffusion et d'exploitation intervenu entre la Société de télédiffusion du Québec et la maison de production Télé-Vision 84 Inc. pour la production de 140 émissions de la série intitulée «Les 400 coûts»

ATTENDU QUE la Société de télédiffusion du Québec (la «Société») est une personne morale instituée en vertu de la Loi sur la Société de télédiffusion du Québec (L.R.Q., c. S-12.01);

ATTENDU QUE la Société a conclu avec la maison de production Télé-Vision 84 Inc. un contrat de préachat de droits de diffusion et d'exploitation pour la production de 140 émissions, d'une durée de 25 minutes 50 secondes chacune de la série intitulée «Les 400 coûts»;

ATTENDU QUE cette production s'inscrit adéquatement dans le plan de programmation adopté le 9 juin 2000 par le conseil d'administration de la Société;

ATTENDU QUE la Société est assujettie au Règlement cadre sur les conditions des contrats des ministères et des organismes publics édicté par le décret numéro 1166-93 du 18 août 1993 et ses modifications;

ATTENDU QUE, en vertu de l'article 8, paragraphe 6^o, de ce règlement, l'adjudication d'un contrat doit avoir fait l'objet d'un appel d'offres, sauf lorsqu'il s'agit d'un contrat conclu avec un fournisseur unique ou considéré comme tel selon un règlement adopté en vertu de la Loi sur l'administration financière (L.R.Q., c. A-6), tel que le stipule l'article 53 de la Loi sur les services gouvernementaux aux ministères et organismes publics (L.R.Q., c. S-6.1);

ATTENDU QUE, en vertu de l'article 31, paragraphe 1^o, de ce règlement, l'adjudication d'un contrat doit être autorisée par le gouvernement, après recommandation du Conseil du trésor, lorsque le montant de ce contrat est de 1 000 000 \$ ou plus et que ce contrat n'est pas prévu dans le cadre d'une programmation contractuelle approuvée par le gouvernement;

ATTENDU QUE la maison de production Télé-Vision 84 Inc. détient tous les droits intellectuels et autres, nécessaires et utiles à la confection, à la distribution, à la diffusion et à l'exploitation de même qu'à toute forme d'utilisation publique ou privée de l'œuvre et constitue, de ce fait, un fournisseur unique au sens du Règlement cadre sur les conditions des contrats des ministères et des organismes publics;

ATTENDU QUE, par sa résolution 1579 du 6 septembre 2000, le conseil d'administration de la Société a recommandé au gouvernement d'autoriser la Société à conclure avec la maison de production Télé-Vision 84 Inc. un contrat de préachat de droits de diffusion et d'explo-

tation pour la production de 140 émissions de la série «Les 400 coûts», en considération d'une somme globale de 2 007 789 \$ à laquelle s'ajoutent les taxes applicables;

ATTENDU QU'il y a lieu d'autoriser la Société à effectuer les paiements découlant du contrat de préachat des droits de diffusion et d'exploitation pour la production de la série «Les 400 coûts» intervenu avec la maison de production Télé-Vision 84 Inc.;

IL EST ORDONNÉ, en conséquence, sur la recommandation de la ministre de la Culture et des Communications:

QUE la Société de télédiffusion du Québec soit autorisée à effectuer les paiements découlant du contrat de préachat de droits de diffusion et d'exploitation pour la production de 140 émissions de la série «Les 400 coûts» intervenu avec la maison de production Télé-Vision 84 Inc., et ce, jusqu'à un montant maximal ne pouvant excéder 2 007 789 \$, à laquelle s'ajoutent les taxes applicables, prise à même ses équilibres budgétaires.

Le greffier du Conseil exécutif,
MICHEL NOËL DE TILLY

35231

Gouvernement du Québec

Décret 1382-2000, 29 novembre 2000

CONCERNANT le financement de certains travaux et achats d'équipements pour maintenir en bon état les actifs de la Société du Grand Théâtre de Québec pour 2000-2001

ATTENDU QUE la Société du Grand Théâtre de Québec (la «Société») est une personne morale instituée en vertu de la Loi sur la Société du Grand Théâtre de Québec (L.R.Q., c. S-14.01);

ATTENDU QUE, en vertu du paragraphe 4^o de l'article 21 de cette loi, la Société ne peut, sans obtenir l'autorisation préalable du gouvernement, contracter un emprunt qui porte le total des sommes empruntées par la Société et non encore remboursées au-delà du montant déterminé par le gouvernement;

ATTENDU QUE le plan d'immobilisation du ministère de la Culture et des Communications prévoit une enveloppe pour le maintien des actifs de ses sociétés d'État;

ATTENDU QUE la Société doit assumer la pleine responsabilité de l'entretien de l'édifice et des équipements de la Société du Grand Théâtre de Québec;

ATTENDU QUE suivant l'application de la norme du Programme de maintien des actifs des sociétés d'État, un montant total de 777 100 \$ peut être alloué à la Société du Grand Théâtre de Québec pour effectuer certains travaux et achats d'équipements;

ATTENDU QU'il y a lieu d'autoriser la Société à contracter de temps à autre des emprunts temporaires jusqu'à concurrence d'un montant total en cours de 777 100 \$;

ATTENDU QUE lorsque le ministre des Finances agit comme prêteur à la Société, à titre de gestionnaire du Fonds de financement, il ne peut disposer que des sommes perçues de la Société en remboursement du capital et des intérêts des prêts effectués aux fins du remboursement des avances qui lui sont faites;

ATTENDU QU'il est nécessaire, aux fins d'assurer le paiement en capital et intérêts des emprunts à court terme contractés auprès du ministre des Finances à titre de gestionnaire du Fonds de financement, d'autoriser la ministre de la Culture et des Communications, après s'être assurée que la Société n'est pas en mesure de rencontrer ses obligations sur l'un ou l'autre de ces emprunts, à verser à la Société les sommes requises pour suppléer à l'inexécution de ses obligations;

IL EST ORDONNÉ, en conséquence, sur la recommandation de la ministre de la Culture et des Communications:

QUE la Société du Grand Théâtre de Québec soit autorisée, pour maintenir en bon état ses actifs, à effectuer certains achats d'équipements et à procéder à certains travaux pour un montant de 777 100 \$ à même l'enveloppe consentie au titre de maintien des actifs pour 2000-2001;

QUE la Société soit autorisée, jusqu'au 30 novembre 2003, à contracter de temps à autre au Canada des emprunts à taux variable ou à taux fixe auprès d'institutions financières ou auprès du ministre des Finances à titre de gestionnaire du Fonds de financement, le tout aux conditions suivantes:

a) si l'emprunt concerné est contracté à taux variable auprès d'une institution financière, le coût de financement de cet emprunt ne pourra excéder le taux préférentiel de l'institution en cours de temps à autre pendant la durée de cet emprunt;

b) si l'emprunt concerné est contracté à taux fixe auprès d'une institution financière, le coût de financement de cet emprunt ne pourra excéder le taux préférentiel de l'institution en vigueur au moment où l'emprunt est contracté;

c) aux fins des présentes, on entend par :

i. coût de financement, l'intérêt exigé sur l'emprunt ainsi que toutes sommes additionnelles escomptées ou payables à l'égard de cet emprunt;

ii. taux préférentiel, le taux d'intérêt, exprimé sur une base annuelle, établi ou annoncé de temps à autre par l'institution comme étant son taux d'intérêt de référence alors en vigueur pour déterminer les taux d'intérêt qu'elle exigera au cours de la période concernée sur ses prêts commerciaux consentis au Canada, en dollars canadiens, et qu'elle appelle son taux préférentiel ou son taux de base, ou si l'institution financière choisie ne détermine pas un tel taux préférentiel, la moyenne arithmétique des taux préférentiels tels que déterminés ci-dessus de trois des six plus grandes banques mentionnées à l'annexe «I» de la Loi sur les banques, chapitre 46 des Lois du Canada (1991), et appliqué sur le solde quotidien pour le nombre de jours réellement écoulés sur la base d'une année de 365 jours;

d) malgré les paragraphes a et b, la Société peut contracter des emprunts dont le coût de financement excède le taux préférentiel si le taux des fonds à un jour de l'institution financière le jour de l'emprunt est plus élevé que le taux préférentiel; l'emprunt pourra alors être effectué à ce taux pour chaque jour où ce taux excédera le taux préférentiel;

e) si l'emprunt concerné est contracté auprès du ministre des Finances à titre de gestionnaire du Fonds de financement, le taux d'intérêt payable sur cet emprunt sera celui déterminé conformément à tout décret concernant les critères de fixation de taux d'intérêt adopté en vertu de l'article 69.6 de la Loi sur l'administration financière (L.R.Q., c. A-6);

f) le montant en capital global en circulation desdits emprunts ne devra, en aucun temps, excéder 777 100 \$ en monnaie du Canada;

g) les intérêts engendrés par les emprunts temporaires feront l'objet d'une ou de plusieurs subventions de la ministre de la Culture et des Communications;

h) le terme de ces emprunts ne devra en aucun cas excéder un (1) an;

QUE la Société du Grand Théâtre de Québec soit autorisée à émettre des billets, des acceptations bancaires ou tout autre titre, et à signer tout document nécessaire, aux fins des emprunts effectués;

QUE lorsque l'emprunt est contracté auprès du ministre des Finances à titre de gestionnaire du Fonds de financement, la ministre de la Culture et des Communications, après s'être assurée que la Société n'est pas en mesure de rencontrer ses obligations sur l'un ou l'autre des emprunts à court terme, soit autorisée à verser à la Société les sommes requises pour suppléer à l'inexécution de ses obligations.

Le greffier du Conseil exécutif,
MICHEL NOËL DE TILLY

35232

Gouvernement du Québec

Décret 1383-2000, 29 novembre 2000

CONCERNANT le financement de certains travaux et achats d'équipements pour maintenir en bon état les actifs de la Société de la Place des Arts de Montréal pour 2000-2001

ATTENDU QUE la Société de la Place des Arts de Montréal (la «Société») est une personne morale instituée en vertu de la Loi sur la Société de la Place des Arts de Montréal (L.R.Q., c. S-11.03);

ATTENDU QUE, en vertu du paragraphe 4^o de l'article 21 de cette loi, la Société ne peut, sans obtenir l'autorisation préalable du gouvernement, contracter un emprunt qui porte le total des sommes empruntées par la Société et non encore remboursées au-delà du montant déterminé par le gouvernement;

ATTENDU QUE le plan d'immobilisation du ministère de la Culture et des Communications prévoit une enveloppe pour le maintien des actifs de ses sociétés d'État;

ATTENDU QUE la Société doit assumer la pleine responsabilité de l'entretien de l'édifice et des équipements de la Société de la Place des Arts de Montréal;

ATTENDU QUE suivant l'application de la norme du Programme de maintien des actifs des sociétés d'État, un montant total de 2 488 600 \$ peut être alloué à la Société de la Place des Arts de Montréal pour effectuer certains travaux et achats d'équipements;

ATTENDU QU'il y a lieu d'autoriser la Société à contracter de temps à autre des emprunts temporaires jusqu'à concurrence d'un montant total en cours de 2 488 600 \$;

ATTENDU QUE lorsque le ministre des Finances agit comme prêteur à la Société, à titre de gestionnaire du Fonds de financement, il ne peut disposer que des sommes perçues de la Société en remboursement du capital et des intérêts des prêts effectués aux fins du remboursement des avances qui lui sont faites;

ATTENDU QU'il est nécessaire, aux fins d'assurer le paiement en capital et intérêts des emprunts à court terme contractés auprès du ministre des Finances à titre de gestionnaire du Fonds de financement, d'autoriser la ministre de la Culture et des Communications, après s'être assurée que la Société n'est pas en mesure de rencontrer ses obligations sur l'un ou l'autre de ces emprunts, à verser à la Société les sommes requises pour suppléer à l'inexécution de ses obligations;

IL EST ORDONNÉ, en conséquence, sur la recommandation de la ministre de la Culture et des Communications:

QUE la Société de la Place des Arts de Montréal soit autorisée, pour maintenir en bon état ses actifs, à effectuer certains achats d'équipements et à procéder à certains travaux pour un montant de 2 488 600 \$ à même l'enveloppe consentie au titre de maintien des actifs pour 2000-2001;

QUE la Société soit autorisée, jusqu'au 30 novembre 2003, à contracter de temps à autre au Canada des emprunts à taux variable ou à taux fixe auprès d'institutions financières ou auprès du ministre des Finances à titre de gestionnaire du Fonds de financement, le tout aux conditions suivantes:

a) si l'emprunt concerné est contracté à taux variable auprès d'une institution financière, le coût de financement de cet emprunt ne pourra excéder le taux préférentiel de l'institution en cours de temps à autre pendant la durée de cet emprunt;

b) si l'emprunt concerné est contracté à taux fixe auprès d'une institution financière, le coût de financement de cet emprunt ne pourra excéder le taux préférentiel de l'institution en vigueur au moment où l'emprunt est contracté;

c) aux fins des présentes, on entend par:

i. coût de financement, l'intérêt exigé sur l'emprunt ainsi que toutes sommes additionnelles escomptées ou payables à l'égard de cet emprunt;

ii. taux préférentiel, le taux d'intérêt, exprimé sur une base annuelle, établi ou annoncé de temps à autre par l'institution comme étant son taux d'intérêt de référence alors en vigueur pour déterminer les taux d'intérêt qu'elle exigera au cours de la période concernée sur ses prêts commerciaux consentis au Canada, en dollars canadiens, et qu'elle appelle son taux préférentiel ou son taux de base, ou si l'institution financière choisie ne détermine pas un tel taux préférentiel, la moyenne arithmétique des taux préférentiels tels que déterminés ci-dessus de trois des six plus grandes banques mentionnées à l'annexe «I» de la Loi sur les banques, chapitre 46 des Lois du Canada (1991), et appliqué sur le solde quotidien pour le nombre de jours réellement écoulés sur la base d'une année de 365 jours;

d) malgré les paragraphes *a* et *b*, la Société peut contracter des emprunts dont le coût de financement excède le taux préférentiel si le taux des fonds à un jour de l'institution financière le jour de l'emprunt est plus élevé que le taux préférentiel; l'emprunt pourra alors être effectué à ce taux pour chaque jour où ce taux excédera le taux préférentiel;

e) si l'emprunt concerné est contracté auprès du ministre des Finances à titre de gestionnaire du Fonds de financement, le taux d'intérêt payable sur cet emprunt sera celui déterminé conformément à tout décret concernant les critères de fixation de taux d'intérêt adopté en vertu de l'article 69.6 de la Loi sur l'administration financière (L.R.Q., c. A-6);

f) le montant en capital global en circulation desdits emprunts ne devra, en aucun temps, excéder 2 488 600 \$ en monnaie du Canada;

g) les intérêts engendrés par les emprunts temporaires feront l'objet d'une ou de plusieurs subventions de la ministre de la Culture et des Communications;

h) le terme de ces emprunts ne devra en aucun cas excéder un (1) an;

QUE la Société de la Place des Arts de Montréal soit autorisée à émettre des billets, des acceptations bancaires ou tout autre titre, et à signer tout document nécessaire, aux fins des emprunts effectués;

QUE lorsque l'emprunt est contracté auprès du ministre des Finances à titre de gestionnaire du Fonds de

financement, la ministre de la Culture et des Communications, après s'être assurée que la Société n'est pas en mesure de rencontrer ses obligations sur l'un ou l'autre des emprunts à court terme, soit autorisée à verser à la Société les sommes requises pour suppléer à l'inexécution de ses obligations.

Le greffier du Conseil exécutif,
MICHEL NOËL DE TILLY

35233

Gouvernement du Québec

Décret 1384-2000, 29 novembre 2000

CONCERNANT le financement de certains travaux et achats d'équipements pour maintenir en bon état les actifs du Musée du Québec pour 2000-2001

ATTENDU QUE le Musée du Québec (le « Musée ») est une personne morale instituée en vertu de la Loi sur les musées nationaux (L.R.Q., c. M-44);

ATTENDU QUE, en vertu du paragraphe 3^o de l'article 26 de cette loi, le Musée ne peut, sans obtenir l'autorisation préalable du gouvernement, contracter un emprunt qui porte le total des sommes empruntées par le Musée et non encore remboursées au-delà du montant déterminé par le gouvernement;

ATTENDU QUE le plan d'immobilisation du ministère de la Culture et des Communications prévoit une enveloppe pour le maintien des actifs de ses sociétés d'État;

ATTENDU QUE le Musée doit assumer la pleine responsabilité de l'entretien de l'édifice et des équipements du Musée du Québec;

ATTENDU QUE suivant l'application de la norme du Programme de maintien des actifs des sociétés d'État, un montant total de 705 200 \$ peut être alloué au Musée du Québec pour effectuer certains travaux et achats d'équipements;

ATTENDU QU'il y a lieu d'autoriser le Musée à contracter de temps à autre des emprunts temporaires jusqu'à concurrence d'un montant total en cours de 705 200 \$;

ATTENDU QUE lorsque le ministre des Finances agit comme prêteur au Musée, à titre de gestionnaire du Fonds de financement, il ne peut disposer que des sommes perçues du Musée en remboursement du capital et des intérêts des prêts effectués aux fins du remboursement des avances qui lui sont faites;

ATTENDU QU'il est nécessaire, aux fins d'assurer le paiement en capital et intérêts des emprunts à court terme contractés auprès du ministre des Finances à titre de gestionnaire du Fonds de financement, d'autoriser la ministre de la Culture et des Communications, après s'être assurée que le Musée n'est pas en mesure de rencontrer ses obligations sur l'un ou l'autre de ces emprunts, à verser au Musée les sommes requises pour suppléer à l'inexécution de ses obligations;

IL EST ORDONNÉ, en conséquence, sur la recommandation de la ministre de la Culture et des Communications:

QUE le Musée du Québec soit autorisé, pour maintenir en bon état ses actifs, à effectuer certains achats d'équipements et à procéder à certains travaux pour un montant de 705 200 \$ à même l'enveloppe consentie au titre de maintien des actifs pour 2000-2001;

QUE le Musée soit autorisé, jusqu'au 30 novembre 2003, à contracter de temps à autre au Canada des emprunts à taux variable ou à taux fixe auprès d'institutions financières ou auprès du ministre des Finances à titre de gestionnaire du Fonds de financement, le tout aux conditions suivantes:

a) si l'emprunt concerné est contracté à taux variable auprès d'une institution financière, le coût de financement de cet emprunt ne pourra excéder le taux préférentiel de l'institution en cours de temps à autre pendant la durée de cet emprunt;

b) si l'emprunt concerné est contracté à taux fixe auprès d'une institution financière, le coût de financement de cet emprunt ne pourra excéder le taux préférentiel de l'institution en vigueur au moment où l'emprunt est contracté;

c) aux fins des présentes, on entend par:

i. coût de financement, l'intérêt exigé sur l'emprunt ainsi que toutes sommes additionnelles escomptées ou payables à l'égard de cet emprunt;

ii. taux préférentiel, le taux d'intérêt, exprimé sur une base annuelle, établi ou annoncé de temps à autre par l'institution comme étant son taux d'intérêt de référence alors en vigueur pour déterminer les taux d'intérêt qu'elle exigera au cours de la période concernée sur ses prêts commerciaux consentis au Canada, en dollars canadiens, et qu'elle appelle son taux préférentiel ou son taux de base, ou si l'institution financière choisie ne détermine pas un tel taux préférentiel, la moyenne arithmétique des taux préférentiels tels que déterminés ci-dessus de trois des six plus grandes banques mention-

nées à l'annexe «I» de la Loi sur les banques, chapitre 46 des Lois du Canada (1991), et appliqué sur le solde quotidien pour le nombre de jours réellement écoulés sur la base d'une année de 365 jours;

d) malgré les paragraphes *a* et *b*, le Musée peut contracter des emprunts dont le coût de financement excède le taux préférentiel si le taux des fonds à un jour de l'institution financière le jour de l'emprunt est plus élevé que le taux préférentiel; l'emprunt pourra alors être effectué à ce taux pour chaque jour où ce taux excédera le taux préférentiel;

e) si l'emprunt concerné est contracté auprès du ministre des Finances à titre de gestionnaire du Fonds de financement, le taux d'intérêt payable sur cet emprunt sera celui déterminé conformément à tout décret concernant les critères de fixation de taux d'intérêt adopté en vertu de l'article 69.6 de la Loi sur l'administration financière (L.R.Q., c. A-6);

f) le montant en capital global en circulation desdits emprunts ne devra, en aucun temps, excéder 705 200 \$ en monnaie du Canada;

g) les intérêts engendrés par les emprunts temporaires feront l'objet d'une ou de plusieurs subventions de la ministre de la Culture et des Communications;

h) le terme de ces emprunts ne devra en aucun cas excéder un (1) an;

QUE le Musée du Québec soit autorisé à émettre des billets, des acceptations bancaires ou tout autre titre, et à signer tout document nécessaire, aux fins des emprunts effectués;

QUE lorsque l'emprunt est contracté auprès du ministre des Finances à titre de gestionnaire du Fonds de financement, la ministre de la Culture et des Communications, après s'être assurée que le Musée n'est pas en mesure de rencontrer ses obligations sur l'un ou l'autre des emprunts à court terme, soit autorisée à verser au Musée les sommes requises pour suppléer à l'inexécution de ses obligations.

Le greffier du Conseil exécutif,
MICHEL NOËL DE TILLY

35234

Gouvernement du Québec

Décret 1385-2000, 29 novembre 2000

CONCERNANT le financement de certains travaux et achats d'équipements pour maintenir en bon état les actifs du Musée de la Civilisation pour 2000-2001

ATTENDU QUE le Musée de la Civilisation (le «Musée») est une personne morale instituée en vertu de la Loi sur les musées nationaux (L.R.Q., c. M-44);

ATTENDU QUE, en vertu du paragraphe 3^o de l'article 26 de cette loi, le Musée ne peut, sans obtenir l'autorisation préalable du gouvernement, contracter un emprunt qui porte le total des sommes empruntées par le Musée et non encore remboursées au-delà du montant déterminé par le gouvernement;

ATTENDU QUE le plan d'immobilisation du ministère de la Culture et des Communications prévoit une enveloppe pour le maintien des actifs de ses sociétés d'État;

ATTENDU QUE le Musée doit assumer la pleine responsabilité de l'entretien de l'édifice et des équipements du Musée de la Civilisation;

ATTENDU QUE suivant l'application de la norme du Programme de maintien des actifs des sociétés d'État, un montant total de 582 600 \$ peut être alloué au Musée de la Civilisation pour effectuer certains travaux et achats d'équipements;

ATTENDU QU'un montant de 700 000 \$ est nécessaire au Musée de la Civilisation pour lui permettre d'amorcer les travaux préliminaires visant à doter la région de la Capitale nationale d'une réserve muséologique collective;

ATTENDU QU'il y a lieu d'autoriser le Musée à contracter de temps à autre des emprunts temporaires jusqu'à concurrence d'un montant total en cours de 1 282 600 \$;

ATTENDU QUE lorsque le ministre des Finances agit comme prêteur au Musée, à titre de gestionnaire du Fonds de financement, il ne peut disposer que des sommes perçues du Musée en remboursement du capital et des intérêts des prêts effectués aux fins du remboursement des avances qui lui sont faites;

ATTENDU QU'il est nécessaire, aux fins d'assurer le paiement en capital et intérêts des emprunts à court terme contractés auprès du ministre des Finances à titre de gestionnaire du Fonds de financement, d'autoriser la ministre de la Culture et des Communications, après s'être assurée que le Musée n'est pas en mesure de rencontrer ses obligations sur l'un ou l'autre de ces emprunts, à verser au Musée les sommes requises pour suppléer à l'inexécution de ses obligations;

IL EST ORDONNÉ, en conséquence, sur la recommandation de la ministre de la Culture et des Communications :

QUE le Musée de la Civilisation soit autorisé, pour maintenir en bon état ses actifs, à effectuer certains achats d'équipements et à procéder à certains travaux pour un montant de 582 600 \$ à même l'enveloppe consentie au titre de maintien des actifs pour 2000-2001;

QUE le Musée de la Civilisation soit autorisé à amorcer les travaux préliminaires pour un montant de 700 000 \$ pour doter la région de la Capitale nationale d'une réserve muséologique collective;

QUE le Musée soit autorisé, jusqu'au 30 novembre 2003, à contracter de temps à autre au Canada des emprunts à taux variable ou à taux fixe auprès d'institutions financières ou auprès du ministre des Finances à titre de gestionnaire du Fonds de financement, le tout aux conditions suivantes :

a) si l'emprunt concerné est contracté à taux variable auprès d'une institution financière, le coût de financement de cet emprunt ne pourra excéder le taux préférentiel de l'institution en cours de temps à autre pendant la durée de cet emprunt;

b) si l'emprunt concerné est contracté à taux fixe auprès d'une institution financière, le coût de financement de cet emprunt ne pourra excéder le taux préférentiel de l'institution en vigueur au moment où l'emprunt est contracté;

c) aux fins des présentes, on entend par :

i. coût de financement, l'intérêt exigé sur l'emprunt ainsi que toutes sommes additionnelles escomptées ou payables à l'égard de cet emprunt;

ii. taux préférentiel, le taux d'intérêt, exprimé sur une base annuelle, établi ou annoncé de temps à autre par l'institution comme étant son taux d'intérêt de référence alors en vigueur pour déterminer les taux d'intérêt qu'elle exigera au cours de la période concernée sur ses

prêts commerciaux consentis au Canada, en dollars canadiens, et qu'elle appelle son taux préférentiel ou son taux de base, ou si l'institution financière choisie ne détermine pas un tel taux préférentiel, la moyenne arithmétique des taux préférentiels tels que déterminés ci-dessus de trois des six plus grandes banques mentionnées à l'annexe «I» de la Loi sur les banques, chapitre 46 des Lois du Canada (1991), et appliqué sur le solde quotidien pour le nombre de jours réellement écoulés sur la base d'une année de 365 jours;

d) malgré les paragraphes *a* et *b*, le Musée peut contracter des emprunts dont le coût de financement excède le taux préférentiel si le taux des fonds à un jour de l'institution financière le jour de l'emprunt est plus élevé que le taux préférentiel; l'emprunt pourra alors être effectué à ce taux pour chaque jour où ce taux excédera le taux préférentiel;

e) si l'emprunt concerné est contracté auprès du ministre des Finances à titre de gestionnaire du Fonds de financement, le taux d'intérêt payable sur cet emprunt sera celui déterminé conformément à tout décret concernant les critères de fixation de taux d'intérêt adopté en vertu de l'article 69.6 de la Loi sur l'administration financière (L.R.Q., c. A-6);

f) le montant en capital global en circulation desdits emprunts ne devra, en aucun temps, excéder 1 282 600 \$ en monnaie du Canada;

g) les intérêts engendrés par les emprunts temporaires feront l'objet d'une ou de plusieurs subventions de la ministre de la Culture et des Communications;

h) le terme de ces emprunts ne devra en aucun cas excéder un (1) an;

QUE le Musée de la Civilisation soit autorisé à émettre des billets, des acceptations bancaires ou tout autre titre, et à signer tout document nécessaire, aux fins des emprunts effectués;

QUE lorsque l'emprunt est contracté auprès du ministre des Finances à titre de gestionnaire du Fonds de financement, la ministre de la Culture et des Communications, après s'être assurée que le Musée n'est pas en mesure de rencontrer ses obligations sur l'un ou l'autre des emprunts à court terme, soit autorisée à verser au Musée les sommes requises pour suppléer à l'inexécution de ses obligations.

Le greffier du Conseil exécutif,
MICHEL NOËL DE TILLY

Gouvernement du Québec

Décret 1386-2000, 29 novembre 2000

CONCERNANT le financement de certains travaux et achats d'équipements pour maintenir en bon état les actifs du Musée d'Art contemporain de Montréal pour 2000-2001

ATTENDU QUE le Musée d'Art contemporain de Montréal (le «Musée») est une personne morale instituée en vertu de la Loi sur les musées nationaux (L.R.Q., c. M-44);

ATTENDU QUE, en vertu du paragraphe 3^o de l'article 26 de cette loi, le Musée ne peut, sans obtenir l'autorisation préalable du gouvernement, contracter un emprunt qui porte le total des sommes empruntées par le Musée et non encore remboursées au-delà du montant déterminé par le gouvernement;

ATTENDU QUE le plan d'immobilisation du ministère de la Culture et des Communications prévoit une enveloppe pour le maintien des actifs de ses sociétés d'État;

ATTENDU QUE le Musée doit assumer la pleine responsabilité de l'entretien de l'édifice et des équipements du Musée d'Art contemporain de Montréal;

ATTENDU QUE suivant l'application de la norme du Programme de maintien des actifs des sociétés d'État, un montant total de 108 800 \$ peut être alloué au Musée d'Art contemporain de Montréal pour effectuer certains travaux et achats d'équipements;

ATTENDU QU'il y a lieu d'autoriser le Musée à contracter de temps à autre des emprunts temporaires jusqu'à concurrence d'un montant total en cours de 108 800 \$;

ATTENDU QUE lorsque le ministre des Finances agit comme prêteur au Musée, à titre de gestionnaire du Fonds de financement, il ne peut disposer que des sommes perçues du Musée en remboursement du capital et des intérêts des prêts effectués aux fins du remboursement des avances qui lui sont faites;

ATTENDU QU'il est nécessaire, aux fins d'assurer le paiement en capital et intérêts des emprunts à court terme contractés auprès du ministre des Finances à titre de gestionnaire du Fonds de financement, d'autoriser la ministre de la Culture et des Communications, après s'être assurée que le Musée n'est pas en mesure de rencontrer ses obligations sur l'un ou l'autre de ces emprunts, à verser au Musée les sommes requises pour suppléer à l'inexécution de ses obligations;

IL EST ORDONNÉ, en conséquence, sur la recommandation de la ministre de la Culture et des Communications :

QUE le Musée d'Art contemporain de Montréal soit autorisé, pour maintenir en bon état ses actifs, à effectuer certains achats d'équipements et à procéder à certains travaux pour un montant de 108 800 \$ à même l'enveloppe consentie au titre de maintien des actifs pour 2000-2001;

QUE le Musée soit autorisé, jusqu'au 30 novembre 2003, à contracter de temps à autre au Canada des emprunts à taux variable ou à taux fixe auprès d'institutions financières ou auprès du ministre des Finances à titre de gestionnaire du Fonds de financement, le tout aux conditions suivantes :

a) si l'emprunt concerné est contracté à taux variable auprès d'une institution financière, le coût de financement de cet emprunt ne pourra excéder le taux préférentiel de l'institution en cours de temps à autre pendant la durée de cet emprunt;

b) si l'emprunt concerné est contracté à taux fixe auprès d'une institution financière, le coût de financement de cet emprunt ne pourra excéder le taux préférentiel de l'institution en vigueur au moment où l'emprunt est contracté;

c) aux fins des présentes, on entend par :

i. coût de financement, l'intérêt exigé sur l'emprunt ainsi que toutes sommes additionnelles escomptées ou payables à l'égard de cet emprunt;

ii. taux préférentiel, le taux d'intérêt, exprimé sur une base annuelle, établi ou annoncé de temps à autre par l'institution comme étant son taux d'intérêt de référence alors en vigueur pour déterminer les taux d'intérêt qu'elle exigera au cours de la période concernée sur ses prêts commerciaux consentis au Canada, en dollars canadiens, et qu'elle appelle son taux préférentiel ou son taux de base, ou si l'institution financière choisie ne détermine pas un tel taux préférentiel, la moyenne arithmétique des taux préférentiels tels que déterminés ci-dessus de trois des six plus grandes banques mentionnées à l'annexe «I» de la Loi sur les banques, chapitre 46 des Lois du Canada (1991), et appliqué sur le solde quotidien pour le nombre de jours réellement écoulés sur la base d'une année de 365 jours;

d) malgré les paragraphes a et b, le Musée peut contracter des emprunts dont le coût de financement excède le taux préférentiel si le taux des fonds à un jour de l'institution financière le jour de l'emprunt est plus élevé

que le taux préférentiel; l'emprunt pourra alors être effectué à ce taux pour chaque jour où ce taux excédera le taux préférentiel;

e) si l'emprunt concerné est contracté auprès du ministre des Finances à titre de gestionnaire du Fonds de financement, le taux d'intérêt payable sur cet emprunt sera celui déterminé conformément à tout décret concernant les critères de fixation de taux d'intérêt adopté en vertu de l'article 69.6 de la Loi sur l'administration financière (L.R.Q., c. A-6);

f) le montant en capital global en circulation desdits emprunts ne devra, en aucun temps, excéder 108 800 \$ en monnaie du Canada;

g) les intérêts engendrés par les emprunts temporaires feront l'objet d'une ou de plusieurs subventions de la ministre de la Culture et des Communications;

h) le terme de ces emprunts ne devra en aucun cas excéder un (1) an;

QUE le Musée d'Art contemporain de Montréal soit autorisé à émettre des billets, des acceptations bancaires ou tout autre titre, et à signer tout document nécessaire, aux fins des emprunts effectués;

QUE lorsque l'emprunt est contracté auprès du ministre des Finances à titre de gestionnaire du Fonds de financement, la ministre de la Culture et des Communications, après s'être assurée que le Musée n'est pas en mesure de rencontrer ses obligations sur l'un ou l'autre des emprunts à court terme, soit autorisée à verser au Musée les sommes requises pour suppléer à l'inexécution de ses obligations.

Le greffier du Conseil exécutif,
MICHEL NOËL DE TILLY

35236

Gouvernement du Québec

Décret 1387-2000, 29 novembre 2000

CONCERNANT le financement de certains travaux et achats d'équipements pour maintenir en bon état les actifs de la Bibliothèque nationale du Québec pour 2000-2001

ATTENDU QUE la Bibliothèque nationale du Québec (la «Bibliothèque») est une corporation instituée en vertu de la Loi sur la Bibliothèque nationale du Québec (L.R.Q., c. B-2.1);

ATTENDU QUE, en vertu du paragraphe 1^o de l'article 21 de cette loi, la Bibliothèque ne peut, sans obtenir l'autorisation préalable du gouvernement, contracter un emprunt qui porte le total des sommes empruntées par la Bibliothèque et non encore remboursées au-delà du montant déterminé par le gouvernement;

ATTENDU QUE le plan d'immobilisation du ministère de la Culture et des Communications prévoit une enveloppe pour le maintien des actifs de ses sociétés d'État;

ATTENDU QUE la Bibliothèque doit assumer la pleine responsabilité des équipements de la Bibliothèque nationale du Québec;

ATTENDU QUE, en vertu de la norme du Programme de maintien des actifs des sociétés d'État, un montant total de 196 500 \$ peut être alloué à la Bibliothèque nationale du Québec pour effectuer certains travaux et achats d'équipements;

ATTENDU QU'il y a lieu d'autoriser la Bibliothèque à contracter de temps à autre des emprunts temporaires jusqu'à concurrence d'un montant total en cours de 196 500 \$;

ATTENDU QUE lorsque le ministre des Finances agit comme prêteur à la Bibliothèque, à titre de gestionnaire du Fonds de financement, il ne peut disposer que des sommes perçues de la Bibliothèque en remboursement du capital et des intérêts des prêts effectués aux fins du remboursement des avances qui lui sont faites;

ATTENDU QU'il est nécessaire, aux fins d'assurer le paiement en capital et intérêts des emprunts à court terme contractés auprès du ministre des Finances à titre de gestionnaire du Fonds de financement, d'autoriser la ministre de la Culture et des Communications, après s'être assurée que la Bibliothèque n'est pas en mesure de rencontrer ses obligations sur l'un ou l'autre de ces emprunts, à verser à la Bibliothèque les sommes requises pour suppléer à l'inexécution de ses obligations;

IL EST ORDONNÉ, en conséquence, sur la recommandation de la ministre de la Culture et des Communications:

QUE la Bibliothèque nationale du Québec soit autorisée, pour maintenir en bon état ses actifs, à effectuer certains achats d'équipements et à procéder à certains travaux pour un montant de 196 500 \$ à même l'enveloppe consentie au titre de maintien des actifs pour 2000-2001;

QUE la Bibliothèque soit autorisée, jusqu'au 30 novembre 2003, à contracter de temps à autre au Canada

des emprunts à taux variable ou à taux fixe auprès d'institutions financières ou auprès du ministre des Finances à titre de gestionnaire du Fonds de financement, le tout aux conditions suivantes :

a) si l'emprunt concerné est contracté à taux variable auprès d'une institution financière, le coût de financement de cet emprunt ne pourra excéder le taux préférentiel de l'institution en cours de temps à autre pendant la durée de cet emprunt ;

b) si l'emprunt concerné est contracté à taux fixe auprès d'une institution financière, le coût de financement de cet emprunt ne pourra excéder le taux préférentiel de l'institution en vigueur au moment où l'emprunt est contracté ;

c) aux fins des présentes, on entend par :

i. coût de financement, l'intérêt exigé sur l'emprunt ainsi que toutes sommes additionnelles escomptées ou payables à l'égard de cet emprunt ;

ii. taux préférentiel, le taux d'intérêt, exprimé sur une base annuelle, établi ou annoncé de temps à autre par l'institution comme étant son taux d'intérêt de référence alors en vigueur pour déterminer les taux d'intérêt qu'elle exigera au cours de la période concernée sur ses prêts commerciaux consentis au Canada, en dollars canadiens, et qu'elle appelle son taux préférentiel ou son taux de base, ou si l'institution financière choisie ne détermine pas un tel taux préférentiel, la moyenne arithmétique des taux préférentiels tels que déterminés ci-dessus de trois des six plus grandes banques mentionnées à l'annexe «I» de la Loi sur les banques, chapitre 46 des Lois du Canada (1991), et appliqué sur le solde quotidien pour le nombre de jours réellement écoulés sur la base d'une année de 365 jours ;

d) malgré les paragraphes *a* et *b*, la Bibliothèque peut contracter des emprunts dont le coût de financement excède le taux préférentiel si le taux des fonds à un jour de l'institution financière le jour de l'emprunt est plus élevé que le taux préférentiel ; l'emprunt pourra alors être effectué à ce taux pour chaque jour où ce taux excédera le taux préférentiel ;

e) si l'emprunt concerné est contracté auprès du ministre des Finances à titre de gestionnaire du Fonds de financement, le taux d'intérêt payable sur cet emprunt sera celui déterminé conformément à tout décret concernant les critères de fixation de taux d'intérêt adopté en vertu de l'article 69.6 de la Loi sur l'administration financière (L.R.Q., c. A-6) ;

f) le montant en capital global en circulation desdits emprunts ne devra, en aucun temps, excéder 196 500 \$ en monnaie du Canada ;

g) les intérêts engendrés par les emprunts temporaires feront l'objet d'une ou de plusieurs subventions de la ministre de la Culture et des Communications ;

h) le terme de ces emprunts ne devra en aucun cas excéder un (1) an ;

QUE la Bibliothèque nationale du Québec soit autorisée à émettre des billets, des acceptations bancaires ou tout autre titre, et à signer tout document nécessaire, aux fins des emprunts effectués ;

QUE lorsque l'emprunt est contracté auprès du ministre des Finances à titre de gestionnaire du Fonds de financement, la ministre de la Culture et des Communications, après s'être assurée que la Bibliothèque n'est pas en mesure de rencontrer ses obligations sur l'un ou l'autre des emprunts à court terme, soit autorisée à verser à la Bibliothèque les sommes requises pour suppléer à l'inexécution de ses obligations.

Le greffier du Conseil exécutif,

MICHEL NOËL DE TILLY

35237

Gouvernement du Québec

Décret 1388-2000, 29 novembre 2000

CONCERNANT la délivrance d'un certificat d'autorisation en faveur de Pipe-lines Montréal Ltée pour la construction de réservoirs d'entreposage additionnels de pétrole brut dans le parc de réservoirs nord sur le territoire de la Ville de Montréal-Est

ATTENDU QUE la section IV.1 du chapitre I de la Loi sur la qualité de l'environnement (L.R.Q., c. Q-2) prévoit une procédure d'évaluation et d'examen des impacts sur l'environnement pour certains projets de construction, certains ouvrages, certaines activités, certaines exploitations, certains travaux exécutés suivant un plan ou un programme, dans les cas visés par règlement du gouvernement ;

ATTENDU QUE le gouvernement a édicté le Règlement sur l'évaluation et l'examen des impacts sur l'environnement (R.R.Q., 1981, c. Q-2, r. 9) et ses modifications subséquentes ;

ATTENDU QUE le paragraphe *s* de l'article 2 du Règlement sur l'évaluation et l'examen des impacts sur l'environnement assujettit à la procédure d'évaluation et d'examen des impacts sur l'environnement l'implantation d'un ou de plusieurs réservoirs d'une capacité d'entreposage totale de plus de 10 000 kilolitres destinés à recevoir une substance liquide ou gazeuse autre que de l'eau, un produit alimentaire, ou des déchets liquides provenant d'une exploitation de production animale qui n'est pas visée au paragraphe *o*;

ATTENDU QUE Pipe-lines Montréal Ltée a l'intention de réaliser la construction et l'exploitation de deux réservoirs de pétrole brut d'une capacité d'entreposage totale de 111 290 kilolitres;

ATTENDU QUE, à cet effet, Pipe-lines Montréal Ltée a déposé auprès du ministre de l'Environnement, le 22 décembre 1998, un avis de projet conformément aux dispositions de l'article 31.2 de la Loi sur la qualité de l'environnement;

ATTENDU QUE Pipe-lines Montréal Ltée a déposé auprès du ministre de l'Environnement, le 9 juin 1999, une étude d'impact sur l'environnement concernant ce projet, conformément aux dispositions de l'article 31.2 de la Loi sur la qualité de l'environnement;

ATTENDU QUE cette étude d'impact a été rendue publique par le ministre de l'Environnement, le 21 mars 2000, conformément aux dispositions de l'article 31.3 de la Loi sur la qualité de l'environnement;

ATTENDU QUE ce projet a franchi l'étape d'information et de consultation publiques prévue par le Règlement sur l'évaluation et l'examen des impacts sur l'environnement;

ATTENDU QUE durant la période d'information et de consultation publiques, une demande d'audience publique a été adressée au ministre de l'Environnement relativement à ce projet;

ATTENDU QUE le ministre de l'Environnement a confié un mandat d'enquête et de médiation au Bureau d'audiences publiques sur l'environnement;

ATTENDU QUE la demande d'audience publique a été retirée par le demandeur d'audience relativement à ce projet;

ATTENDU QUE le ministre de l'Environnement a annulé le mandat d'enquête et de médiation qu'il avait confié au Bureau d'audiences publiques sur l'environnement;

ATTENDU QUE le ministère de l'Environnement a produit son rapport sur l'analyse environnementale de ce projet;

ATTENDU QUE ce rapport conclut que ce projet est acceptable à certaines conditions;

ATTENDU QUE l'article 31.5 de la Loi sur la qualité de l'environnement prévoit que le gouvernement peut, à l'égard d'un projet soumis à la section IV.1 du chapitre I de cette loi, délivrer un certificat d'autorisation pour la réalisation d'un projet avec ou sans modification et aux conditions qu'il détermine, ou refuser de délivrer le certificat d'autorisation;

ATTENDU QU'il y a lieu de délivrer un certificat d'autorisation en faveur de Pipe-lines Montréal Ltée pour la construction de réservoirs d'entreposage additionnels de pétrole brut dans le parc de réservoirs nord sur le territoire de la Ville de Montréal-Est;

IL EST ORDONNÉ, en conséquence, sur la recommandation du ministre de l'Environnement:

QU'un certificat d'autorisation soit délivré en faveur de Pipe-lines Montréal Ltée pour la construction de réservoirs d'entreposage additionnels de pétrole brut dans le parc de réservoirs nord sur le territoire de la Ville de Montréal-Est, aux conditions suivantes:

Condition 1

Réserve faite des conditions prévues au présent certificat, la construction de réservoirs d'entreposage additionnels de pétrole brut dans le parc de réservoirs nord sur le territoire de la Ville de Montréal-Est, autorisée par ledit certificat, doit être conforme aux modalités et mesures prévues dans les documents suivants:

— PIPE-LINES MONTRÉAL LTÉE. Construction de réservoirs d'entreposage additionnels dans le parc de réservoirs nord à Montréal-Est - Étude d'impact sur l'environnement - Rapport principal, préparé par Urgel Delisle & associés inc., 9 juin 1999, pagination multiple et 9 annexes;

— PIPE-LINES MONTRÉAL LTÉE. Construction de réservoirs d'entreposage de pétrole brut additionnels dans le parc de réservoirs nord à Montréal-Est - Étude d'impact sur l'environnement - Addenda n^o 1, préparé par Urgel Delisle & associés inc., 30 août 1999, 11 p. et 1 annexe;

— PIPE-LINES MONTRÉAL LTÉE. Construction de réservoirs d'entreposage de pétrole brut additionnels

dans le parc de réservoirs nord à Montréal-Est - Étude d'impact sur l'environnement - Addenda n^o 1 - Document d'appui n^o 1 - Plan d'intervention d'urgence - Les conduites principales, préparé par Robert J. Meyers & Associates inc., non daté, pagination multiple et 14 annexes;

— PIPE-LINES MONTRÉAL LTÉE. Construction de réservoirs d'entreposage de pétrole brut additionnels dans le parc de réservoirs nord à Montréal-Est - Étude d'impact sur l'environnement - Addenda n^o 1 - Document d'appui n^o 2 - Extraits des manuels d'inspection et d'entretien, préparé par Urgel Delisle & associés inc., 31 août 1999, pagination multiple;

— PIPE-LINES MONTRÉAL LTÉE. Construction de réservoirs d'entreposage de pétrole brut additionnels dans le parc de réservoirs nord à Montréal-Est - Étude d'impact sur l'environnement - Addenda n^o 1 - Document d'appui n^o 3 - Évaluation des risques technologiques - Installation de nouveaux réservoirs de stockage de pétrole brut, préparé par Tecsub Inc., août 1999, 19 p. et 2 annexes;

— PIPE-LINES MONTRÉAL LTÉE. Construction de réservoirs d'entreposage de pétrole brut additionnels dans le parc de réservoirs nord à Montréal-Est - Étude d'impact sur l'environnement - Addenda n^o 1 - Document d'appui n^o 4 - Manuel de sécurité des chantiers de construction, préparé par Pipe-lines Montréal ltée, non daté, 46 p. et 2 annexes;

— PIPE-LINES MONTRÉAL LTÉE. Construction de réservoirs d'entreposage de pétrole brut additionnels dans le parc de réservoirs nord à Montréal-Est - Étude d'impact sur l'environnement - Addenda n^o 1 - Document d'appui n^o 2 (Traduction partielle) - Extraits des manuels d'inspection et d'entretien, préparé par Urgel Delisle & associés inc., 16 septembre 1999, pagination multiple;

— PIPE-LINES MONTRÉAL LTÉE. Modifications à apporter au plan d'urgences pour la mise en service des réservoirs 664 et 665, préparé par D'Aragon, Desbiens, Halde associés ltée, septembre 1999, pagination multiple;

— PIPE-LINES MONTRÉAL LTÉE. Construction de réservoirs d'entreposage de pétrole brut additionnels dans le parc de réservoirs nord à Montréal-Est - Étude d'impact sur l'environnement - Addenda n^o 2, préparé par Urgel Delisle & associés inc., 27 janvier 2000, 5 p. et 1 annexe;

— PIPE-LINES MONTRÉAL LTÉE. Construction de réservoirs d'entreposage de pétrole brut additionnels dans le parc de réservoirs nord à Montréal-Est - Docu-

ment d'appui n^o 2 à l'addenda n^o 2 - Scénarios d'intervention détaillés et liste des équipements disponibles à l'entraide mutuelle, préparé par D'Aragon, Desbiens, Halde associés ltée, janvier 2000, pagination multiple;

— PIPE-LINES MONTRÉAL LTÉE. Évaluation des risques technologiques - Installation de nouveaux réservoirs de stockage de pétrole brut (Complément d'information), préparé par Tecsub Inc., janvier 2000, 9 p. et 1 annexe;

— PIPE-LINES MONTRÉAL LTÉE. Construction de réservoirs d'entreposage de pétrole brut additionnels dans le parc de réservoirs nord à Montréal-Est - Étude d'impact sur l'environnement - Addenda n^o 3, préparé par Urgel Delisle & associés inc., 6 mars 2000, 9 p. et 1 annexe;

— PIPE-LINES MONTRÉAL LTÉE. Construction de réservoirs d'entreposage de pétrole brut additionnels dans le parc de réservoirs nord à Montréal-Est - Étude d'impact sur l'environnement - Addenda n^o 4, préparé par Urgel Delisle & associés inc., 25 août 2000, 4 p. et 4 annexes;

— PIPE-LINES MONTRÉAL LTÉE. Construction de réservoirs d'entreposage de pétrole brut additionnels dans le parc de réservoirs nord à Montréal-Est - Étude d'impact sur l'environnement - Addenda n^o 5, préparé par Urgel Delisle & associés inc., 29 août 2000, 3 p. et 1 annexe;

— PIPE-LINES MONTRÉAL LTÉE. Construction de réservoirs d'entreposage de pétrole brut additionnels dans le parc de réservoirs nord à Montréal-Est - Étude d'impact sur l'environnement - Addenda n^o 6, préparé par Urgel Delisle & associés inc., 7 septembre 2000, 7 p. et 1 annexe;

— Lettre de M. Pierre-Yves Michon, de Urgel Delisle & associés inc., à M. Louis Germain, du ministère de l'Environnement, datée du 18 septembre 2000, concernant l'échéancier prévu par Pipe-lines Montréal ltée pour la réalisation du projet et les lettres des Services de la protection des incendies de Montréal et Montréal-Est, 2 p. et 3 annexes;

— Lettre de M. Pierre-Yves Michon, de Urgel Delisle & associés inc., à M. Louis Germain, du ministère de l'Environnement, datée du 28 septembre 2000, concernant deux lettres du Service de la protection contre les incendies de Montréal-Est et deux scénarios minutés, 1 p. et 3 annexes;

— Lettre de M. Pierre-Yves Michon, de Urgel Delisle & associés inc., à M^{me} Sylvie Létourneau, du ministère de l'Environnement, datée du 10 octobre 2000, apportant des précisions aux scénarios minutés, 3 p.;

— Lettre de M. Pierre-Yves Michon, de Urgel Delisle & associés inc., à M^{me} Sylvie Létourneau, du ministère de l'Environnement, datée du 20 octobre 2000, concernant le volume de confinement de pétrole brut sur le site, deux procès-verbaux des réunions du 14 septembre 2000 et du 12 octobre 2000 et les scénarios minutés révisés, 1 p. et 4 annexes.

Si des indications contradictoires sont contenues dans ces documents, les plus récentes prévalent;

Condition 2

Que Pipe-lines Montréal Itée finalise son plan d'urgence pour les réservoirs de pétrole brut du site. Ce plan devra notamment inclure les scénarios minutés datés du 20 octobre 2000. Ce plan d'urgence devra être élaboré en collaboration avec la Ville de Montréal-Est, la Ville de Montréal, le ministère de la Santé et des Services sociaux, le ministère de la Sécurité Publique et le ministère de l'Environnement. Ce plan devra être transmis au ministre de l'Environnement lors de la demande visant l'obtention du certificat d'autorisation d'exploitation prévu à l'article 22 de la Loi sur la qualité de l'Environnement;

Condition 3

Que Pipe-lines Montréal Itée transmette un programme de suivi environnemental de la qualité des eaux souterraines, des eaux de surface et des eaux de ruissellement au ministre de l'Environnement lors de la demande visant l'obtention du certificat d'autorisation de construction prévu à l'article 22 de la Loi sur la qualité de l'Environnement. Ce programme comprendra notamment:

a) Le protocole de l'étude de caractérisation de la qualité des eaux souterraines. Cette étude se poursuivra sur une durée minimale de un (1) an et se terminera avant la mise en exploitation des réservoirs. Les résultats de cette caractérisation devront être transmis au ministre de l'Environnement au terme de cette étude. Puisque Pipe-lines Montréal Itée a depuis 1998 un programme de suivi sur la qualité des eaux pour les quatre réservoirs existants, les résultats de cette étude pourront être utilisés dans le cadre de l'étude de caractérisation de la qualité des eaux souterraines;

b) Le protocole de l'étude de suivi de la qualité des eaux souterraines débutant lors de la mise en exploitation des réservoirs. Cette étude aura une durée minimale de deux (2) ans et comprendra une fréquence minimale de deux échantillonnages par année, soit un à la crue printanière et un autre à l'étiage d'été. Un rapport annuel devra être transmis au ministre de l'Environnement.

Au terme de ces deux années, la pertinence de poursuivre cette étude sera évaluée par le ministre de l'Environnement;

Condition 4

Que Pipe-lines Montréal Itée transmette au ministre de l'Environnement les résultats de la caractérisation des sols lors de la demande visant l'obtention du certificat d'autorisation de construction prévu à l'article 22 de la Loi sur la qualité de l'Environnement. De plus, comme la caractérisation des sols se poursuivra lors de la construction des réservoirs, Pipe-lines Montréal Itée communiquera au ministre de l'Environnement le bilan de la gestion des sols excavés. Ce bilan devra être transmis lors de la demande visant l'obtention du certificat d'autorisation d'exploitation prévu à l'article 22 de la Loi sur la qualité de l'Environnement;

Condition 5

Que Pipe-lines Montréal Itée transmette au ministre de l'Environnement le programme de surveillance environnementale qu'elle réalisera durant les périodes de construction et d'exploitation des réservoirs. Ce document devra être déposé lors de la demande visant l'obtention du certificat d'autorisation de construction prévu à l'article 22 de la Loi sur la qualité de l'Environnement.

Le greffier du Conseil exécutif,
MICHEL NOËL DE TILLY

35238

Gouvernement du Québec

Décret 1389-2000, 29 novembre 2000

CONCERNANT le financement temporaire de la Société des loteries du Québec

ATTENDU QUE, en vertu du paragraphe c de l'article 17 de la Loi sur la Société des loteries du Québec (L.R.Q., c. S-13.1), Loto-Québec (la Société) ne peut contracter des emprunts sauf pour combler ses besoins temporaires de liquidités sans l'autorisation préalable du gouvernement;

ATTENDU QUE le décret 1613-97 du 10 décembre 1997, autorisant le financement temporaire de la Société, en monnaie légale du Canada auprès d'institutions financières ou auprès du ministre des Finances en sa qualité de gestionnaire du Fonds de financement, jusqu'à concurrence de 425 000 000 \$, sera échu le 31 décembre 2000;

ATTENDU QUE la Société a plusieurs projets d'acquisition importants en cours;

ATTENDU QU'il y a lieu d'autoriser la Société à contracter de temps à autre des emprunts temporaires jusqu'à concurrence d'un montant total de 400 000 000 \$;

ATTENDU QUE lorsque le ministre des Finances, en sa qualité de gestionnaire du Fonds de financement, agit comme prêteur à la Société, il ne peut disposer que des sommes perçues de la Société en remboursement du capital et des intérêts des prêts effectués aux fins du remboursement des avances qui lui sont faites;

ATTENDU QUE, en conséquence, il est nécessaire, aux fins d'assurer le paiement en capital et intérêts des emprunts à court terme contractés auprès du ministre des Finances, en sa qualité de gestionnaire du Fonds de financement, d'autoriser le ministre des Finances, après s'être assuré que la Société n'est pas en mesure de rencontrer ses obligations sur l'un ou l'autre de ces emprunts, à verser à la Société les sommes requises pour suppléer à l'inexécution de ses obligations;

IL EST ORDONNÉ, en conséquence, sur la recommandation du ministre des Finances:

QUE la Société soit autorisée, jusqu'au 31 décembre 2003, à contracter de temps à autre au Canada des emprunts à taux variable ou à taux fixe auprès d'institutions financières ou auprès du ministre des Finances, en sa qualité de gestionnaire du Fonds de financement, le tout aux conditions suivantes:

a) si l'emprunt concerné est contracté à taux variable auprès d'une institution financière, le coût de financement de cet emprunt ne pourra excéder le taux préférentiel de l'institution en cours de temps à autre pendant la durée de cet emprunt;

b) si l'emprunt concerné est contracté à taux fixe auprès d'une institution financière, le coût de financement de cet emprunt ne pourra excéder le taux préférentiel de l'institution en vigueur au moment où l'emprunt est contracté;

c) aux fins des présentes, on entend par:

i. «coût de financement»: l'intérêt exigé sur l'emprunt ainsi que toutes sommes additionnelles escomptées ou payables à l'égard de cet emprunt;

ii. «taux préférentiel»: le taux d'intérêt exprimé sur une base annuelle, établi ou annoncé de temps à autre par l'institution comme étant son taux d'intérêt de référence alors en vigueur pour déterminer les taux d'intérêt

qu'elle exigera au cours de la période concernée sur ses prêts commerciaux consentis au Canada, en dollars canadiens, et qu'elle appelle son taux préférentiel ou son taux de base, ou si l'institution financière choisie ne détermine pas un tel taux préférentiel, la moyenne arithmétique des taux préférentiels tels que déterminés ci-dessus de trois des six plus grandes banques mentionnées à l'annexe «I» de la Loi sur les banques, chapitre 46 des Lois du Canada (1991), et appliqué sur le solde quotidien pour le nombre de jours réellement écoulés sur la base d'une année de 365 jours;

d) malgré les paragraphes *a* et *b*, la Société peut contracter des emprunts dont le coût de financement excède le taux préférentiel si le taux des fonds à un jour de l'institution financière le jour de l'emprunt est plus élevé que le taux préférentiel, l'emprunt pourra alors être effectué à ce taux pour chaque jour où ce taux excédera le taux préférentiel;

e) si l'emprunt concerné est contracté auprès du ministre des Finances, en sa qualité de gestionnaire du Fonds de financement, le taux d'intérêt payable sur cet emprunt sera celui déterminé conformément à tout décret concernant les critères de fixation de taux d'intérêt adopté en vertu de l'article 69.6 de la Loi sur l'administration financière (L.R.Q., c. A-6);

f) le montant en capital global en circulation desdits emprunts ne devra, en aucun temps, excéder 400 000 000 \$;

g) le terme de ces emprunts ne devra, en aucun cas, excéder un an.

QUE Loto-Québec soit autorisée à émettre des billets, des acceptations bancaires ou tout autre titre, et à signer tout document nécessaire, aux fins des emprunts effectués;

QUE lorsque l'emprunt est contracté auprès du ministre des Finances, en sa qualité de gestionnaire du Fonds de financement, le ministre responsable de l'application de la Loi sur la Société des loteries du Québec, après s'être assuré que la Société n'est pas en mesure de rencontrer ses obligations sur l'un ou l'autre des emprunts à court terme, soit autorisé à verser à la Société les sommes requises pour suppléer à l'inexécution de ses obligations;

QUE le présent décret remplace, à compter de son adoption, le décret 1613-97 du 10 décembre 1997.

Le greffier du Conseil exécutif,
MICHEL NOËL DE TILLY

Gouvernement du Québec

Décret 1391-2000, 29 novembre 2000

CONCERNANT la désignation de cinq membres sur la liste des membres pour la constitution d'un groupe spécial en vertu de l'Accord sur le commerce intérieur

ATTENDU QUE le Québec a signé, le 18 juillet 1994, l'Accord sur le commerce intérieur;

ATTENDU QUE cet Accord est entré en vigueur le 1^{er} juillet 1995;

ATTENDU QUE le chapitre dix-sept de cet Accord établit les procédures de règlement des différends portant sur l'interprétation ou l'application de cet Accord;

ATTENDU QUE les articles 1704 et 1716 de cet Accord prévoient la constitution d'un groupe spécial si un différend n'a pas été réglé à la satisfaction des Parties au différend;

ATTENDU QUE l'article 1705 de cet Accord prévoit que les Parties tiennent une liste de membres, pour la constitution d'un groupe spécial, conformément à l'annexe 1705.1;

ATTENDU QUE l'annexe 1705.1 de cet Accord indique que chaque Partie a le droit d'y inscrire cinq membres et que ces membres sont nommés pour un mandat de cinq ans, renouvelable;

ATTENDU QUE conformément à l'article 3 de la Loi concernant la mise en œuvre de l'Accord sur le commerce intérieur (L.R.Q., c. M-35.1.1), le gouvernement peut nommer les personnes à inscrire sur la liste des membres prévue à l'article 1705 de l'Accord;

ATTENDU QU'en vertu du décret numéro 1126-95 du 23 août 1995, le gouvernement nommait les cinq personnes à inscrire sur la liste des membres prévue à l'article 1705 de l'Accord, que leur mandat est expiré et qu'il y a lieu de constituer une nouvelle liste des membres pour la constitution d'un groupe spécial en vertu de l'Accord sur le commerce intérieur;

IL EST ORDONNÉ, en conséquence, sur la recommandation du ministre délégué à l'Industrie et au Commerce et du ministre délégué aux Affaires intergouvernementales canadiennes:

QUE les personnes suivantes soient nommées sur la liste des membres pour la constitution d'un groupe spécial en vertu de l'Accord sur le commerce intérieur, pour un mandat de cinq ans à compter des présentes:

— M^e Jacques Laurent, avocat, associé principal, Gowling Lafleur Henderson;

— M. Pierre Lundahl, président, SNC Lavalin Environnement inc.;

— M^e Yves Séguin, vice-président, Banque de Montréal – BMO Banque privée Harris;

— M. Claude Tremblay, ex-directeur des politiques de marchés publics au secrétariat du Conseil du trésor;

— M^e Vilaysoun Loungnarath, avocat, Lapointe Rosenstein.

QU'à ce titre, ces personnes reçoivent du Secrétariat du commerce intérieur des honoraires de 400 \$ par jour ou de 200 \$ par demi-journée lorsque leurs services sont requis en vertu de l'Accord;

QUE ces personnes soient remboursées, pour les frais de voyage et de séjour occasionnés par l'exercice de leurs fonctions au Québec, selon les règles applicables aux membres d'organismes et édictées par le gouvernement par le décret numéro 2500-83 du 30 novembre 1983 compte tenu des modifications qui y ont ou qui pourront y être apportées;

QUE ces personnes soient remboursées, pour les frais de voyage et de séjour occasionnés par l'exercice de leurs fonctions à l'extérieur du Québec, selon la Directive concernant les frais de déplacement à l'extérieur du Québec adoptés par le C.T. 177800 du 23 juillet 1991 compte tenu des modifications qui y ont ou qui pourront y être apportées.

Le greffier du Conseil exécutif,
MICHEL NOËL DE TILLY

35241

Gouvernement du Québec

Décret 1392-2000, 29 novembre 2000

CONCERNANT une liste d'arbitres auxquels peut être soumise une difficulté survenue dans l'application du régime de retraite des juges de la Cour du Québec

ATTENDU QUE la partie VI de la Loi sur les tribunaux judiciaires (L.R.Q., c. T-16) établit un régime de retraite pour les juges de la Cour du Québec et des cours municipales de Montréal, de Laval et de Québec;

ATTENDU QUE l'article 245 de cette loi prévoit que si une difficulté survient dans l'application du régime de

retraite, le litige peut être soumis à un arbitre choisi par la Commission administrative des régimes de retraite et d'assurances et le juge concerné, à même une liste établie par le gouvernement;

ATTENDU QUE le gouvernement a établi la liste d'arbitres par le décret numéro 1680-87 du 4 novembre 1987 pris en application de cette disposition;

ATTENDU QU'il y a lieu de modifier cette liste;

IL EST ORDONNÉ, en conséquence, sur la recommandation de la ministre de la Justice :

QUE le dispositif du décret numéro 1680-87 du 4 novembre 1987 soit modifié :

1^o par le retranchement de M^e Jean-Guy Picard de la liste d'arbitres ;

2^o par l'addition à cette liste de :

M^e Jean-Guy Ménard de Beauport ;

M^e Lyse Tousignant de Brossard.

Le greffier du Conseil exécutif,
MICHEL NOËL DE TILLY

35242

Gouvernement du Québec

Décret 1394-2000, 29 novembre 2000

CONCERNANT l'approbation des prévisions budgétaires de l'Office des professions du Québec pour l'exercice financier 2000-2001

ATTENDU QUE l'article 16.3 du Code des professions (L.R.Q., c. C-26) stipule que les prévisions budgétaires de l'Office des professions du Québec sont soumises à l'approbation du gouvernement ;

ATTENDU QU'en vertu de ce même article, l'Office a transmis ses prévisions budgétaires à la ministre responsable de l'application des lois professionnelles ;

ATTENDU QU'il y a lieu d'approuver les prévisions budgétaires de l'Office pour l'exercice financier 2000-2001 ;

IL EST ORDONNÉ, en conséquence, sur la recommandation de la ministre responsable de l'application des lois professionnelles :

QUE soient approuvées les prévisions budgétaires de l'Office des professions du Québec pour l'exercice financier 2000-2001 soit un budget de revenus de 4 470 100 \$ et un budget de dépenses n'excédant pas 5 108 600 \$.

Le greffier du Conseil exécutif,
MICHEL NOËL DE TILLY

35243

Gouvernement du Québec

Décret 1395-2000, 29 novembre 2000

CONCERNANT l'octroi d'une subvention au Centre de recherche informatique de Montréal inc. pour les exercices financiers 2000-2001 à 2002-2003

ATTENDU QUE le ministre de la Recherche, de la Science et de la Technologie est chargé de l'application de la Loi sur le ministère de la Recherche, de la Science et de la Technologie (1999, c. 8) ;

ATTENDU QU'en vertu de l'article 2 de cette loi, le ministre a pour mission de promouvoir la recherche, la science, la technologie et l'innovation en favorisant la synergie des différents acteurs intervenant dans ces domaines, par l'établissement de mécanismes facilitant leur concertation et l'intégration de leurs actions ;

ATTENDU QU'en vertu de l'article 4 de cette loi, le ministre peut prendre toutes mesures utiles à la réalisation de sa mission et peut notamment apporter aux conditions qu'il détermine, son soutien financier à la réalisation de projets touchant les domaines de sa compétence ;

ATTENDU QU'en vertu du paragraphe a de l'article 3 du Règlement sur la promesse et l'octroi de subventions (R.R.Q., 1981, c. A-6, r. 22), tout octroi de subvention, dont le montant est égal ou supérieur à 1 000 000 \$, doit être soumis à l'approbation préalable du gouvernement, sur la recommandation du Conseil du trésor ;

ATTENDU QUE le Centre de recherche informatique de Montréal inc. est une personne morale constituée en vertu de la troisième partie de la Loi sur les compagnies (L.R.Q., c. C-38) ;

ATTENDU QU'en soutenant le Centre de recherche informatique de Montréal inc., le gouvernement assure au Québec une expertise et une main-d'œuvre en technologie de l'information d'une qualité égale à celles des principaux pays industrialisés auxquels il se confronte sur le marché mondial;

ATTENDU QUE le Centre de recherche informatique de Montréal inc. a fait l'objet d'une évaluation de sa performance, telle que requise selon la convention de subvention liant les parties, datée du 10 novembre 1997;

ATTENDU QUE le résultat de cette évaluation est positif et qu'il y a lieu de renouveler l'octroi d'une subvention établie à 5 275 000 \$ par année, pour les années financières 2000-2001 à 2002-2003;

ATTENDU QUE le Centre de recherche informatique de Montréal inc. a reçu un montant de 1 600 000 \$ versé à titre de montant anticipé de la subvention prévue pour l'exercice financier 2000-2001 dans le cadre de l'activité de financement des centres de liaison et de transfert, tel que prévu par le décret numéro 934-2000 du 26 juillet 2000;

ATTENDU QUE le ministère de la Recherche, de la Science et de la Technologie dispose, dans le programme 2 élément 4 de son budget, des sommes nécessaires;

IL EST ORDONNÉ en conséquence, sur la recommandation du ministre de la Recherche, de la Science et de la Technologie:

QU'il soit autorisé à verser au Centre de recherche informatique de Montréal inc. une subvention de 5 275 000 \$ par année, pour les années financières 2000-2001 à 2002-2003;

QUE le montant de 5 275 000 \$ à être versé pour l'année financière 2000-2001 tienne compte du montant de 1 600 000 \$ versé à titre d'acompte et autorisé par le décret numéro 934-2000 du 26 juillet 2000;

QU'il soit autorisé à signer une convention de subvention déterminant les modalités d'octroi de l'aide financière permettant au Centre de recherche informatique de Montréal inc. de financer ses activités de développement technologique réalisées en partenariat avec l'industrie et les universités ainsi que ses frais de gestion.

Le greffier du Conseil exécutif,
MICHEL NOËL DE TILLY

35244

Gouvernement du Québec

Décret 1397-2000, 29 novembre 2000

CONCERNANT l'approbation de certaines modifications à une entente relative au régime d'assurance maladie

ATTENDU QU'en vertu de l'article 19 de la Loi sur l'assurance maladie (L.R.Q., c. A-29), modifié par l'article 24 du chapitre 89 des lois de 1999, la ministre de la Santé et des Services sociaux peut, avec l'approbation du gouvernement, conclure avec les organismes représentatifs de toute catégorie de professionnels de la santé au sens de la Loi sur l'assurance maladie, toute entente pour l'application de ladite loi;

ATTENDU QUE le ministre de la Santé et des Services sociaux a, le 1^{er} jour d'octobre 1995, conclu avec la Fédération des médecins spécialistes du Québec une telle entente, laquelle est entrée en vigueur à cette même date;

ATTENDU QU'il y a lieu d'approuver certaines modifications à ladite entente et, à cet effet, d'autoriser la ministre d'État à la Santé et aux Services sociaux et ministre de la Santé et des Services sociaux à signer la Modification n^o 23, les lettres d'entente et les protocoles d'accord joints à la recommandation du présent décret;

IL EST ORDONNÉ, en conséquence, sur la recommandation de la ministre d'État à la Santé et aux Services sociaux et ministre de la Santé et des Services sociaux:

QUE les modifications à l'entente intervenue le 1^{er} jour d'octobre 1995 contenues dans la Modification n^o 23, les lettres d'entente et les protocoles d'accord joints à la recommandation du présent décret soient approuvées et que la ministre d'État à la Santé et aux Services sociaux et ministre de la Santé et des Services sociaux soit autorisée à les signer.

Le greffier du Conseil exécutif,
MICHEL NOËL DE TILLY

35245

Gouvernement du Québec

Décret 1398-2000, 29 novembre 2000

CONCERNANT la nomination de quatre membres de la Corporation d'urgences-santé de la région de Montréal Métropolitain

ATTENDU QUE l'article 149.1 de la Loi sur les services de santé et les services sociaux pour les autochtones cris

(L.R.Q., c. S-5) constitue la Corporation d'urgences-santé de la région de Montréal Métropolitain;

ATTENDU QUE l'article 149.6 de cette loi prévoit que la Corporation d'urgences-santé de la région de Montréal Métropolitain se compose, en outre de son directeur général, de dix autres membres nommés par le gouvernement;

ATTENDU QUE le paragraphe 1^o de cet article prévoit que l'un des membres est nommé après consultation de la Communauté urbaine de Montréal, parmi les membres de son conseil ou ses employés-cadres;

ATTENDU QUE le paragraphe 4^o de cet article prévoit que l'un des membres est nommé après consultation de l'Association des hôpitaux du Québec, parmi les directeurs généraux des établissements qui exploitent les centres hospitaliers du territoire;

ATTENDU QUE le paragraphe 5^o de cet article prévoit que l'un des membres est nommé après consultation de l'Association des conseils des médecins, dentistes et pharmaciens du Québec, parmi les coordonnateurs des salles d'urgence situées dans les installations maintenues par les établissements qui exploitent les centres hospitaliers du territoire;

ATTENDU QUE le paragraphe 8^o de cet article prévoit que trois membres sont désignés par et parmi les salariés de la Corporation et représentant respectivement les techniciens ambulanciers, les infirmiers et les autres salariés de celle-ci;

ATTENDU QU'en vertu de l'article 149.7 de cette loi, les membres de la Corporation deviennent, dès leur nomination, membres du conseil d'administration;

ATTENDU QU'en vertu du premier alinéa de l'article 149.9 de cette loi, le mandat des membres du conseil d'administration est d'au plus cinq ans;

ATTENDU QU'en vertu du premier alinéa de l'article 149.10 de cette loi, chacun des membres du conseil d'administration demeure en fonction, malgré l'expiration de son mandat, jusqu'à ce qu'il ait été nommé de nouveau ou remplacé;

ATTENDU QU'en vertu de l'article 149.11 de cette loi, les membres du conseil d'administration ont droit au remboursement des dépenses faites dans l'exercice de leurs fonctions aux conditions et dans la mesure que détermine le gouvernement;

ATTENDU QUE monsieur André Ducharme a été nommé membre de la Corporation d'urgences-santé de

la région de Montréal Métropolitain par le décret numéro 436-94 du 23 mars 1994, que son mandat est expiré et qu'il y a lieu de le renouveler;

ATTENDU QUE madame Vera Danyluk a été nommée membre de la Corporation d'urgences-santé de la région de Montréal Métropolitain par le décret numéro 962-94 du 22 juin 1994, que son mandat est expiré et qu'il y a lieu de le renouveler;

ATTENDU QUE monsieur Alain Chaput a été nommé membre de la Corporation d'urgences-santé de la région de Montréal Métropolitain par le décret numéro 1281-94 du 17 août 1994, que son mandat est expiré et qu'il y a lieu de le renouveler;

ATTENDU QUE le D^r Jacques E. Nadeau a été nommé membre de la Corporation d'urgences-santé de la région de Montréal Métropolitain par le décret numéro 684-95 du 17 mai 1995, que son mandat est expiré et qu'il y a lieu de pourvoir à son remplacement;

ATTENDU QUE les consultations et désignations prévues par la loi ont été effectuées;

IL EST ORDONNÉ, en conséquence, sur la recommandation de la ministre d'État à la Santé et aux Services sociaux et ministre de la Santé et des Services sociaux :

QUE les personnes suivantes soient nommées de nouveau membres de la Corporation d'urgences-santé de la région de Montréal Métropolitain pour un mandat de cinq ans à compter des présentes :

— madame Vera Danyluk, présidente du comité exécutif de la Communauté urbaine de Montréal, après consultation de la Communauté urbaine de Montréal;

— monsieur André Ducharme, directeur général de l'Hôpital Maisonneuve-Rosemont, après consultation de l'Association des hôpitaux du Québec;

— monsieur Alain Chaput, représentant des autres salariés de la Corporation d'urgences-santé de la région de Montréal Métropolitain;

QUE le D^r Alain Vadeboncoeur, coordonnateur de l'urgence de l'Institut de cardiologie de Montréal, après consultation de l'Association des conseils des médecins, dentistes et pharmaciens du Québec, soit nommé membre de la Corporation d'urgences-santé de la région de Montréal-Métropolitain pour un mandat de cinq ans à compter des présentes, en remplacement du D^r Jacques E. Nadeau;

QUE les frais de séjour et de déplacement de ces personnes, encourus dans l'exercice de leurs fonctions, leur soient remboursés conformément au décret numéro 2500-83 du 30 novembre 1983 compte tenu des modifications qui y ont ou qui pourront y être apportées.

Le greffier du Conseil exécutif,
MICHEL NOËL DE TILLY

35246

Gouvernement du Québec

Décret 1399-2000, 29 novembre 2000

CONCERNANT l'établissement d'un programme d'assistance financière relatif à un glissement de terrain survenu dans la Ville de Saint-Césaire le 4 décembre 1999

ATTENDU QUE l'article 38 de la Loi sur la protection des personnes et des biens en cas de sinistre (L.R.Q., c. P-38.1) permet au gouvernement, s'il estime opportun d'octroyer une aide financière aux municipalités ou aux personnes qui, lors d'un sinistre, ont subi un préjudice, d'établir un programme d'assistance financière à cette fin et d'en confier l'administration au ministre de la Sécurité publique;

ATTENDU QU'un glissement de terrain est survenu le 4 décembre 1999 à proximité d'une résidence principale sise au 936, rue du Pont dans la Ville de Saint-Césaire;

ATTENDU QUE les occupants de la résidence principale ont dû évacuer de façon préventive l'immeuble;

ATTENDU QUE des mesures d'urgence furent déployées par la Ville de Saint-Césaire, qu'une étude géotechnique du site du glissement de terrain fut élaborée à la suite du sinistre et que des infrastructures sanitaires appartenant à la Ville furent endommagées;

ATTENDU QUE cette situation d'origine naturelle apparaît constituer, de par sa gravité et son ampleur, un sinistre au sens de la loi;

ATTENDU QU'il y a lieu, dans ce contexte, d'octroyer une aide financière aux occupants de la résidence principale sise au 936, rue du Pont pour les frais d'hébergement préventif qu'ils ont engagés et à la Ville de Saint-Césaire afin de défrayer les dépenses relatives au déploiement des mesures d'urgence, à l'élaboration d'une étude géotechnique du site du glissement de terrain ainsi que pour la réfection de ses infrastructures sanitaires;

ATTENDU QU'il y a lieu d'établir à cette fin un programme d'assistance financière;

ATTENDU QU'il y a lieu de confier l'administration de ce programme d'assistance financière au ministre de la Sécurité publique;

IL EST ORDONNÉ, en conséquence, sur la recommandation du ministre de la Sécurité publique:

QU'une aide financière soit octroyée aux occupants de la résidence principale sise au 936, rue du Pont pour les frais d'hébergement préventif qu'ils ont engagés et à la Ville de Saint-Césaire afin de défrayer les dépenses relatives au déploiement des mesures d'urgence, à l'élaboration d'une étude géotechnique du site du glissement de terrain ainsi que pour la réfection de ses infrastructures sanitaires;

QUE soit établi à cette fin le programme d'assistance financière, tel qu'énoncé à l'annexe 1 jointe au présent décret;

QUE l'administration de ce programme d'assistance financière soit confiée au ministre de la Sécurité publique.

Le greffier du Conseil exécutif,
MICHEL NOËL DE TILLY

ANNEXE 1

PROGRAMME D'ASSISTANCE FINANCIÈRE
RELATIF À UN GLISSEMENT DE TERRAIN
SURVENU DANS LA VILLE DE SAINT-CÉSAIRE LE
4 DÉCEMBRE 1999

1. OBJET DU PROGRAMME

Ce programme d'assistance financière a pour objet d'aider la Ville de Saint-Césaire afin de la compenser pour les dépenses supplémentaires qu'elle a engagées pour le déploiement de mesures d'urgence, pour l'élaboration d'une étude géotechnique ainsi que pour la réfection de ses infrastructures sanitaires à la suite d'un glissement de terrain survenu le 4 décembre 1999. Le programme prévoit également une aide financière pour les occupants d'une résidence principale sise au 936, rue du Pont afin de défrayer les frais d'hébergement préventif qu'ils ont dû encourir au moment du sinistre.

2. ADMINISTRATION DE CE PROGRAMME

Le ministre de la Sécurité publique, ci-après désigné le ministre, est responsable de la mise en œuvre et de l'administration de ce programme.

3. AIDE FINANCIÈRE OCTROYÉE AUX OCCUPANTS DE LA RÉSIDENCE PRINCIPALE SISE AU 936, RUE DU PONT

Frais d'hébergement temporaire

Une aide financière est accordée aux occupants du 936, rue du Pont qui ont dû évacuer leur résidence principale sur autorisation du ministre. La valeur de l'aide financière est égale à 10 \$/jour pour la première personne évacuée et à 5 \$/jour par personne additionnelle dans la famille, et ce, du quatrième (4^e) au centième (100^e) jour d'évacuation. Exceptionnellement, si l'intérêt ou la sécurité publique l'exige, le ministre peut modifier la période d'admissibilité.

4. AIDE FINANCIÈRE OCTROYÉE À LA VILLE DE SAINT-CÉSAIRE

4.1 Valeur de l'aide financière concernant les mesures d'urgence déployées lors du sinistre et les frais reliés à une étude géotechnique

Une aide financière est accordée à la Ville de Saint-Césaire qui a encouru des dépenses additionnelles à ses dépenses courantes effectivement déboursées pour le déploiement de mesures d'urgence lors du sinistre ainsi que pour l'élaboration d'une étude géotechnique du site du glissement de terrain. La valeur de l'aide financière est égale à cent pour cent (100 %) des préjudices admissibles tels qu'évalués par le ministre.

4.2 Valeur de l'aide financière concernant les dommages aux infrastructures sanitaires

Une aide financière est accordée à la Ville de Saint-Césaire pour la réfection de ses infrastructures sanitaires. La valeur de l'aide financière accordée à la Ville est égale à la totalité des préjudices admissibles tels qu'agréés par le ministre, moins une participation financière équivalente à l'addition des montants suivants :

— Cent pour cent (100 %) pour le premier dollar par habitant de préjudice admissible ;

— soixante-quinze pour cent (75 %) pour le deuxième et le troisième dollar par habitant de préjudice admissible ;

— cinquante pour cent (50 %) pour le quatrième et le cinquième dollar par habitant de préjudice admissible ;

— vingt-cinq pour cent (25 %) pour les dollars suivants par habitant de préjudice admissible.

La valeur de la participation financière est fixée en fonction de l'évaluation démographique de la population de la Ville de Saint-Césaire au moment du sinistre.

5. DÉLAI POUR LA RÉALISATION DES TRAVAUX

Les travaux de réfection des infrastructures sanitaires prévus dans le cadre de ce programme, jusqu'à concurrence de l'aide financière pouvant être versée, doivent être réalisés par la Ville de Saint-Césaire, à la satisfaction du ministre, dans un délai de douze (12) mois suivant l'avis écrit établissant l'aide accordée. Ce délai ne pourra être prolongé que si la Ville prouve, à la satisfaction du ministre, qu'elle a été dans l'impossibilité de s'y conformer.

6. DISPOSITIONS GÉNÉRALES

6.1 Aide financière à titre personnel

L'aide financière octroyée en vertu de ce programme aux occupants de la résidence du 936, rue du Pont constitue un droit consenti à titre personnel. Le droit à cette aide financière est incessible, tandis que l'aide est insaisissable. Nonobstant le fait qu'elle soit consentie à titre personnel, l'aide financière octroyée en vertu de ce programme peut, en cas de décès de l'un des occupants, être versée à son ou ses héritiers s'ils résidaient en permanence avec ce dernier au moment du sinistre.

6.2 Droit à la révision

Le ministre peut, de sa propre initiative et en tout temps, réviser toute décision entachée d'une erreur.

Dans le cas où les occupants du 936, rue du Pont ou la Ville de Saint-Césaire se verraient refuser en tout ou en partie l'aide financière qu'ils réclament, ces derniers peuvent demander la révision de cette décision. À cette fin, ils doivent cependant transmettre leur demande de révision au ministère de la Sécurité publique au plus tard le trentième (30^e) jour suivant la date de l'avis de décision finale et y invoquer des faits nouveaux et significatifs.

Le ministre peut réviser sa décision et y substituer, s'il est satisfait de la preuve qui lui est soumise, toute autre décision qu'il aurait pu rendre.

6.3 Aide obtenue d'une autre source

Les occupants du 936, rue du Pont et la Ville de Saint-Césaire doivent s'engager à rembourser au gouvernement l'aide financière accordée si les préjudices pour lesquels celle-ci est octroyée ont été ou seront l'objet d'une indemnisation provenant d'une compagnie d'assurances ou de toute autre source, sauf s'il s'agit d'une aide reçue à titre de don de charité à la suite d'une levée de fonds auprès du public.

6.4 Renseignements

Les occupants du 936, rue du Pont et la Ville de Saint-Césaire doivent s'engager à fournir au ministre tous les documents, copies de documents et tous les renseignements dont ce dernier pourrait avoir besoin pour l'administration de ce programme.

6.5 Utilisation de l'aide financière

La Ville de Saint-Césaire doit s'engager formellement à n'utiliser l'aide financière reçue qu'aux fins pour lesquelles elle lui est octroyée.

6.6 Renonciation

Les occupants du 936, rue du Pont et la Ville de Saint-Césaire doivent s'engager à renoncer, en reconnaissance de l'aide financière accordée en vertu de ce programme, à tous les droits et recours qu'ils auraient pu avoir ou prétendre avoir à l'encontre du gouvernement.

6.7 Respect des lois et des règlements en vigueur

Toute action prise par la Ville de Saint-Césaire à des fins de mesures d'urgence, pour réparer un bien endommagé ou disposer d'un bien détruit lors du sinistre doit être faite conformément aux lois et aux règlements en vigueur.

8. Acceptation des modalités d'application

Les occupants du 936, rue du Pont et la Ville de Saint-Césaire comprennent qu'à défaut de respecter l'une des conditions susmentionnées, le gouvernement du Québec pourra, à son choix, leur réclamer la totalité ou une partie de l'aide financière octroyée, s'il le juge opportun.

35247

Gouvernement du Québec

Décret 1403-2000, 29 novembre 2000

CONCERNANT l'acquisition par expropriation de certains immeubles avec meubles accessoires pour la construction ou la reconstruction de parties de routes, à divers endroits du Québec, selon les projets ci-après décrits (P.E. 507)

ATTENDU QU'en vertu de l'article 12 de la Loi sur la voirie (L.R.Q., c. V-9), le ministre peut louer, échanger et acquérir de gré à gré ou par expropriation tout bien au bénéfice du domaine de l'État;

ATTENDU QU'en vertu de l'article 36 de la Loi sur l'expropriation (L.R.Q., c. E-24), toute expropriation doit être décidée ou, suivant le cas, autorisée par le gouvernement aux conditions qu'il détermine;

ATTENDU QUE pour réaliser les travaux ci-après mentionnés, il y a lieu que le ministre des Transports soit autorisé à acquérir par expropriation les immeubles, avec les biens meubles accessoires de ceux-ci, décrits ci-après;

IL EST ORDONNÉ, en conséquence, sur la recommandation du ministre des Transports:

QUE le ministre des Transports soit autorisé à acquérir par expropriation les immeubles, avec biens meubles accessoires de ceux-ci, pour réaliser les travaux suivants, à savoir:

1) Construction ou reconstruction d'une partie de l'autoroute 50, située en les villes de Buckingham et de Masson-Angers et en la Municipalité de l'Ange-Gardien, dans la circonscription électorale de Papineau, selon le plan 622-98-K0-011 (projets 20-6671-9508 et 20-6671-9509) des archives du ministère des Transports;

2) Construction ou reconstruction du raccordement de l'autoroute 50 à la route 315, située en la Municipalité de l'Ange-Gardien, dans la circonscription électorale de Papineau, selon le plan 622-99-K0-002 (projet 20-6671-9614) des archives du ministère des Transports.

QUE les dépenses inhérentes soient payées par le Fonds de conservation et d'amélioration du réseau routier.

Le greffier du Conseil exécutif,
MICHEL NOËL DE TILLY

35248

Arrêtés ministériels

A.M., 2000

Arrêté du ministre des Ressources naturelles en date du 7 décembre 2000

CONCERNANT la soustraction au jalonnement, à la désignation sur carte, à la recherche minière et à l'exploitation minière d'un terrain nécessaire à la création d'une réserve écologique située dans le Canton de Coleraine et d'une aire de conservation située dans le Canton d'Ireland, MRC de l'Amiante

ATTENDU QUE, en vertu de l'article 1 de la Loi sur les réserves écologiques (L.R.Q., c. R-26.1), modifié par l'article 260 du chapitre 40 des lois de 1999, le gouvernement peut, lorsqu'il le juge nécessaire, constituer des terres du domaine de l'État en réserve écologique;

ATTENDU QUE le ministère de l'Environnement veut réaliser un projet de réserve écologique et une aire de conservation sur un certain terrain pour sauvegarder les espèces fauniques et floristiques menacées ou vulnérables;

ATTENDU QUE, pour la constitution de cette réserve écologique et de cette aire de conservation, il y a lieu de soustraire au jalonnement, à la désignation sur carte, à la recherche minière et à l'exploitation minière un certain terrain de forme irrégulière, comprenant tout ou partie des lots A-1 Pties, A-3 Pties, A-4, du bloc «A» et B-1 Pties, B-2, B-3 Pties, du bloc «B», 237 Ptie, 238 Ptie du cadastre du Canton de Coleraine et tout ou partie des lots 73, 74, 75 Ptie, 76 Pties, 202 Ptie, 203 Ptie du cadastre du Canton d'Ireland, circonscription foncière de Thetford;

ATTENDU QUE, en vertu de l'article 304 de la Loi sur les mines (L.R.Q., c. M-13.1), modifié par l'article 178 du chapitre 40 des lois de 1999, le ministre des Ressources naturelles peut, par arrêté, soustraire au jalonnement, à la désignation sur carte, à la recherche minière ou à l'exploitation minière tout terrain contenant des substances minérales qui font partie du domaine de l'État et nécessaire à tout objet qu'il juge d'intérêt public, notamment la création d'une réserve écologique;

ATTENDU QUE, en vertu du même article, l'arrêté entre en vigueur le jour de sa publication à la *Gazette officielle du Québec* ou à toute autre date ultérieure qui y est indiquée;

ATTENDU QUE, en vertu de l'article 382 de cette loi, le ministre des Ressources naturelles est chargé de l'application de la Loi sur les mines;

EN CONSÉQUENCE, le ministre des Ressources naturelles ordonne:

QUE soit soustrait au jalonnement, à la désignation sur carte, à la recherche minière ou à l'exploitation minière un certain terrain de forme irrégulière, nécessaire à la création de la réserve écologique et de l'aire de conservation, d'une superficie approximative de 858,84 hectares, comprenant tout ou partie des lots A-1 Pties, A-3 Pties, A-4, du bloc «A» et B-1 Pties, B-2, B-3 Pties, du bloc «B», 237 Ptie, 238 Ptie du cadastre du Canton de Coleraine et tout ou partie des lots 73, 74, 75 Ptie, 76 Pties, 202 Ptie, 203 Ptie du cadastre du Canton d'Ireland, dont la description technique provenant de plans préparés par l'arpenteur-géomètre Gérald Marois apparaît en annexe;

QUE le présent arrêté entre en vigueur le jour de sa publication à la *Gazette officielle du Québec*.

Charlesbourg, le 7 décembre 2000

Le ministre des Ressources naturelles,
JACQUES BRASSARD

ANNEXE

Un terrain situé en la municipalité de Saint-Joseph-de-Coleraine, sans adresse civique, Province de Québec, G0N 1B0, et composé des lots et blocs suivants:

1. Une partie du lot numéro B-UN (Ptie B-1) du Bloc «B», au cadastre officiel du canton de Coleraine, circonscription foncière de Thetford, bornée et décrite comme suit:

Vers le sud-ouest par une partie du même lot numéro (B-1) du Bloc «B», mesurant le long de cette limite cent soixante-huit mètres et soixante-dix centièmes (168,70 m), l'extrémité sud-est de cette ligne est située sur la ligne nord-est du Rang huit (8) dudit cadastre; vers le nord-ouest par une partie du même lot numéro (B-1) du Bloc «B» (chemin de Vimy), mesurant le long de cette limite dix-sept mètres et soixante-six cen-

tièmes (17,66 m), l'extrémité sud-ouest de cette ligne est située à quatre-vingt-neuf mètres et soixante-quatorze centièmes (89,74 m) de la ligne nord-est du Rang huit (8) dudit cadastre; vers le nord-est par une partie du même lot numéro (B-1) du Bloc «B», mesurant le long de cette limite deux cent un mètres et quatre-vingt-dix centièmes (201,90 m) et vers le sud-ouest par le Rang huit (8) dudit cadastre, mesurant le long de cette limite vingt-huit mètres et soixante-six centièmes (28,66 m) et contenant une superficie de deux mille huit cent vingt-quatre mètres carrés (2 824,0 m.c.).

2. Le lot numéro B-DEUX (B-2) du Bloc «B», au cadastre officiel du canton de Coleraine, circonscription foncière de Thetford et contenant une superficie de huit hectares et huit dixièmes (8,8 hectares).

3. Le lot numéro A-QUATRE (A-4) du Bloc «A», au cadastre officiel du canton de Coleraine, circonscription foncière de Thetford et contenant une superficie de huit hectares et trois dixièmes (8,3 hectares).

4. Une partie du lot numéro B-UN (Ptie B-1) du Bloc «B», au cadastre officiel du canton de Coleraine, circonscription foncière de Thetford, bornée et décrite comme suit:

Vers le sud-ouest par le Rang huit (8) dudit cadastre, mesurant le long de cette limite cent quarante-cinq mètres et soixante-trois centièmes (145,63 m); vers le nord-ouest par une partie du même lot numéro (B-1) du Bloc «B», mesurant le long de cette limite quatre-vingt-neuf mètres et soixante-quatorze centièmes (89,74 m); vers le nord-est par une partie du même lot numéro (B-1) du Bloc «B» (chemin de Vimy), mesurant le long de cette limite cent soixante-huit mètres et soixante-dix centièmes (168,70 m) et contenant une superficie de six mille cinq cent trente et un mètres carrés et cinq dixièmes (6 531,5 m.c.).

5. Une partie du lot numéro B-UN (Ptie B-1) du Bloc «B», au cadastre officiel du canton de Coleraine, circonscription foncière de Thetford, bornée et décrite comme suit:

Vers le sud-ouest par le Rang huit (8) dudit cadastre, mesurant le long de cette limite quatre cent trente-neuf mètres et quatre centièmes (439,04 m); vers le sud-ouest par une partie du même lot numéro (B-1) du Bloc «B» (chemin de Vimy), mesurant le long de cette limite deux cent un mètres et quatre-vingt-dix centièmes (201,90 m); vers le nord-ouest par une partie du même lot numéro (B-1) du Bloc «B», mesurant le long de cette limite cent quarante mètres et cinquante-trois centièmes (140,53 m); vers le nord-est et vers l'est par une partie du lot numéro 237 dudit cadastre (chemin de fer), mesurant le

long de cette limite six cent quatre-vingt-quatre mètres et soixante-dix-huit centièmes (684,78 m) et contenant une superficie de dix hectares et neuf dixièmes (10,9 hectares).

6. Une partie du lot numéro B-UN (Ptie B-1) du Bloc «B», au cadastre officiel du canton de Coleraine, circonscription foncière de Thetford, bornée et décrite comme suit:

Vers le sud-ouest par une partie du lot numéro 237 dudit cadastre (chemin de fer), mesurant le long de cette limite mille trois cent trente mètres et dix-neuf centièmes (1 330,19 m); vers le nord-ouest par une partie du même lot numéro (B-1) du Bloc «B», mesurant le long de cette limite quatre-vingt-six mètres et soixante-dix centièmes (86,70 m); vers le nord-est par une partie du lot numéro B-1-1 dudit cadastre, mesurant le long de cette limite quatre cent soixante-treize mètres et quatre-vingt-treize centièmes (473,93 m); vers le nord-ouest par le lot numéro B-1-1 dudit cadastre, mesurant le long de cette limite cent soixante-treize mètres et soixante-dix-neuf centièmes (173,79 m); vers le nord-est par le lot numéro B-2 du Bloc «B» dudit cadastre, mesurant le long de cette limite sept cent un mètres et soixante-deux centièmes (701,62 m) et vers le sud-est par une partie du même lot numéro B-1 du Bloc «B», mesurant le long de cette limite deux cent quatre-vingt-quatorze mètres et trois centièmes (294,03 m) et contenant une superficie de trente-cinq hectares et sept dixièmes (35,7 hectares).

7. Une partie du lot numéro B-UN (Ptie B-1) du Bloc «B», au cadastre officiel du canton de Coleraine, circonscription foncière de Thetford, bornée et décrite comme suit:

Vers le sud-ouest par le Rang huit (8) dudit cadastre, mesurant le long de cette limite trois cent cinquante-huit mètres et cinquante-huit centièmes (358,58 m); vers le nord par une partie du lot numéro 237 dudit cadastre (chemin de fer), mesurant le long de cette limite quatre cent quinze mètres et quatre centièmes (415,04 m) et vers le sud-est par une partie du même lot numéro (B-1) du Bloc «B», mesurant le long de cette limite cent quatre-vingt-douze mètres et soixante-six centièmes (192,66 m) et contenant une superficie de trois hectares (3,0 hectares).

8. Une partie du lot numéro DEUX CENT TRENTE-SEPT (Ptie 237) (chemin de fer), au cadastre officiel du canton de Coleraine, circonscription foncière de Thetford, ayant trente mètres et quarante-huit centièmes (30,48 m) de largeur et mille trois cent trente mètres et dix-neuf centièmes (1 330,19 m) de longueur, et bornée comme suit:

Vers le nord-ouest par une partie du même lot numéro 237 (chemin de fer), mesurant le long de cette limite trente et un mètres et cinquante-six centièmes (31,56 m); vers le nord, le nord-est et vers l'est par une partie du lot numéro B-1 du Bloc «B» dudit cadastre, mesurant le long de cette limite mille trois cent trente mètres et dix-neuf centièmes (1 330,19 m); vers le sud-est par une partie du même lot numéro 237 (chemin de fer), mesurant le long de cette limite trente-huit mètres et soixante-douze centièmes (38,72 m); vers le sud, le sud-ouest et vers l'ouest par deux parties du lot numéro B-1 du Bloc «B» dudit cadastre et par une partie des lots numéros (2-A, 2-B, 3-A et 3-B) du rang huit (8) dudit cadastre, mesurant le long de cette limite mille trois cent trente mètres et dix-neuf centièmes (1 330,19 m) et contenant une superficie de quatre hectares (4,0 hectares). La ligne sud-est de ce terrain est située dans le prolongement de la ligne sud-est du lot numéro B-2 du Bloc «B» dudit cadastre.

9. Une partie de la subdivision numéro UN du lot numéro B-TROIS (B-3 Ptie 1) du Bloc «B», au cadastre officiel du canton de Coleraine, circonscription foncière de Thetford, bornée et décrite comme suit :

Vers le sud-est par le lot numéro B-2 du Bloc «B» dudit cadastre, mesurant le long de cette limite cinquante-cinq mètres et quarante-sept centièmes (55,47 m); vers le sud-ouest par une partie du lot numéro B-3-2 dudit cadastre, mesurant le long de cette limite six cent trente-sept mètres et vingt centièmes (637,20 m); vers le nord-ouest par une partie du lot numéro 238 dudit cadastre (ligne de transmission), mesurant le long de cette limite cinquante-trois mètres et quatre-vingt-dix-huit centièmes (53,98 m) et vers le nord-est par une partie du lot numéro A-3 du Bloc «A» dudit cadastre, mesurant le long de cette limite six cent vingt-deux mètres et trente centièmes (622,30 m) et contenant une superficie de trois hectares et quatre dixièmes (3,4 hectares).

10. Une partie de la subdivision numéro UN du lot numéro B-TROIS (B-3 Ptie 1) du Bloc «B», au cadastre officiel du canton de Coleraine, circonscription foncière de Thetford, bornée et décrite comme suit :

Vers le nord-ouest par le lot numéro 73 du cadastre du canton d'Ireland, mesurant le long de cette limite quarante-quatre mètres et soixante-quatorze centièmes (44,74 m); vers le nord-est par une partie du lot numéro A-3 du Bloc «A» dudit cadastre, mesurant le long de cette limite mille cent mètres (1 100,0 m); vers le sud-est par une partie du lot numéro 238 dudit cadastre (ligne de transmission), mesurant le long de cette limite cinquante-trois mètres et soixante-dix-sept centièmes (53,77 m) et vers le sud-ouest par une partie du lot numéro B-3-2 du Bloc «B» dudit cadastre, mesurant le long de cette

limite mille quatre-vingt-cinq mètres (1 085,0 m) et contenant une superficie de cinq hectares et trois dixièmes (5,3 hectares).

11. Une partie du lot numéro A-TROIS (Ptie A-3) du Bloc «A», au cadastre officiel du canton de Coleraine, circonscription foncière de Thetford, bornée et décrite comme suit :

Vers le nord-ouest par le lot numéro 73 du cadastre du canton d'Ireland, mesurant le long de cette limite cent dix-huit mètres et neuf centièmes (118,09 m); vers le nord-est par une partie du lot numéro A-1 du Bloc «A» dudit cadastre, mesurant le long de cette limite mille cent cinq mètres (1 105,0 m); vers le sud-est par une partie du lot numéro 238 dudit cadastre (ligne de transmission), mesurant le long de cette limite soixante-sept mètres et trente-cinq centièmes (67,35 m) et cinquante-trois mètres et soixante-cinq centièmes (53,65 m) et vers le sud-ouest par le lot numéro B-3-1 du Bloc «B» dudit cadastre, mesurant le long de cette limite mille cent mètres (1 100,0 m) et contenant une superficie de treize hectares et un dixième (13,1 hectares).

12. Une partie du lot numéro A-TROIS (Ptie A-3) du Bloc «A», au cadastre officiel du canton de Coleraine, circonscription foncière de Thetford, bornée et décrite comme suit :

Vers le nord-ouest par une partie du lot numéro 238 dudit cadastre (ligne de transmission), mesurant le long de cette limite cinquante mètres et quatre-vingt-quatre centièmes (50,84 m) et soixante-dix mètres et six centièmes (70,06 m); vers le nord-est par une partie du lot numéro A-1 du Bloc «A» dudit cadastre, mesurant le long de cette limite six cent dix-huit mètres et quarante-six centièmes (618,46 m); vers le sud-est par le lot numéro A-4 du Bloc «A» dudit cadastre, mesurant le long de cette limite cent dix-huit mètres et neuf centièmes (118,09 m) et vers le sud-ouest par une partie du lot numéro B-3-1 du Bloc «B», mesurant le long de cette limite six cent vingt-deux mètres et trente centièmes (622,30 m) et contenant une superficie de sept hectares et trois dixièmes (7,3 hectares).

13. Une partie du lot numéro A-UN (Ptie A-1) du Bloc «A», au cadastre officiel du canton de Coleraine, circonscription foncière de Thetford, bornée et décrite comme suit :

Vers le nord-ouest par une partie des lots numéros 73 et 203 du cadastre du canton d'Ireland, mesurant le long de cette limite mille deux cent vingt mètres (1 220,0 m); vers le nord-est par une partie du même lot numéro A-1 du Bloc «A», mesurant le long de cette limite neuf cent vingt-cinq mètres (925,0 m); vers le sud-est par une

partie du lot numéro 238 dudit cadastre (ligne de transmission), mesurant le long de cette limite mille deux cent vingt-neuf mètres et soixante-seize centièmes (1 229,76 m) et vers le sud-ouest par une partie du lot numéro A-3 du Bloc «A» dudit cadastre, mesurant le long de cette limite mille cent cinq mètres (1 105,0 m) et contenant une superficie de cent vingt-trois hectares et huit dixièmes (123,8 hectares).

14. Une partie du lot numéro A-UN (Ptie A-1) du Bloc «A», au cadastre officiel du canton de Coleraine, circonscription foncière de Thetford, bornée et décrite comme suit :

Vers le nord-ouest par une partie du lot numéro 238 dudit cadastre (ligne de transmission), mesurant le long de cette limite mille deux cent vingt-neuf mètres et soixante-seize centièmes (1 229,76 m); vers le nord-est par une partie du même lot numéro A-1 du Bloc «A», mesurant le long de cette limite mille cinq cent mètres et treize centièmes (1 500,13 m); vers le sud-est par une partie du même lot numéro A-1 du Bloc «A», mesurant le long de cette limite mille deux cent vingt mètres (1 220,0 m) et vers le sud-ouest par le lot numéro A-4 et une partie du lot numéro A-3 du Bloc «A» dudit cadastre, mesurant le long de cette limite mille trois cent vingt mètres et treize centièmes (1 320,13 m) et contenant une superficie de cent soixante-douze hectares (172,0 hectares).

15. Une partie du lot numéro DEUX CENT TRENTE-HUIT (Ptie 238) (ligne de transmission), au cadastre officiel du canton de Coleraine, circonscription foncière de Thetford, mesurant trente mètres et quarante-huit centièmes (30,48 m) de largeur, bornée et décrite comme suit :

Vers le nord-ouest par une partie du lot numéro B-3-1 dudit cadastre, mesurant le long de cette limite cinquante-trois mètres et soixante-dix-sept centièmes (53,77 m); vers le nord-ouest par une partie du lot numéro A-3 du Bloc «A» dudit cadastre, mesurant le long de cette limite cinquante-trois mètres et soixante-cinq centièmes (53,65 m) et soixante-sept mètres et trente-cinq centièmes (67,35 m); vers le nord-ouest par une partie du lot numéro A-1 du Bloc «A» dudit cadastre, mesurant le long de cette limite mille deux cent vingt-neuf mètres et soixante-seize centièmes (1 229,76 m); vers le nord-est par une partie du même lot numéro 238 (ligne de transmission), mesurant le long de cette limite trente mètres et soixante-treize centièmes (30,73 m); vers le sud-est par une partie du lot numéro A-1 du Bloc «A» dudit cadastre, mesurant le long de cette limite mille deux cent vingt-neuf mètres et soixante-seize centièmes (1 229,76 m); vers le sud-est par une partie du lot numéro A-3 dudit cadastre, mesurant le long de cette limite soixante-dix

mètres et six centièmes (70,06 m) et cinquante mètres et quatre-vingt-quatre centièmes (50,84 m); vers le sud-est par une partie du lot numéro B-3-1 du Bloc «B» dudit cadastre, mesurant le long de cette limite cinquante-trois mètres et quatre-vingt-dix-huit centièmes (53,98 m) et vers le sud-ouest par une partie du même lot numéro 238 (ligne de transmission), mesurant le long de cette limite trente et un mètres et quatre-vingt-cinq centièmes (31,85 m) et contenant une superficie de quatre hectares et trois dixièmes (4,3 hectares).

16. Les lots numéros SOIXANTE-TREIZE et SOIXANTE-QUATORZE (73 et 74) au cadastre officiel du canton d'Ireland, circonscription foncière de Thetford, contenant respectivement une superficie d'environ cent quinze hectares et onze centièmes (115,11 hectares) et quatre-vingt-sept hectares et sept dixièmes (87,7 hectares);

17. Une partie du lot numéro SOIXANTE-QUINZE (Ptie 75) au cadastre officiel du canton d'Ireland, circonscription foncière de Thetford, bornée et décrite comme suit :

Vers le sud-ouest par le lot numéro 70 dudit cadastre, mesurant le long de cette limite cinq cent soixante-dix-huit mètres et trente-six centièmes (578,36 m); vers le nord-ouest par une partie du lot numéro 76 dudit cadastre, mesurant le long de cette limite six cent quatre-vingt-dix mètres et quatre-vingt-trois centièmes (690,83 m); vers le nord-ouest par le lot numéro 75-1 dudit cadastre, mesurant le long de cette limite soixante-quatorze mètres et soixante-huit centièmes (74,68 m), cinquante et un mètres et quatre-vingt-dix-sept centièmes (51,97 m) et quarante-huit mètres et sept centièmes (48,07 m); vers le nord-est par le lot numéro 75-2 dudit cadastre, mesurant le long de cette limite soixante-deux mètres et deux centièmes (62,02 m), cent vingt-deux mètres et quatre-vingt-treize centièmes (122,93 m); vers le nord par le lot numéro 75-2 dudit cadastre, mesurant le long de cette limite quatre-vingt-un mètres et quarante-sept centièmes (81,47 m) et cinquante-huit mètres et soixante-treize centièmes (58,73 m); vers le nord-ouest par le lot numéro 75-2 dudit cadastre, mesurant le long de cette limite cent cinquante mètres et quatre-vingt-huit centièmes (150,88 m) et cent vingt-huit mètres et quatorze centièmes (128,14 m); vers le sud-ouest par le lot numéro 75-2 dudit cadastre, mesurant le long de cette limite trois cent trente-trois mètres et vingt-sept centièmes (333,27 m); vers le nord-ouest par une partie du lot numéro 76 dudit cadastre, mesurant le long de cette limite deux cent quarante et un mètres et soixante-sept centièmes (241,67 m); vers le nord-est par une partie des lots numéros 201 et 202 dudit cadastre, mesurant le long de cette limite cinq cent soixante-dix-huit mètres et trente-six centièmes (578,36 m) et vers le sud-est par le lot numéro 74 dudit cadastre, mesurant le long de cette limite mille cinq

cent dix-huit mètres et quatre-vingt-dix neuf centièmes (1 518,99 m) et contenant une superficie d'environ soixante-quinze hectares et trois dixièmes (75,3 hectares).

18. Une partie du lot numéro SOIXANTE-SEIZE (Ptie 76) au cadastre officiel du canton d'Ireland, circonscription foncière de Thetford, bornée et décrite comme suit :

Vers le sud-ouest par le lot numéro 69 dudit cadastre, mesurant le long de cette limite cinq cent soixante-dix-huit mètres et trente-six centièmes (578,36 m); vers le nord-ouest par le lot numéro 77-2 dudit cadastre, mesurant le long de cette limite six cent vingt-trois mètres et quarante-six centièmes (623,46 m); vers le nord-est par une partie du même lot numéro 76, mesurant le long de cette limite deux cent trente-trois mètres et soixante-dix-huit centièmes (233,78 m); vers le nord-est par le lot numéro 76-34 dudit cadastre, mesurant le long de cette limite cent quarante-trois mètres et trente-huit centièmes (143,38 m) et deux cent six mètres et cinquante-six centièmes (206,56 m); vers le nord-ouest par le lot numéro 76-34 dudit cadastre, mesurant le long de cette limite vingt-deux mètres et quatre-vingt-trois centièmes (22,83 m) et vers le sud-est par le lot numéro 75 dudit cadastre, mesurant le long de cette limite six cent quatre-vingt-dix mètres et quatre-vingt-trois centièmes (690,83 m) et contenant une superficie d'environ trente-six hectares et cinq dixièmes (36,5 hectares).

19. Une partie du lot numéro SOIXANTE-SEIZE (Ptie 76) au cadastre officiel du canton d'Ireland, circonscription foncière de Thetford, bornée et décrite comme suit :

Vers le nord-ouest par le chemin Vimy, mesurant le long de cette limite cent cinquante-trois mètres et cinquante centièmes (153,50 m); vers le nord-est par une partie des lots numéros 200 et 201 dudit cadastre, mesurant le long de cette limite trois cent soixante-deux mètres et quarante-neuf centièmes (362,49 m); vers le sud-est par une partie du lot numéro 75 dudit cadastre, mesurant le long de cette limite deux cent quarante et un mètres et soixante-sept centièmes (241,67 m); vers le sud-ouest par le lot numéro 76-35 dudit cadastre, mesurant le long de cette limite trois cent soixante-quatre mètres et onze centièmes (364,11 m) et contenant une superficie d'environ sept hectares (7,0 hectares).

20. Une partie du lot numéro DEUX CENT DEUX (Ptie 202) au cadastre officiel du canton d'Ireland, cir-

conscription foncière de Thetford, bornée et décrite comme suit :

Vers le sud-ouest par une partie des lots numéros (74 et 75) dudit cadastre, mesurant le long de cette limite cinq cent soixante-dix-huit mètres et trente-six centièmes (578,36 m); vers le nord-ouest par une partie du lot numéro 201 dudit cadastre, mesurant le long de cette limite neuf cent quarante-cinq mètres (945,0 m); vers le nord-est par une partie du même lot numéro 202, mesurant le long de cette limite cinq cent soixante-dix-huit mètres et trente-six centièmes (578,36 m) et vers le sud-est par une partie du lot numéro 203 dudit cadastre, mesurant le long de cette limite neuf cent quarante-cinq mètres (945,0 m) et contenant une superficie de cinquante-quatre hectares et six dixièmes (54,6 hectares).

21. Une partie du lot numéro DEUX CENT TROIS (Ptie 203) au cadastre officiel du canton d'Ireland, circonscription foncière de Thetford, bornée et décrite comme suit :

Vers le sud-ouest par une partie des lots numéros (73 et 74) dudit cadastre, mesurant le long de cette limite huit cent soixante-six mètres et quarante-deux centièmes (866,42 m); vers le nord-ouest par une partie du lot numéro 202 dudit cadastre, mesurant le long de cette limite neuf cent quarante-cinq mètres (945,0 m); vers le nord-est par une partie du même lot numéro 203, mesurant le long de cette limite huit cent soixante-six mètres et quarante-deux centièmes (866,42 m) et vers le sud-est par le canton de Coleraine, mesurant le long de cette limite neuf cent quarante-cinq mètres (945,0 m) et contenant une superficie de quatre-vingt-un hectares et huit dixièmes (81,8 hectares).

Le tout tel que montré sur un plan préparé par Gérald Marois, arpenteur-géomètre, en date du 25 septembre 1999, sous le numéro quatre mille six cent soixante-seize (4 676) de ses minutes et le 30 novembre 1999, sous le numéro quatre mille sept cent onze (4 711) de ses minutes, et dont copies desdits plans sont annexées aux présentes.

Tous les droits miniers ci-dessus mentionnés correspondent à la totalité des lots ayant justifié l'établissement de la Fiche ou Feuillet n^o 30-A-6 du Registre des droits réels d'exploitation de ressources de l'État de la circonscription foncière de Thetford.

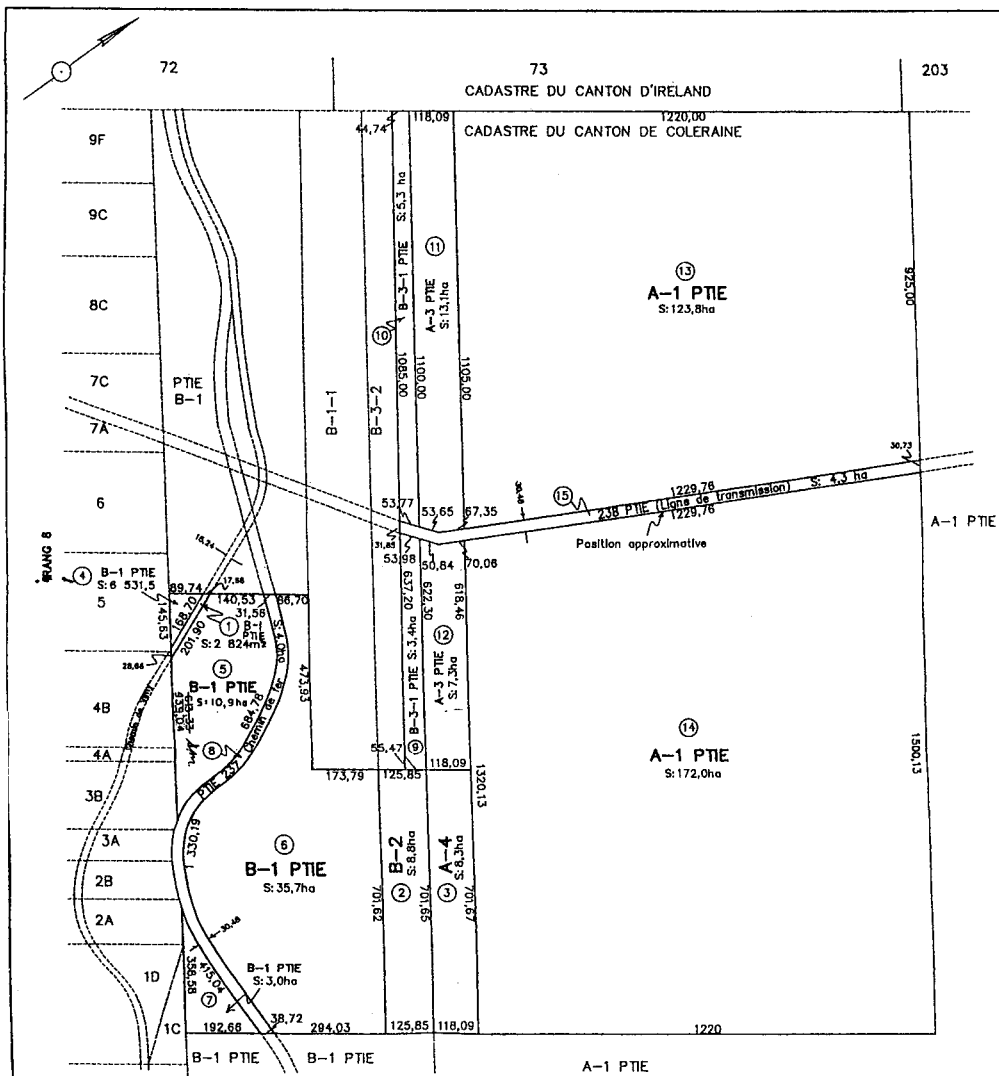

Échelle : 1 : 10 000 Levé le 1999/09/16 C.123 :P.112

N.B. - Les mesures indiquées sur ce document sont en mètres (S). Ce plan et le rapport qui l'accompagne font parties intégrantes d'un document et ne peuvent être dissociés l'un de l'autre sans l'autorisation écrite du sousigné. Toute reproduction de ce plan est interdite en vertu des dispositions de la loi sur les "DROITS D'AUTEURS".

N.B. CES LOTS N'ONT PAS FAIT L'OBJET D'UN ARPENTAGE COMPLET SUR LE TERRAIN

Réf : MUNICIPALITÉ DE SAINT-JOSEPH-DE-COLERAINE
 Lots: A-3, A-4 DU BLOC A, B-2, B-3-1 DU BLOC B
 ET UNE PARTIE DES LOTS A-1 DU BLOC A ET
 B-1 DU BLOC B ET 237 (Chemin de fer) ET 238
 Cadastre : CANTON DE COLERAINE
 Circonscription foncière : THETFORD
 Municipalité : SAINT-JOSEPH-DE-COLERAINE

Préparé à Theftord Mines, le
 30 NOVEMBRE 1999

Par *Gérald Marois*
 Gérald Marois Minute : 4711
 Arpenteur-Géomètre Dossier : 2909



PERREAULT ET MAROIS
 ARPENTEURS-GÉOMÈTRES

80, Rue Pie XI
 Theftord Mines (Québec)
 G6G 3M9 (418) 338-8517

Copie conforme à l'original,
 émise le *1999*
Gérald Marois
 Gérald Marois, A.-G.

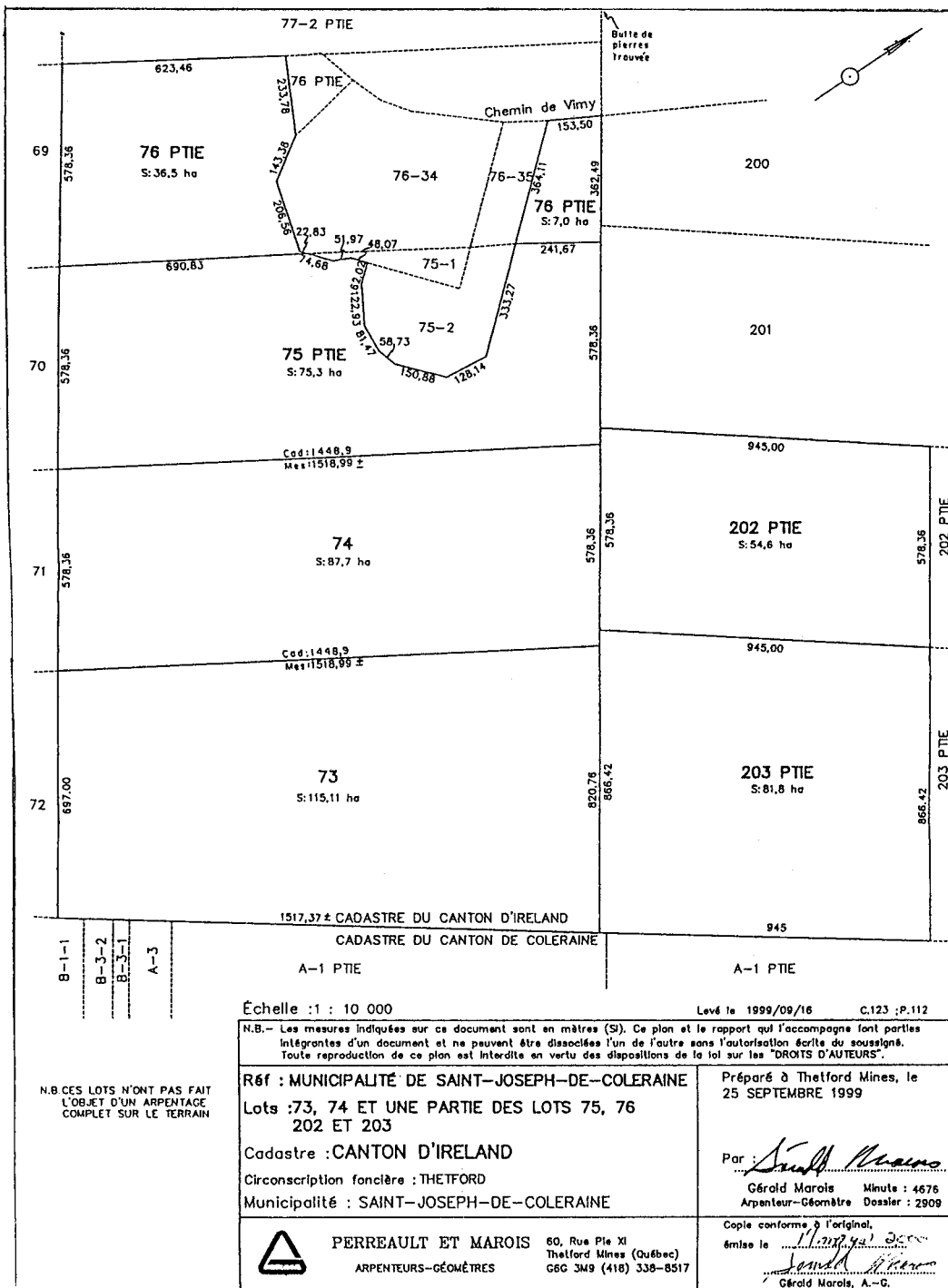

Commissions parlementaires

Commission des institutions

Consultations générale

1) Projet de loi no 173, Loi sur la sécurité civile

La Commission des institutions est chargée de tenir des auditions publiques à compter du 13 février 2001 dans le cadre de la consultation générale portant sur le projet de loi n^o 173, Loi sur la sécurité civile. Toute personne ou organisme qui désire exprimer son opinion sur ce sujet doit soumettre un mémoire à la Commission des institutions. Le mémoire doit être reçu au Secrétariat des commissions au plus tard le 1^{er} février 2001 et être adressé à M. Christian A. Comeau, secrétaire de la Commission.

Les mémoires, la correspondance et les demandes de renseignements doivent être adressés au secrétaire de la commission concernée, édifice Honoré-Mercier, 835, boulevard René-Lévesque Est, bureau 3.29, Québec (Québec), G1A 1A3.

Téléphone: (418) 643-2722 Télécopieur: (418) 643-0248
Courriel: ccomeau@assnat.qc.ca rjolicoeur@assnat.qc.ca

35259

Commission de la culture

Consultation générale

2) Les impacts des mouvements de propriété dans l'industrie des médias

La Commission de la culture est chargée de tenir des auditions publiques à compter du 13 février 2001 dans le cadre de la consultation générale portant sur les impacts des mouvements de propriété dans l'industrie des médias et des télécommunications sur la qualité, la diversité et la circulation de l'information et sur la culture québécoise. Toute personne ou organisme qui désire exprimer son opinion sur ce sujet doit soumettre un mémoire à la Commission de la culture. Le mémoire doit être reçu au Secrétariat des commissions au plus tard le 1^{er} février 2001 et être adressé à M. Robert Jolicoeur, secrétaire de la Commission.

Les mémoires doivent être transmis au Secrétariat des commissions en 25 exemplaires de format lettre. Ils doivent être accompagnés d'autant d'exemplaires d'un résumé de leur contenu. Les personnes ou les organismes qui désirent que leur mémoire soit transmis à la Tribune de la presse doivent en faire parvenir 25 exemplaires supplémentaires.

Avis

Avis

Loi sur les réserves écologiques
(L.R.Q., c. R-26.1)

**Réserve écologique du Lac-Malakisis,
parties ouest et nord-est
— Plan de la réserve projetée**

Avis est donné par les présentes, conformément à l'article 4 de la Loi sur les réserves écologiques, que le ministre de l'Environnement a dressé le plan de la réserve écologique projetée du Lac-Malakisis, parties ouest et nord-est, montrant la superficie qu'il entend ajouter à l'actuelle réserve écologique du Lac-Malakisis sur le territoire de la municipalité régionale de comté de Témiscamingue.

Plus particulièrement, le territoire visé comprend, en référence à l'arpentage primitif, les Blocs I et II du Canton de Booth, une partie non divisée du Canton de Booth reliant les Blocs II et III du susdit Canton ainsi qu'une autre partie non divisée des Cantons de Booth et de Raisenne située au nord-est de la réserve écologique du Lac-Malakisis telle qu'existante, circonscription foncière de Témiscamingue. La superficie de ce territoire projeté en réserve est d'environ 1 053 hectares.

Une copie du plan de cette réserve écologique projetée peut être obtenue, sur paiement des frais, en s'adressant à la Direction du patrimoine écologique et du développement durable du ministère de l'Environnement, 675, boulevard René-Lévesque Est, 4^e étage, boîte 21, Québec (Québec) G1R 5V7.

La sous-ministre,
DIANE JEAN

35255

Index des textes réglementaires

Abréviations: **A**: Abrogé, **N**: Nouveau, **M**: Modifié

Règlements — Lois	Page	Commentaires
Accès à l'égalité en emploi dans des organismes publics et modifiant la Charte des droits et libertés de la personne, Loi sur l'... (2000, P.L. 143)	7467	
Accès aux documents des organismes publics et sur la protection des renseignements personnels, Loi sur l'..., modifiée (2000, P.L. 115)	7377	
Accord sur le commerce intérieur — Désignation de cinq membres sur la liste des membres pour la constitution d'un groupe spécial	7631	N
Acquisition de terres agricoles par des non-résidants, Loi sur l'..., modifiée (2000, P.L. 115)	7377	
Acquisition par expropriation de certains immeubles avec meubles accessoires pour la construction ou la reconstruction de parties de routes, à divers endroits du Québec, selon les projets ci-après décrits (P.E. 507)	7637	N
Aide juridique, Loi sur l'..., modifiée (2000, P.L. 115)	7377	
Application de la réforme du Code civil, Loi sur l'..., modifiée (2000, P.L. 115)	7377	
Architectes, Loi modifiant la Loi sur les... (2000, P.L. 132)	7433	
Architectes, Loi sur les..., modifiée (2000, P.L. 132)	7433	
Arpenteurs-géomètres, Loi sur les..., modifiée (2000, P.L. 115)	7377	
Bâtiment, Loi sur le..., modifiée (2000, P.L. 115)	7377	
Bibliothèque nationale du Québec — Financement de certains travaux et achats d'équipements pour maintenir en bon état les actifs pour 2000-2001	7625	N
Biens culturels, Loi sur les..., modifiée (2000, P.L. 115)	7377	
Bureaux de la publicité des droits, Loi sur les..., modifiée (2000, P.L. 115)	7377	
Cadastre, Loi sur le..., modifiée (2000, P.L. 115)	7377	
Caisse de dépôt et placement du Québec — Dépôts par certains organismes publics ou leurs caisses de retraite et conditions de ces dépôts (Loi sur la Caisse de dépôt et placement du Québec, L.R.Q., c. C-2)	7477	M
Caisse de dépôt et placement du Québec — Régie interne (Loi sur la Caisse de dépôt et placement du Québec, L.R.Q., c. C-2)	7478	M
Caisse de dépôt et placement du Québec, Loi sur la... — Caisse de dépôt et placement du Québec — Dépôts par certains organismes publics ou leurs caisses de retraite et conditions de ces dépôts (L.R.Q., c. C-2)	7477	M

Caisse de dépôt et placement du Québec, Loi sur la... — Caisse de dépôt et placement du Québec — Régie interne (L.R.Q., c. C-2)	7478	M
Camionnage — Québec (Loi sur les décrets de convention collective, L.R.Q., c. D-2)	7609	Projet
Centre de recherche informatique de Montréal inc. — Octroi d'une subvention pour les exercices financiers 2000-2001 à 2002-2003	7632	N
Cités et villes, Loi sur les..., modifiée (2000, P.L. 115)	7377	
Code civil du Québec, modifié (2000, P.L. 115)	7377	
Code civil et d'autres dispositions législatives relativement à la publicité foncière, Loi modifiant le... .. (2000, P.L. 115)	7377	
Code de procédure civile en matière notariale et d'autres dispositions législatives, Loi modifiant le..., modifiée	7439	
Code de procédure civile, modifié (2000, P.L. 115)	7377	
Code de procédure civile, modifié (2000, P.L. 139)	7439	
Code des professions, modifié (2000, P.L. 139)	7439	
Code municipal du Québec, modifié (2000, P.L. 115)	7377	
Commission municipale, Loi sur la..., modifiée (2000, P.L. 115)	7377	
Communauté urbaine de l'Outaouais, Loi sur la..., modifiée (2000, P.L. 115)	7377	
Communauté urbaine de Montréal, Loi sur la..., modifiée (2000, P.L. 115)	7377	
Compagnies de flottage, Loi sur les..., modifiée (2000, P.L. 115)	7377	
Compagnies de gaz, d'eau et d'électricité, Loi sur les..., modifiée (2000, P.L. 115)	7377	
Conservation et la mise en valeur de la faune, Loi sur la..., modifiée (2000, P.L. 115)	7377	
Corporation d'urgences-santé de la région de Montréal Métropolitain — Nomination de quatre membres	7633	N
Corporations municipales et intermunicipales de transport, Loi sur les..., modifiée (2000, P.L. 115)	7377	
Corporations religieuses, Loi sur les..., modifiée (2000, P.L. 115)	7377	

Curateur public, Loi sur le..., modifiée (2000, P.L. 115)	7377	
Décrets de convention collective, Loi sur les... — Camionnage — Québec (L.R.Q., c. D-2)	7609	Projet
Délivrance d'un certificat d'autorisation en faveur de Pipe-lines Montréal Itée pour la construction de réservoirs d'entreposage additionnels de pétrole brut dans le parc de réservoirs nord sur le territoire de la Ville de Montréal-Est	7626	N
Dépôts et consignations, Loi sur les..., modifiée (2000, P.L. 115)	7377	
Division territoriale, Loi sur la..., modifiée (2000, P.L. 115)	7377	
Droits sur les mutations immobilières, Loi concernant les..., modifiée (2000, P.L. 115)	7377	
Droits sur les transferts de terrains, Loi concernant les..., modifiée (2000, P.L. 115)	7377	
Entente relative au régime d'assurance maladie — Approbation de certaines modifications	7633	N
Espèces menacées ou vulnérables, Loi sur les..., modifiée (2000, P.L. 115)	7377	
Expropriation, Loi sur l'..., modifiée (2000, P.L. 115)	7377	
Fédérations et syndicats spécialisés — Contributions (Loi sur les producteurs agricoles, L.R.Q., c. P-28)	7613	Décision
Fiscalité municipale, Loi sur la..., modifiée (2000, P.L. 115)	7377	
Héma-Québec et sur le Comité d'hémovigilance, Loi sur..., modifiée (2000, P.L. 115)	7377	
Identification, transport, conservation, garde et remise des cadavres, objets et documents (Loi sur la recherche des causes et des circonstances des décès, L.R.Q., c. R-0.2)	7611	Projet
Impacts des mouvements de propriété dans l'industrie des médias — Commission de la culture — Consultation générale	7647	Commission parlementaire
Impôts, Loi sur les... — Tables de retenues à la source (L.R.Q., c. I-3)	7492	
Instruction publique, Loi sur l'..., modifiée (2000, P.L. 115)	7377	
Interdiction de subventions municipales, Loi sur l'... — Saint-Anaclet-de-Lessard, Paroisse de... — Règlement 260-2000 (L.R.Q., c. I-15)	7615	
Liste des projets de loi sanctionnés (5 décembre 2000)	7375	
Maisons de désordre, Loi sur les..., modifiée (2000, P.L. 115)	7377	

Mines, Loi sur les..., modifiée (2000, P.L. 115)	7377	
Ministère de la Justice, Loi sur le..., modifiée (2000, P.L. 115)	7377	
Ministère de la Justice, Loi sur le..., modifiée (2000, P.L. 139)	7439	
Ministère des Ressources naturelles, Loi sur le..., modifiée (2000, P.L. 115)	7377	
Musée d'Art contemporain de Montréal — Financement de certains travaux et achats d'équipements pour maintenir en bon état les actifs pour 2000-2001	7624	N
Musée de la Civilisation — Financement de certains travaux et achats d'équipements pour maintenir en bon état les actifs pour 2000-2001	7622	N
Musée du Québec — Financement de certains travaux et achats d'équipements pour maintenir en bon état les actifs pour 2000-2001	7621	N
Notariat, Loi sur le... ..	7439	
(2000, P.L. 139)		
Notariat, Loi sur le..., modifiée	7377	
(2000, P.L. 115)		
Notariat, Loi sur le..., remplacée	7439	
(2000, P.L. 139)		
Office des professions du Québec — Approbation des prévisions budgétaires pour l'exercice financier 2000-2001	7632	N
Ordre national du Québec — Nomination de personnalités étrangères à titre de membres	7617	N
Pesticides, Loi sur les..., modifiée	7377	
(2000, P.L. 115)		
Producteurs agricoles, Loi sur les... — Fédérations et syndicats spécialisés — Contributions	7613	Décision
(L.R.Q., c. P-28)		
Producteurs agricoles, Loi sur les... — Union des producteurs agricoles — Catégories de producteurs, leur représentation et leur cotisation annuelle à l'Union	7613	Décision
(L.R.Q., c. P-28)		
Programme d'assistance financière relatif à un glissement de terrain survenu dans la Ville de Saint-Césaire le 4 décembre 1999 — Établissement	7635	N
Projet de loi n ^o 173, Loi sur la sécurité civile — Commission des institutions — Consultation générale	7647	Commission parlementaire
Protection du territoire et des activités agricoles, Loi sur la..., modifiée	7377	
(2000, P.L. 115)		
Protocole d'entente entre le gouvernement du Québec et le gouvernement de la République française relatif à la protection sociale des élèves et étudiants et des participants à la coopération — Mise en application des dispositions relatives aux accidents du travail et aux maladies professionnelles	7483	N
(Loi sur la santé et la sécurité du travail, L.R.Q., c. S-2.1)		

Qualité de l'environnement, Loi sur la..., modifiée (2000, P.L. 115)	7377	
Recherche des causes et des circonstances des décès, Loi sur la... — Identification, transport, conservation, garde et remise des cadavres, objets et documents (L.R.Q., c. R-0.2)	7611	Projet
Réforme du cadastre québécois, Loi favorisant la..., modifiée (2000, P.L. 115)	7377	
Régie des installations olympiques, Loi sur la..., modifiée (2000, P.L. 115)	7377	
Régime de rentes du Québec, Loi sur le... — Tables de retenues à la source . . . (L.R.Q., c. R-9)	7492	
Régime de retraite des juges de la Cour du Québec — Liste d'arbitres auxquels peut être soumise une difficulté survenue dans l'application du régime	7631	N
Réserve écologique du Lac-Malakisis, parties ouest et nord-est — Plan de la réserve projetée (Loi sur les réserves écologiques, L.R.Q., c. R-26)	7649	Avis
Réserves écologiques, Loi sur les... — Réserve écologique du Lac-Malakisis, parties ouest et nord-est — Plan de la réserve projetée (L.R.Q., c. R-26)	7649	Avis
Saint-Anaclet-de-Lessard, Paroisse de... — Règlement 260-2000 (Loi sur l'interdiction de subventions municipales, L.R.Q., c. I-15)	7615	
Santé et la sécurité du travail, Loi sur la... — Protocole d'entente entre le gouvernement du Québec et le gouvernement de la République française relatif à la protection sociale des élèves et étudiants et des participants à la coopération — Mise en application des dispositions relatives aux accidents du travail et aux maladies professionnelles (L.R.Q., c. S-2.1)	7483	N
Sécurité dans les édifices publics, Loi sur les... modifiée (2000, P.L. 132)	7433	
Société d'habitation du Québec, Loi sur la..., modifiée (2000, P.L. 115)	7377	
Société de financement agricole, Loi sur la..., modifiée (2000, P.L. 115)	7377	
Société de la Place des Arts de Montréal — Financement de certains travaux et achats d'équipements pour maintenir en bon état les actifs pour 2000-2001	7619	N
Société de télédiffusion du Québec et maison de production Télé-Vision 84 Inc. — Contrat de préachat de droits de diffusion et d'exploitation intervenu pour la production de 140 émissions de la série intitulée « Les 400 coûts »	7617	N
Société des établissements de plein air du Québec, Loi sur la..., modifiée (2000, P.L. 115)	7377	
Société des loteries du Québec — Financement temporaire	7629	N
Société du Grand Théâtre de Québec — Financement de certains travaux et achats d'équipements pour maintenir en bon état les actifs pour 2000-2001	7618	N
Société immobilière du Québec, Loi sur la..., modifiée (2000, P.L. 115)	7377	

Société nationale de l'amiante, Loi sur la..., modifiée (2000, P.L. 115)	7377	
Société québécoise d'assainissement des eaux, Loi sur la..., modifiée (2000, P.L. 115)	7377	
Soustraction au jalonnement, à la désignation sur carte, à la recherche minière et à l'exploitation minière d'un terrain nécessaire à la création d'une réserve écologique située dans le Canton de Coleraine et d'une aire de conservation située dans le Canton d'Ireland, MRC de l'Amiante	7639	
Soutien du revenu (Loi sur le soutien du revenu et favorisant l'emploi et la solidarité sociale, L.R.Q., c. S-32.001)	7480	M
Soutien du revenu (Loi sur le soutien du revenu et favorisant l'emploi et la solidarité sociale, L.R.Q., c. S-32.001)	7482	M
Soutien du revenu et favorisant l'emploi et la solidarité sociale, Loi sur le... — Soutien du revenu (L.R.Q., c. S-32.001)	7480	M
Soutien du revenu et favorisant l'emploi et la solidarité sociale, Loi sur le... — Soutien du revenu (L.R.Q., c. S-32.001)	7482	M
Tables de retenues à la source (Loi sur le régime de rentes du Québec, L.R.Q., c. R-9)	7492	
Tables de retenues à la source (Loi sur les impôts, L.R.Q., c. I-3)	7492	
Terrains de congrégations religieuses, Loi sur les..., modifiée (2000, P.L. 115)	7377	
Terres agricoles du domaine public, Loi sur les..., modifiée (2000, P.L. 115)	7377	
Terres du domaine public, Loi sur les..., modifiée (2000, P.L. 115)	7377	
Titres de propriété dans certains districts électoraux, Loi sur les..., modifiée . . . (2000, P.L. 115)	7377	
Tribunaux judiciaires, Loi sur les..., modifiée (2000, P.L. 139)	7439	
Union des producteurs agricoles — Catégories de producteurs, leur représentation et leur cotisation annuelle à l'Union (Loi sur les producteurs agricoles, L.R.Q., c. P-28)	7613	Décision
Village olympique, Loi concernant le..., modifiée (2000, P.L. 115)	7377	